

平成24年（2012年） 12月 入域観光客数概況

平成25年1月公表資料

12月の観光客数は、46万3,400人
対前年(H23)同月比 +1万6,600人、+3.7%

入域状況

平成23年度12月比 入域観光客数

区分	H24	H23	増減数	増減率	構成比
国内客	446,300 人	432,600 人	+ 13,700 人	+ 3.2%	96.3%
外国客	17,100 人	14,200 人	+ 2,900 人	+ 20.4%	3.7%
合計	463,400 人	446,800 人	+ 16,600 人	+ 3.7%	100%

平成22年度12月比 入域観光客数

区分	H24	H22	増減数	増減率	構成比
国内客	446,300 人	409,800 人	+ 36,500 人	+ 8.9%	96.3%
外国客	17,100 人	10,600 人	+ 6,500 人	+ 61.3%	3.7%
合計	463,400 人	420,400 人	+ 43,000 人	+ 10.2%	100%

国内客 入域状況

12月について、札幌からの直行便やLCCによる成田・関西からの客数増加、年末年始の日並びの良さから好調に推移し、前年実績を上回った。

1月についてもLCCや年始の日並びの良さ等の関係から、中旬までは沖縄への旅行需要は好調を維持しており、月全体としては堅調な推移が見込まれる。

外国客 入域状況

12月について、中国本土、香港からの観光客数は減少しているが、台湾、韓国からの増加によって月全体としては前年実績を上回った。特に韓国は航空路線の拡充により、12月としてはシェアが台湾を抜いて初めて1位となった。

中国本土、香港では一部で訪日旅行商品の広告掲載が再開され、観光客数も下げ止まりつつある。1月としては台湾、韓国を中心に好調な推移が見込まれる。

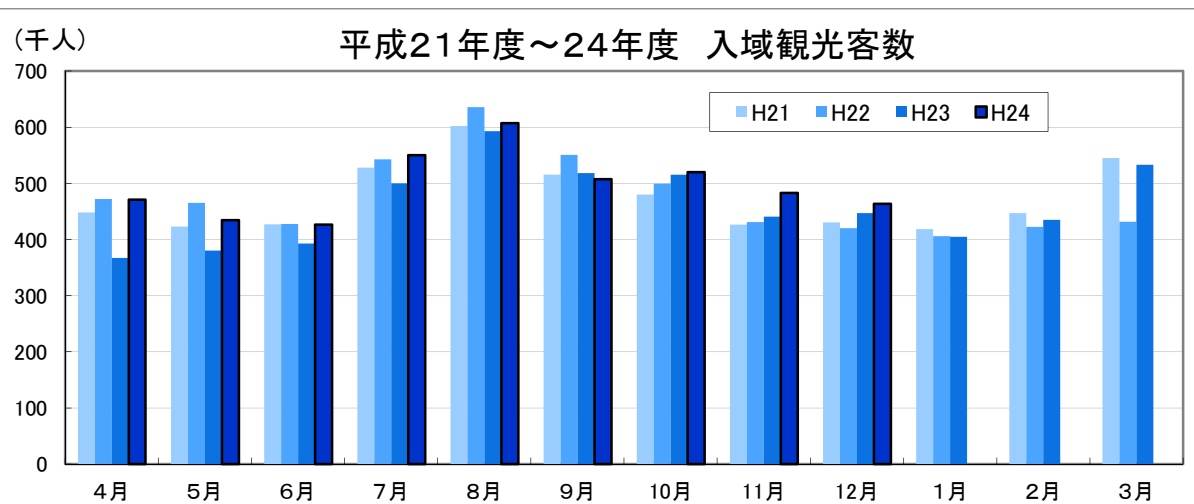

地域別入域状況(国内)

区分	国内観光客数	前年同月実績	増減数	増減率	構成比
東京方面	223,700 人	224,600 人	△ 900 人	△ 0.4%	50.1%
関西方面	77,200 人	76,400 人	+ 800 人	+ 1.0%	17.3%
福岡方面	59,100 人	55,800 人	+ 3,300 人	+ 5.9%	13.2%
名古屋	36,900 人	33,100 人	+ 3,800 人	+ 11.5%	8.3%
その他	49,400 人	42,700 人	+ 6,700 人	+ 15.7%	11.1%
合計	446,300 人	432,600 人	+ 13,700 人	+ 3.2%	100.0%

※国内海路客:3,000人を含む (関西:100人、鹿児島:3,000人、その他:400人)

国籍別入域状況(海外)

区分	外国人観光客数	前年同月実績	増減数	増減率	構成比
台湾	5,100 人	3,200 人	+ 1,900 人	+ 59.4%	29.8%
韓国	5,500 人	1,900 人	+ 3,600 人	+ 189.5%	32.2%
中国本土	800 人	3,100 人	△ 2,300 人	△ 74.2%	4.7%
香港	3,000 人	3,700 人	△ 700 人	△ 18.9%	17.5%
アメリカ	400 人	500 人	△ 100 人	△ 20.0%	2.3%
その他	2,300 人	1,800 人	+ 500 人	+ 27.8%	13.5%
合計	17,100 人	14,200 人	+ 2,900 人	+ 20.4%	100.0%

国内客 構成比

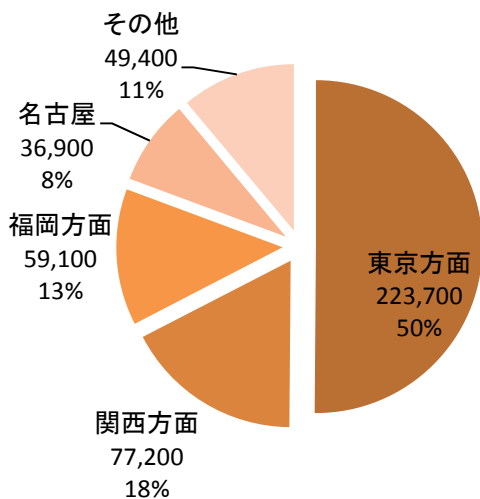

外国客 構成比

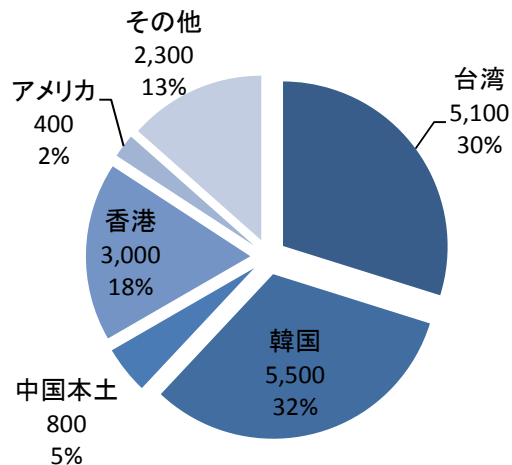

国籍別 空路・海路 入域状況(海外)

区分	空路 16,000人			海路 1,100人		
	観光客数	増減率	構成比	観光客数	増減率	構成比
台湾	5,100 人	+59.4%	31.9%	0 人	-	0.0%
韓国	5,000 人	+163.2%	31.3%	500 人	皆増	45.5%
中国本土	800 人	△74.2%	5.0%	0 人	-	0.0%
香港	3,000 人	△18.9%	18.8%	0 人	-	0.0%
アメリカ	400 人	△20.0%	2.5%	0 人	-	0.0%
その他	1,700 人	+6.3%	10.6%	600 人	+200.0%	54.5%
合計	16,000 人	+14.3%	100.0%	1,100 人	+450.0%	100.0%

※特例上陸者数:700人を含む

東京

12月上旬から中旬にかけては、国政、東京都知事選などによる旅行市場の鈍化、円高を背景とした海外競合地との影響から前年を若干下回った。
今後について、1月上旬から中旬にかけては好調であるが、連休以降、離島関連商品やプロ野球キャンプ、花のカーニバル等のイベントによる観光客増加に期待したいところだが、間際予約の影響もあってか予約状況等が鈍化している。

大阪

12月について、関西地区では衆議院選挙後から旅行各社の旅行取り扱いが増加したことやLCC就航の効果もあり、年末休暇利用商品が好調に推移したため、対前年実績を上回った。
今後について、1月は3日以降の旅行代金が下がる時期の申込が増加して好調ではあるが、1月全体としては対前年から若干の増加するものと思われる。

福岡

12月について、山陰方面へのスキー商品、年末年始休暇が暦の関係で長期休暇の取得のし易さからハワイ等の海外が人気となっているが、沖縄方面も好調に推移しており、前年実績を上回った。
今後について、旅行代金の下がる1月3日以降の出発商品が人気となっているが、1月全体としては伸び悩む傾向がみられる。

名古屋

12月について、先月に引き続き各旅行会社、航空会社が新聞や電車内に広告を多く出稿したこと、今年は寒さが早めに訪れたので暖かい沖縄に関心が高まったこと等の影響により好調に推移した。
今後について、若い女性を対象とした街周歩きツアーなど手作り感のある企画や新石垣空港への直行便就航による旅行会社の重点的なキャンペーンにより好調な推移が見込まれる。

台湾

12月について、那覇マラソンへの参加者が沖縄入り(160名余)、台湾ドラマ沖縄撮影など、沖縄との人的交流は安定しており、加えて復興航空による航空便の増加分(週7往復)もあって前年実績を60%上回った。
今後について、航空便の増加を背景に空路を中心とした台湾から観光客数も増加傾向にあり、旅行需要も安定しているため今後も好調な推移が見込まれる。

韓国

12月について、11月中旬から開始されたソウル-那覇路線の増便、釜山からのチャーターに引続き、年末に就航したジンエアー(週7往復)による航空路線の大幅拡充により、月単位では過去最高の観光客数(5,500人)、12月としてはシェアが台湾を抜いて初めて1位となった。
今後について、例年1月は韓国からの沖縄観光がトップシーズンむかえる上に、ティーウェイ航空のチャーターによる誘客も予想されるため大幅な増加が見込まれる。

中国本土・北京

訪日旅行はFITが主流になってきており、JNTO北京も新聞広告(北海道の小樽)を掲載したほか、旅行社で広告を新聞で再開するとの意向が一部である。訪日旅行商品の募集型広告は控えているものの、客から要望があれば送客しているケースもある。
今後について、現時点では春節時においても訪日旅行商品を積極的に売り出す気配や北京路線の再開の動きも現在は見られないことから厳しい状況が予想される。

中国本土・上海

JNTOが上海有力新聞に訪日観光のイメージ広告を掲載したり、春節(2/10-15)向けの団体訪日旅行の新聞広告を出している旅行社が数社あるが沖縄ツアーは見当たらない状況。現在の沖縄への旅行者はほとんどがマルチビザ取得のための個人観光客となっている。
年末年始、春節かけて限定的に東方航空が増便を予定し、春節時のFIT商品が売れてはいるが、2月中旬以降は航空機の予約率が悪く、旅行者数の低迷が予想される。

香港

12月は比較的好調ではあるものの、広州では沖縄商品の販売は未だ再開されておらず、旅行需要、各旅行社の予約率についても厳しい状況が続いている。
1月について、香港エクスプレスが定期便の一部運休(10便程度)を予定しており、関係者からは回復が不十分との話も多く、前年実績を下回ると見込まれる。一方で訪日旅行商品の販売数は少しずつ増えており、春節に向けても着実に伸びていくことが期待されている。

平成24年度入域観光客統計月報（平成24年12月）

第1表 入域観光客数

(単位:人、%)

期間		区分	入域観光客数(総数)							
			空路海路別内訳							
			国内	外国	空路計	国内	外国	海路計	国内	外国
月間	24年12月	463,400	446,300	17,100	459,300	443,300	16,000	4,100	3,000	1,100
	23年12月	446,800	432,600	14,200	444,000	430,000	14,000	2,800	2,600	200
	増減数	16,600	13,700	2,900	15,300	13,300	2,000	1,300	400	900
	前年同月比	103.7	103.2	120.4	103.4	103.1	114.3	146.4	115.4	550.0
累計(年度)	平成24年4月	4,462,900	4,145,100	317,800	4,296,200	4,117,300	178,900	166,700	27,800	138,900
	前年度	4,155,100	3,912,600	242,500	4,020,600	3,889,100	131,500	134,500	23,500	111,000
	増減数	307,800	232,500	75,300	275,600	228,200	47,400	32,200	4,300	27,900
	前年度同期比	107.4	105.9	131.1	106.9	105.9	136.0	123.9	118.3	125.1
累計(暦年)	平成24年1月	5,835,800	5,459,100	376,700	5,653,100	5,423,200	229,900	182,700	35,900	146,800
	前年	5,415,500	5,135,500	280,000	5,267,300	5,103,700	163,600	148,200	31,800	116,400
	増減数	420,300	323,600	96,700	385,800	319,500	66,300	34,500	4,100	30,400
	前年同期比	107.8	106.3	134.5	107.3	106.3	140.5	123.3	112.9	126.1

第2表 航路別入域観光客数

区分	期間	総数	(1)	(2)	(3)	(4)	(5)	(9)	(6)	(7)	(8)	(10)	(11)	(12)	(13)	(14)	(15)	(16)	(17)	(18)	(19)	(20)	(21)	(22)	(23)	(24)	(25)	(26)	(27)
			東京	伊丹	関西	神戸	福岡	北九州	名古屋	札幌	鹿児島	仙台	福島	新潟	静岡	富山	小松	岡山	広島	高松	松山	高知	長崎	熊本	大分	宮崎	茨城	その他	外国
月間	24年12月	463,400	223,700	24,600	37,000	15,600	59,100	0	36,900	3,700	9,600	6,300	100	2,200	3,500	0	2,200	2,700	5,000	4,600	2,100	0	2,100	2,700	0	2,200	0	400	17,100
	23年12月	446,800	224,600	25,200	32,500	18,700	55,800	0	33,100	0	9,200	6,100	0	2,800	2,300	0	2,600	2,600	5,200	3,700	2,200	0	1,600	2,500	0	1,900	0	0	14,200
	増減数	16,600	△900	△600	4,500	△3,100	3,300	0	3,800	3,700	400	200	100	△600	1,200	0	△400	100	△200	900	△100	0	500	200	0	300	0	400	2,900
	前年同月比	103.7	99.6	97.6	113.8	83.4	105.9	-	111.5	皆増	104.3	103.3	皆増	78.6	152.2	-	84.6	103.8	96.2	124.3	95.5	-	131.3	108.0	-	115.8	-	-	120.4
	24年12月構成比	100.0	48.3	5.3	8.0	3.4	12.8	0.0	8.0	0.8	2.1	1.4	0.0	0.5	0.8	0.0	0.5	0.6	1.1	1.0	0.5	0.0	0.5	0.6	0.0	0.5	0.0	0.1	3.7
累計(年度)	今年度	4,462,900	2,076,300	217,000	407,300	155,300	518,300	1,300	329,900	8,200	98,700	47,700	400	11,000	23,000	0	25,100	32,400	54,100	40,100	20,600	0	19,800	23,900	0	23,900	7,300	3,500	317,800
	前年度	4,155,100	1,925,600	224,700	376,400	181,400	513,400	0	320,000	0	92,600	25,000	0	12,200	21,000	0	27,600	33,300	44,200	45,200	5,400	300	17,600	22,000	0	23,100	0	1,600	242,500
	増減数	307,800	150,700	△7,700	30,900	△26,100	4,900	1,300	9,900	8,200	6,100	22,700	400	△1,200	2,000	0	△2,500	△900	9,900	△5,100	15,200	△300	2,200	1,900	0	800	7,300	1,900	75,300
	前年度同期比	107.4	107.8	96.6	108.2	85.6	101.0	皆増	103.1	皆増	106.6	190.8	皆増	90.2	109.5	-	90.9	97.3	122.4	88.7	381.5	皆減	112.5	108.6	-	103.5	皆増	218.8	131.1
	今年度構成比	100.0	46.5	4.9	9.1	3.5	11.6	0.0	7.4	0.2	2.2	1.1	0.0	0.2	0.5	0.0	0.6	0.7	1.2	0.9	0.5	0.0	0.4	0.5	0.0	0.5	0.2	0.1	7.1
累計(暦年)	今年	5,835,800	2,729,200	285,300	512,600	212,200	691,100	1,500	447,300	8,300	129,300	63,000	1,000	16,400	30,500	100	33,400	41,400	72,800	51,500	29,000	0	26,400	31,900	100	31,900	7,300	5,600	376,700
	前年	5,415,500	2,524,500	295,200	476,400	234,600	678,400	0	431,600	0	121,900	36,800	400	17,600	28,900	0	35,500	41,700	60,400	59,200	5,600	300	23,400	30,000	0	29,700	0	3,400	280,000
	増減数	420,300	204,700	△9,900	36,200	△22,400	12,700	1,500	15,700	8,300	7,400	26,200	600	△1,200	1,600	100	△2,100	△300	12,400	△7,700	23,400	△300	3,000	1,900	100	2,200	7,300	2,200	96,700
	前年同期比	107.8	108.1	96.6	107.6	90.5	101.9	皆増	103.6	皆増	106.1	171.2	250.0	93.2	105.5	皆増	94.1	99.3	120.5	87.0	517.9	皆減	112.8	106.3	皆増	107.4	皆増	164.7	134.5
	今年構成比	100.0	46.8	4.9	8.8	3.6	11.8	0.0	7.7	0.1	2.2	1.1	0.0	0.3	0.5	0.0	0.6	0.7	1.2	0.9	0.5	0.0	0.5	0.5	0.0	0.5	0.1	0.1	6.5

注1 国内客には、沖縄県居住者は含まない。本土経由で来県する外国客は含む。

2 推計方法は、国内航路については、本土と沖縄県間に航路を有する航空及び船舶各社の航路別旅客輸送実績に同航路における入域観光客の混在率(サンプリング調査)をデフレーターとして算出した。

また、外国人については福岡入国管理局那覇支局の資料に基づき沖縄県が推計。

参考値 東京空港内訳

	羽田	成田
24年12月	202,100	21,600
23年12月	214,800	9,700
増減数	△12,700	11,900
前年同月比	94.1	222.7
24年12月構成比	43.6	4.7

参考値 FSC・LCC内訳

	FSC	LCC
24年12月	421,900	21,400
23年12月	430,000	0
増減数	△8,100	21,400
前年同月比	98.1	皆増
FSA・LCC比率	95.2	4.8

※羽田・成田内訳、FSC・LCC観光客数は海路客を除く

※観光客数算出の方法上、東京と羽田+成田の合計値が一致しない場合、前年の東京の値と一致しない場合があります。

第3表 国籍別入域観光客数

期間	区分	外国人総数	(1)	(2)	(3)	(4)	(5)	(6)	(7)	(8)	
			台湾	韓国	中国本土	香港	アメリカ	イギリス(本国)	フランス	その他	
月間	24年12月	17,100	5,100	5,500	800	3,000	400	200	0	2,100	
	23年12月	14,200	3,200	1,900	3,100	3,700	500	100	0	1,700	
	増減数	2,900	1,900	3,600	△2,300	△700	△100	100	0	400	
	前年同月比	120.4	159.4	289.5	25.8	81.1	80.0	200.0	-	123.5	
	24年12構成比	100.0	29.8	32.2	4.7	17.5	2.3	1.2	0.0	12.3	
累計(年度)	平成24年4月	今年度	317,800	128,500	23,100	56,200	45,100	4,400	2,200	500	57,800
	前年度	242,500	103,500	14,900	31,200	41,800	5,000	1,800	300	44,000	
	増減数	75,300	25,000	8,200	25,000	3,300	△600	400	200	13,800	
	前年度同期比	131.1	124.2	155.0	180.1	107.9	88.0	122.2	166.7	131.4	
	今年度構成比	100.0	40.4	7.3	17.7	14.2	1.4	0.7	0.2	18.2	
累計(暦年)	平成24年1月	今年	376,700	140,600	34,200	69,500	58,000	5,900	3,200	500	64,800
	前年	280,000	113,000	22,700	33,000	51,200	7,000	2,700	300	50,100	
	増減数	96,700	27,600	11,500	36,500	6,800	△1,100	500	200	14,700	
	前年同期比	134.5	124.4	150.7	210.6	113.3	84.3	118.5	166.7	129.3	
	今年構成比	100.0	37.3	9.1	18.4	15.4	1.6	0.8	0.1	17.2	

注 ①外国人については入国管理局の資料に基づき沖縄県が推計。特例上陸者数を含む。

②イギリス・フランスは、平成22年4月から集計を始めた。

③カナダ、ドイツ、インド、オーストラリアは、平成23年4月から集計を始めた。

④インドネシアは、平成24年11月から集計を始めた。

年度

月別入域観光客数の推移(平成20年度～平成24年度)

(単位:人、%) (単位:人、%)

	平成20年度		平成21年度		平成22年度		平成23年度		平成24年度		20年度/19年度		21年度/20年度		22年度/21年度		23年度/22年度		24年度/23年度	
	月間	累計	月間	累計	月間	累計	月間	累計	月間	累計	月間	累計	月間	累計	月間	累計	月間	累計	月間	累計
4月	484,000	484,000	448,400	448,400	471,900	471,900	367,200	367,200	471,100	471,100	1.8	1.8	△7.4	△7.4	5.2	5.2	△22.2	△22.2	28.3	28.3
5月	456,900	940,900	423,300	871,700	465,000	936,900	380,200	747,400	434,300	905,400	8.7	5.0	△7.4	△7.4	9.9	7.5	△18.2	△20.2	14.2	21.1
6月	438,800	1,379,700	426,800	1,298,500	427,700	1,364,600	392,800	1,140,200	426,400	1,331,800	5.2	5.1	△2.7	△5.9	0.2	5.1	△8.2	△16.4	8.6	16.8
7月	525,400	1,905,100	527,800	1,826,300	543,000	1,907,600	500,200	1,640,400	550,400	1,882,200	10.0	6.4	0.5	△4.1	2.9	4.5	△7.9	△14.0	10.0	14.7
8月	626,700	2,531,800	601,900	2,428,200	635,700	2,543,300	593,200	2,233,600	607,200	2,489,400	2.0	5.3	△4.0	△4.1	5.6	4.7	△6.7	△12.2	2.4	11.5
9月	535,000	3,066,800	515,200	2,943,400	550,800	3,094,100	518,400	2,752,000	507,300	2,996,700	1.2	4.6	△3.7	△4.0	6.9	5.1	△5.9	△11.1	△2.1	8.9
10月	547,000	3,613,800	479,900	3,423,300	499,500	3,593,600	515,600	3,267,600	519,700	3,516,400	5.3	4.7	△12.3	△5.3	4.1	5.0	3.2	△9.1	0.8	7.6
11月	485,500	4,099,300	426,300	3,849,600	430,900	4,024,500	440,700	3,708,300	483,100	3,999,500	△0.2	4.1	△12.2	△6.1	1.1	4.5	2.3	△7.9	9.6	7.9
12月	464,000	4,563,300	430,200	4,279,800	420,400	4,444,900	446,800	4,155,100	463,400	4,462,900	△1.5	3.5	△7.3	△6.2	△2.3	3.9	6.3	△6.5	3.7	7.4
1月	420,300	4,983,600	418,300	4,698,100	406,200	4,851,100	405,000	4,560,100			△3.3	2.9	△0.5	△5.7	△2.9	3.3	△0.3	△6.0		
2月	413,500	5,397,100	447,000	5,145,100	422,500	5,273,600	434,800	4,994,900			△14.5	1.3	8.1	△4.7	△5.5	2.5	2.9	△5.3		
3月	537,200	5,934,300	544,900	5,690,000	431,700	5,705,300	533,100	5,528,000			△4.7	0.7	1.4	△4.1	△20.8	0.3	23.5	△3.1		
計	5,934,300	5,934,300	5,690,000	5,690,000	5,705,300	5,705,300	5,528,000	5,528,000	4,462,900	4,462,900	-	0.7	-	△4.1	-	0.3	-	△3.1	-	-

暦年

月別入域観光客数の推移(平成20年～平成24年)

(単位:人、%) (単位:人、%)

	平成20年										平成21年								平成22年								平成23年								平成24年								21年/20年		22年/21年		23年/22年		24年/23年	
	月間		累計		月間		累計		月間		累計		月間		累計		月間		累計		月間		累計		月間		累計		月間		累計		月間		累計		月間		累計											
	月間	累計	月間	累計	月間	累計	月間	累計	月間	累計	月間	累計	月間	累計	月間	累計	月間	累計	月間	累計	月間	累計	月間	累計	月間	累計	月間	累計	月間	累計	月間	累計	月間	累計	月間	累計														
1月	434,700	434,700	420,300	420,300	418,300	418,300	406,200	406,200	405,000	405,000	△3.3	△3.3	△0.5	△0.5	△2.9	△2.9	△0.3	△0.3																																
2月	483,800	918,500	413,500	833,800	447,000	865,300	422,500	828,700	434,800	839,800	△14.5	△9.2	8.1	3.8	△5.5	△4.2	2.9	1.3																																
3月	563,700	1,482,200	537,200	1,371,000	544,900	1,410,200	431,700	1,260,400	533,100	1,372,900	△4.7	△7.5	1.4	2.9	△20.8	△10.6	23.5	8.9																																
4月	484,000	1,966,200	448,400	1,819,400	471,900	1,882,100	367,200	1,627,600	471,100	1,844,000	△7.4	△7.5	5.2	3.4	△22.2	△13.5	28.3	13.3																																
5月	456,900	2,423,100	423,300	2,242,700	465,000	2,347,100	380,200	2,007,800	434,300	2,278,300	△7.4	△7.4	9.9	4.7	△18.2	△14.5	14.2	13.5																																
6月	438,800	2,861,900	426,800	2,669,500	427,700	2,774,800	392,800	2,400,600	426,400	2,704,700	△2.7	△6.7	0.2	3.9	△8.2	△13.5	8.6	12.7																																
7月	525,400	3,387,300	527,800	3,197,300	543,000	3,317,800	500,200	2,900,800	550,400	3,255,100	0.5	△5.6	2.9	3.8	△7.9	△12.6	10.0	12.2																																
8月	626,700	4,014,000	601,900	3,799,200	635,700	3,953,500	593,200	3,494,000	607,200	3,862,300	△4.0	△5.4	5.6	4.1	△6.7	△11.6	2.4	10.5																																
9月	535,000	4,549,000	515,200	4,314,400	550,800	4,504,300	518,400	4,012,400	507,300	4,369,600	△3.7	△5.2	6.9	4.4	△5.9	△10.9	△2.1	8.9																																
10月	547,000	5,096,000	479,900	4,794,300	499,500	5,003,800	515,600	4,528,000	519,700	4,889,300	△12.3	△5.9	4.1	4.4	3.2	△9.5	0.8	8.0																																
11月	485,500	5,581,500	426,300	5,220,600	430,900	5,434,700	440,700	4,968,700	483,100	5,372,400	△12.2	△6.5	1.1	4.1	2.3	△8.6	9.6	8.1																																
12月	464,000	6,045,500	430,200	5,650,800	420,400	5,855,100	446,800	5,415,500	463,400	5,835,800	△7.3	△6.5	△2.3	3.6	6.3	△7.5	3.7	7.8																																
計	6,045,500	6,045,500	5,650,800	5,650,800	5,855,100	5,855,100	5,415,500	5,415,500	5,835,800	5,835,800	-	△6.5	-	3.6	-	△7.5	-	7.8																																

年度

月別入域観光客数の推移 (平成20年度～平成24年度)

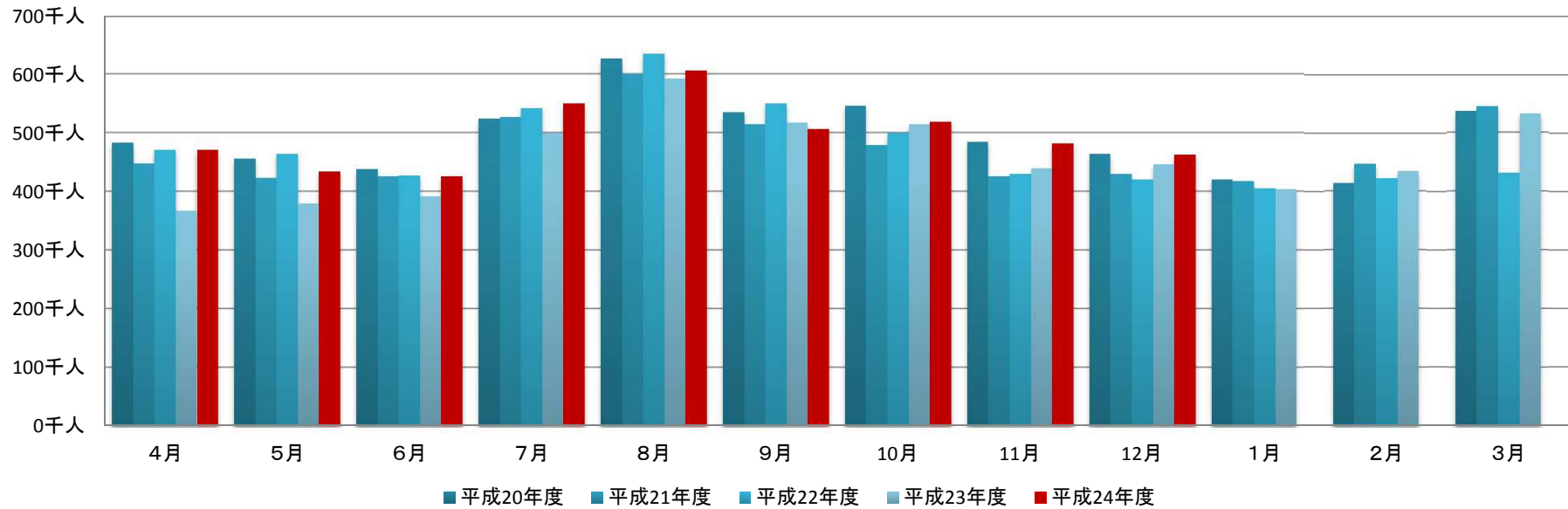

(単位:千人)

	4月	5月	6月	7月	8月	9月	10月	11月	12月	1月	2月	3月	計
平成20年度	484.0	456.9	438.8	525.4	626.7	535.0	547.0	485.5	464.0	420.3	413.5	537.2	5,934.3
平成21年度	448.4	423.3	426.8	527.8	601.9	515.2	479.9	426.3	430.2	418.3	447.0	544.9	5,690.0
平成22年度	471.9	465.0	427.7	543.0	635.7	550.8	499.5	430.9	420.4	406.2	422.5	431.7	5,705.3
平成23年度	367.2	380.2	392.8	500.2	593.2	518.4	515.6	440.7	446.8	405.0	434.8	533.1	5,528.0
平成24年度	471.1	434.3	426.4	550.4	607.2	507.3	519.7	483.1	463.4				4,462.9

暦年

月別入域観光客数の推移 (平成20年度～平成24年度)

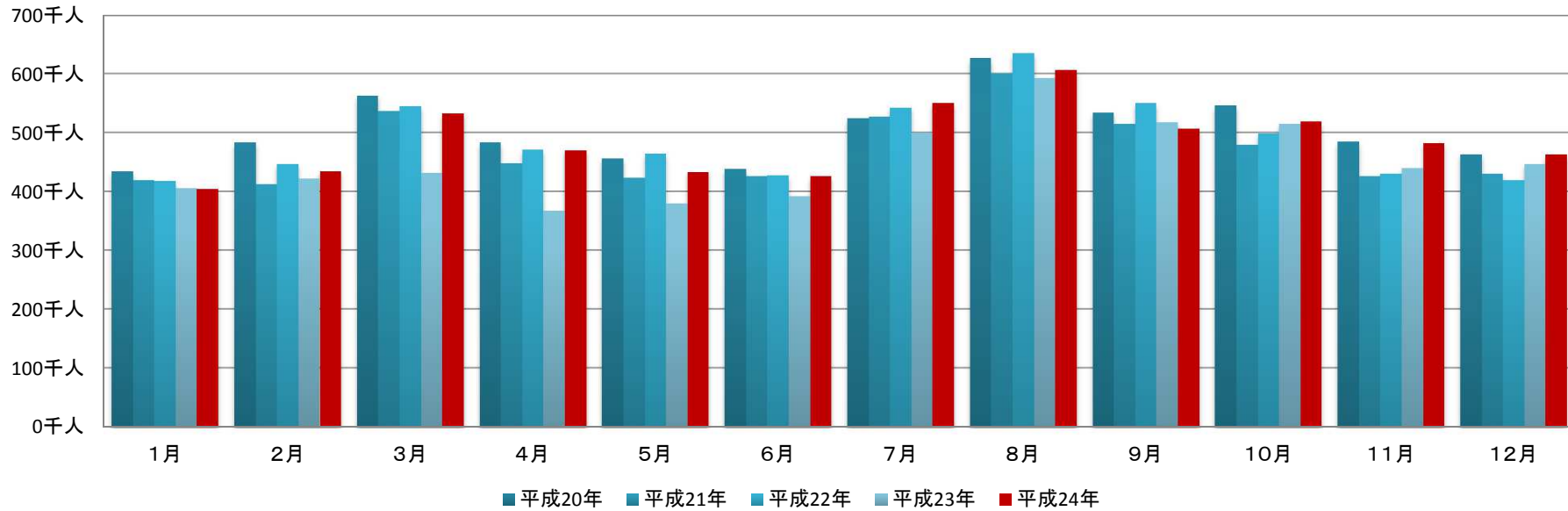

(単位: 千人)

	1月	2月	3月	4月	5月	6月	7月	8月	9月	10月	11月	12月	計
平成20年	434.7	483.8	563.7	484.0	456.9	438.8	525.4	626.7	535.0	547.0	485.5	464.0	6,045.5
平成21年	420.3	413.5	537.2	448.4	423.3	426.8	527.8	601.9	515.2	479.9	426.3	430.2	5,650.8
平成22年	418.3	447.0	544.9	471.9	465.0	427.7	543.0	635.7	550.8	499.5	430.9	420.4	5,855.1
平成23年	406.2	422.5	431.7	367.2	380.2	392.8	500.2	593.2	518.4	515.6	440.7	446.8	5,415.5
平成24年	405.0	434.8	533.1	471.1	434.3	426.4	550.4	607.2	507.3	519.7	483.1	463.4	5,835.8

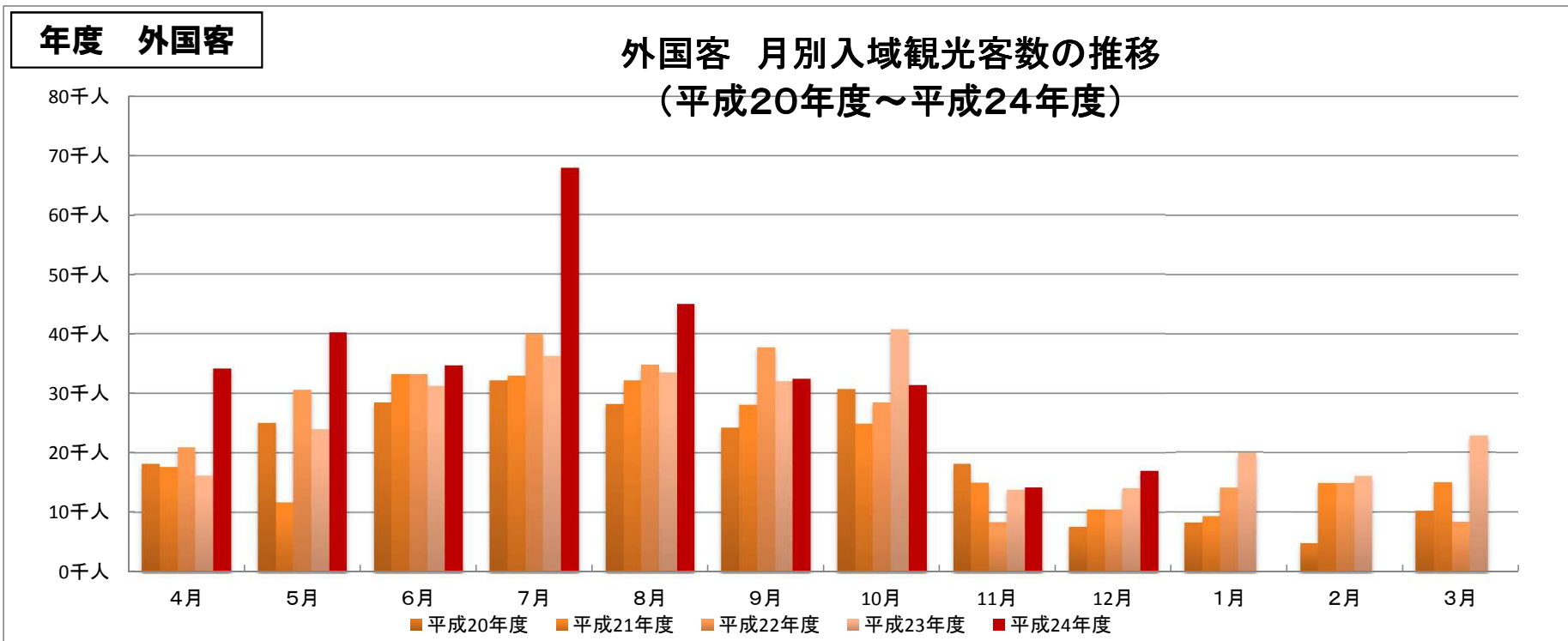

(単位:千人)

	4月	5月	6月	7月	8月	9月	10月	11月	12月	1月	2月	3月	計
平成20年度	18.3	25.1	28.5	32.3	28.3	24.3	30.8	18.2	7.7	8.3	4.9	10.3	237.0
平成21年度	17.7	11.7	33.3	33.0	32.3	28.2	25.0	15.0	10.6	9.4	14.9	15.1	246.2
平成22年度	21.0	30.6	33.3	40.1	34.9	37.8	28.6	8.4	10.6	14.2	14.9	8.4	282.8
平成23年度	16.3	24.0	31.3	36.3	33.6	32.1	40.8	13.9	14.2	19.9	16.1	22.9	301.4
平成24年度	34.3	40.3	34.8	67.9	45.1	32.5	31.5	14.3	17.1				317.8

暦年 外国客

外国客 月別入域観光客数の推移
(平成20年～平成24年)

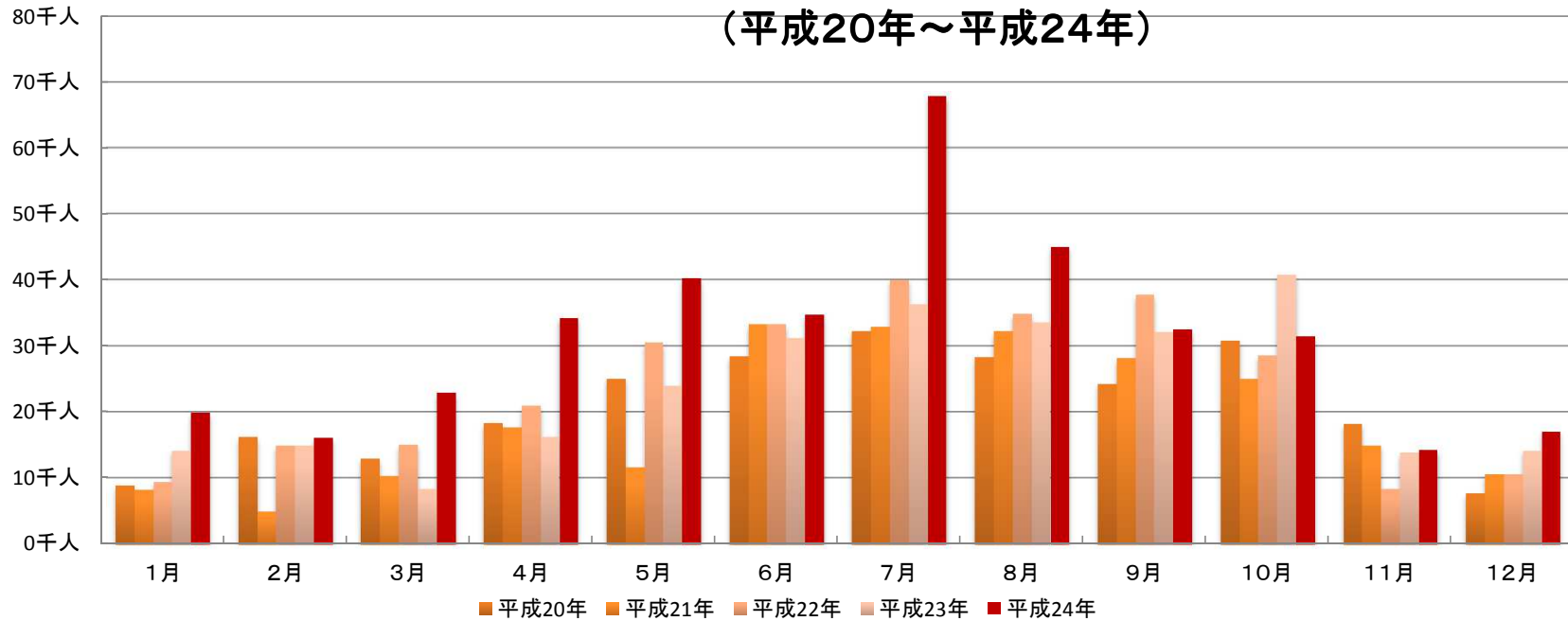

(単位:千人)

	1月	2月	3月	4月	5月	6月	7月	8月	9月	10月	11月	12月	計
平成20年	8.9	16.2	13.0	18.3	25.1	28.5	32.3	28.3	24.3	30.8	18.2	7.7	251.6
平成21年	8.3	4.9	10.3	17.7	11.7	33.3	33.0	32.3	28.2	25.0	15.0	10.6	230.3
平成22年	9.4	14.9	15.1	21.0	30.6	33.3	40.1	34.9	37.8	28.6	8.4	10.6	284.7
平成23年	14.2	14.9	8.4	16.3	24.0	31.3	36.3	33.6	32.1	40.8	13.9	14.2	280.0
平成24年	19.9	16.1	22.9	34.3	40.3	34.8	67.9	45.1	32.5	31.5	14.3	17.1	376.7

平成24年度入域観光客統計月報（平成24年12月）

第1表 入域観光客数

(単位:人、%)

期間		区分	入域観光客数(総数)							
			空路海路別内訳							
			国内	外国	空路計	国内	外国	海路計	国内	外国
月間	24年12月	463,400	446,300	17,100	459,300	443,300	16,000	4,100	3,000	1,100
	22年12月	420,400	409,800	10,600	418,300	407,800	10,500	2,100	2,000	100
	増減数	43,000	36,500	6,500	41,000	35,500	5,500	2,000	1,000	1,000
	前年同月比	110.2	108.9	161.3	109.8	108.7	152.4	195.2	150.0	1,100.0
累計(年度)	平成24年4月	4,462,900	4,145,100	317,800	4,296,200	4,117,300	178,900	166,700	27,800	138,900
	前年度	4,444,900	4,199,600	245,300	4,293,300	4,173,800	119,500	151,600	25,800	125,800
	増減数	18,000	△54,500	72,500	2,900	△56,500	59,400	15,100	2,000	13,100
	前年度同期比	100.4	98.7	129.6	100.1	98.6	149.7	110.0	107.8	110.4
累計(暦年)	平成24年1月	5,835,800	5,459,100	376,700	5,653,100	5,423,200	229,900	182,700	35,900	146,800
	前年	5,855,100	5,570,400	284,700	5,682,900	5,537,100	145,800	172,200	33,300	138,900
	増減数	△19,300	△111,300	92,000	△29,800	△113,900	84,100	10,500	2,600	7,900
	前年同期比	99.7	98.0	132.3	99.5	97.9	157.7	106.1	107.8	105.7

第2表 航路別入域観光客数

区分	期間	総数	(1)	(2)	(3)	(4)	(5)	(9)	(6)	(7)	(8)	(10)	(11)	(12)	(13)	(14)	(15)	(16)	(17)	(18)	(19)	(20)	(21)	(22)	(23)	(24)	(25)	(26)	(27)
			東京	伊丹	関西	神戸	福岡	北九州	名古屋	札幌	鹿児島	仙台	福島	新潟	静岡	富山	小松	岡山	広島	高松	松山	高知	長崎	熊本	大分	宮崎	茨城	その他	外国
月間	24年12月	463,400	223,700	24,600	37,000	15,600	59,100	0	36,900	3,700	9,600	6,300	100	2,200	3,500	0	2,200	2,700	5,000	4,600	2,100	0	2,100	2,700	0	2,200	0	400	17,100
	22年12月	420,400	211,100	24,900	30,600	15,700	54,500	0	34,000	0	8,700	5,700	0	2,400	2,400	0	2,500	2,400	4,200	4,100	0	0	1,700	2,600	0	2,300	0	0	10,600
	増減数	43,000	12,600	△300	6,400	△100	4,600	0	2,900	3,700	900	600	100	△200	1,100	0	△300	300	800	500	2,100	0	400	100	0	△100	0	400	6,500
	前年同月比	110.2	106.0	98.8	120.9	99.4	108.4	-	108.5	皆増	110.3	110.5	皆増	91.7	145.8	-	88.0	112.5	119.0	112.2	0.0	-	123.5	103.8	-	95.7	-	-	161.3
	#REF!	100.0	48.3	5.3	8.0	3.4	12.8	0.0	8.0	0.8	2.1	1.4	0.0	0.5	0.8	0.0	0.5	0.6	1.1	1.0	0.5	0.0	0.5	0.6	0.0	0.5	0.0	0.1	3.7
累計(年度)	今年度	4,462,900	2,076,300	217,000	407,300	155,300	518,300	1,300	329,900	8,200	98,700	47,700	400	11,000	23,000	0	25,100	32,400	54,100	40,100	20,600	0	19,800	23,900	0	23,900	7,300	3,500	317,800
	前年度	4,444,900	2,087,100	228,900	388,000	198,000	522,900	5,600	343,000	0	99,400	46,200	300	11,300	22,300	200	29,900	31,300	54,200	43,000	19,900	0	18,100	24,100	0	23,900	0	2,000	245,300
	増減数	18,000	△10,800	△11,900	19,300	△42,700	△4,600	△4,300	△13,100	8,200	△700	1,500	100	△300	700	△200	△4,800	1,100	△100	△2,900	700	0	1,700	△200	0	0	7,300	1,500	72,500
	前年度同期比	100.4	99.5	94.8	105.0	78.4	99.1	皆増	96.2	皆増	99.3	103.2	皆増	97.3	103.1	-	83.9	103.5	99.8	93.3	103.5	皆減	109.4	99.2	-	100.0	皆増	175.0	129.6
	今年度構成比	100.0	46.5	4.9	9.1	3.5	11.6	0.0	7.4	0.2	2.2	1.1	0.0	0.2	0.5	0.0	0.6	0.7	1.2	0.9	0.5	0.0	0.4	0.5	0.0	0.5	0.2	0.1	7.1
累計(暦年)	今年	5,835,800	2,729,200	285,300	512,600	212,200	691,100	1,500	447,300	8,300	129,300	63,000	1,000	16,400	30,500	100	33,400	41,400	72,800	51,500	29,000	0	26,400	31,900	100	31,900	7,300	5,600	376,700
	前年	5,855,100	2,757,500	292,900	487,600	278,400	697,100	12,400	476,300	0	128,300	62,100	300	17,400	30,400	400	38,900	39,700	77,600	55,000	26,300	0	23,400	32,300	0	31,700	0	4,400	284,700
	増減数	△19,300	△28,300	△7,600	25,000	△66,200	△6,000	△10,900	△29,000	8,300	1,000	900	700	△1,000	100	△300	△5,500	1,700	△4,800	△3,500	2,700	0	3,000	△400	100	200	7,300	1,200	92,000
	前年同期比	99.7	99.0	97.4	105.1	76.2	99.1	皆増	93.9	皆増	100.8	101.4	333.3	94.3	100.3	皆増	85.9	104.3	93.8	93.6	110.3	皆減	112.8	98.8	皆増	100.6	皆増	127.3	132.3
	今年構成比	100.0	46.8	4.9	8.8	3.6	11.8	0.0	7.7	0.1	2.2	1.1	0.0	0.3	0.5	0.0	0.6	0.7	1.2	0.9	0.5	0.0	0.5	0.5	0.0	0.5	0.1	0.1	6.5

注1 国内客には、沖縄県居住者は含まない。本土経由で来県する外国客は含む。

2 推計方法は、国内航路については、本土と沖縄県間に航路を有する航空及び船舶各社の航路別旅客輸送実績に同航路における入域観光客の混在率(サンプリング調査)をデフレーターとして算出した。

また、外国人については福岡入国管理局那覇支局の資料に基づき沖縄県が推計。

参考値 東京空港内訳

	羽田	成田
24年12月	202,100	21,600
22年12月	214,800	9,700
増減数	△12,700	11,900
前年同月比	94.1	222.7
#REF!	43.6	4.7

参考値 FSC・LCC内訳

	FSC	LCC
24年12月	421,900	21,400
22年12月	407,800	0
増減数	14,100	21,400
前年同月比	103.5	皆増
FSA・LCC比率	95.2	4.8

※羽田・成田内訳、FSC・LCC観光客数は海路客を除く

※観光客数算出の方法上、東京と羽田+成田の合計値が一致しない場合、前年の東京の値と一致しない場合があります。

第3表 国籍別入域観光客数

期間	区分	外国人総数	(1)	(2)	(3)	(4)	(5)	(6)	(7)	(8)	
			台湾	韓国	中国本土	香港	アメリカ	イギリス(本国)	フランス	その他	
月間	24年12月	17,100	5,100	5,500	800	3,000	400	200	0	2,100	
	22年12月	10,600	3,200	1,900	200	3,500	300	200	0	1,300	
	増減数	6,500	1,900	3,600	600	△500	100	0	0	800	
	前年 同月比	161.3	159.4	289.5	400.0	85.7	133.3	100.0	-	161.5	
	#REF!	100.0	29.8	32.2	4.7	17.5	2.3	1.2	0.0	12.3	
累計 (年度)	平成24年4月	今年度	317,800	128,500	23,100	56,200	45,100	4,400	2,200	500	57,800
	前年度	245,300	107,400	10,700	22,000	41,500	6,700	4,500	500	52,000	
	増減数	72,500	21,100	12,400	34,200	3,600	△2,300	△2,300	0	5,800	
	前年度 同期比	129.6	119.6	215.9	255.5	108.7	65.7	48.9	100.0	111.2	
	今年度 構成比	100.0	40.4	7.3	17.7	14.2	1.4	0.7	0.2	18.2	
累計 (暦年)	平成24年1月	今年	376,700	140,600	34,200	69,500	58,000	5,900	3,200	500	64,800
	前年	284,700	119,200	15,300	24,400	46,500	9,600	4,500	500	64,700	
	増減数	92,000	21,400	18,900	45,100	11,500	△3,700	△1,300	0	100	
	前年 同期比	132.3	118.0	223.5	284.8	124.7	61.5	71.1	100.0	100.2	
	今年 構成比	100.0	37.3	9.1	18.4	15.4	1.6	0.8	0.1	17.2	

注 ①外国人については入国管理局の資料に基づき沖縄県が推計。特例上陸者数を含む。

②イギリス・フランスは、平成22年4月から集計を始めた。

③カナダ、ドイツ、インド、オーストラリアは、平成23年4月から集計を始めた。

④インドネシアは、平成24年11月から集計を始めた。

年度

月別入域観光客数の推移(平成20年度～平成24年度)

(単位:人、%) (単位:人、%)

	平成20年度										平成21年度								平成22年度								平成23年度								平成24年度							
	平成20年度		平成21年度		平成22年度		平成23年度		平成24年度		23年度/21年度		23年度/22年度		24年度/22年度		24年度/23年度		23年度/21年度		23年度/22年度		24年度/22年度		24年度/23年度																	
	月間	累計	月間	累計	月間	累計	月間	累計	月間	累計	月間	累計	月間	累計	月間	累計	月間	累計	月間	累計	月間	累計	月間	累計	月間	累計																
4月	484,000	484,000	448,400	448,400	471,900	471,900	367,200	367,200	471,100	471,100	△18.1	△18.1	△22.2	△22.2	△0.2	△0.2			28.3	28.3																						
5月	456,900	940,900	423,300	871,700	465,000	936,900	380,200	747,400	434,300	905,400	△10.2	△14.3	△18.2	△20.2	△6.6	△3.4			14.2	21.1																						
6月	438,800	1,379,700	426,800	1,298,500	427,700	1,364,600	392,800	1,140,200	426,400	1,331,800	△8.0	△12.2	△8.2	△16.4	△0.3	△2.4			8.6	16.8																						
7月	525,400	1,905,100	527,800	1,826,300	543,000	1,907,600	500,200	1,640,400	550,400	1,882,200	△5.2	△10.2	△7.9	△14.0	1.4	△1.3			10.0	14.7																						
8月	626,700	2,531,800	601,900	2,428,200	635,700	2,543,300	593,200	2,233,600	607,200	2,489,400	△1.4	△8.0	△6.7	△12.2	△4.5	△2.1			2.4	11.5																						
9月	535,000	3,066,800	515,200	2,943,400	550,800	3,094,100	518,400	2,752,000	507,300	2,996,700	0.6	△6.5	△5.9	△11.1	△7.9	△3.1	△2.1			8.9																						
10月	547,000	3,613,800	479,900	3,423,300	499,500	3,593,600	515,600	3,267,600	519,700	3,516,400	7.4	△4.5	3.2	△9.1	4.0	△2.1			0.8	7.6																						
11月	485,500	4,099,300	426,300	3,849,600	430,900	4,024,500	440,700	3,708,300	483,100	3,999,500	3.4	△3.7	2.3	△7.9	12.1	△0.6			9.6	7.9																						
12月	464,000	4,563,300	430,200	4,279,800	420,400	4,444,900	446,800	4,155,100	463,400	4,462,900	3.9	△2.9	6.3	△6.5	10.2	0.4			3.7	7.4																						
1月	420,300	4,983,600	418,300	4,698,100	406,200	4,851,100	405,000	4,560,100			△3.2	△2.9	△0.3	△6.0																												
2月	413,500	5,397,100	447,000	5,145,100	422,500	5,273,600	434,800	4,994,900			△2.7	△2.9	2.9	△5.3																												
3月	537,200	5,934,300	544,900	5,690,000	431,700	5,705,300	533,100	5,528,000			△2.2	△2.8	23.5	△3.1																												
計	5,934,300	5,934,300	5,690,000	5,690,000	5,705,300	5,705,300	5,528,000	5,528,000	4,462,900	4,462,900	-	△2.8	-	△3.1	-	-			-	-																						

暦年

月別入域観光客数の推移(平成20年～平成24年)

(単位:人、%) (単位:人、%)

	平成20年度		平成21年度		平成22年度		平成23年度		平成24年度		23年度/21年度		23年度/22年度		24年度/22年度		24年度/23年度	
	月間	累計	月間	累計	月間	累計	月間	累計	月間	累計	月間	累計	月間	累計	月間	累計	月間	累計
1月	434,700	434,700	420,300	420,300	418,300	418,300	406,200	406,200	405,000	405,000	△3.4	△3.4	△2.9	△2.9	△3.2	△3.2	△0.3	△0.3
2月	483,800	918,500	413,500	833,800	447,000	865,300	422,500	828,700	434,800	839,800	2.2	△0.6	△5.5	△4.2	△2.7	△2.9	2.9	1.3
3月	563,700	1,482,200	537,200	1,371,000	544,900	1,410,200	431,700	1,260,400	533,100	1,372,900	△19.6	△8.1	△20.8	△10.6	△2.2	△2.6	23.5	8.9
4月	484,000	1,966,200	448,400	1,819,400	471,900	1,882,100	367,200	1,627,600	471,100	1,844,000	△18.1	△10.5	△22.2	△13.5	△0.2	△2.0	28.3	13.3
5月	456,900	2,423,100	423,300	2,242,700	465,000	2,347,100	380,200	2,007,800	434,300	2,278,300	△10.2	△10.5	△18.2	△14.5	△6.6	△2.9	14.2	13.5
6月	438,800	2,861,900	426,800	2,669,500	427,700	2,774,800	392,800	2,400,600	426,400	2,704,700	△8.0	△10.1	△8.2	△13.5	△0.3	△2.5	8.6	12.7
7月	525,400	3,387,300	527,800	3,197,300	543,000	3,317,800	500,200	2,900,800	550,400	3,255,100	△5.2	△9.3	△7.9	△12.6	1.4	△1.9	10.0	12.2
8月	626,700	4,014,000	601,900	3,799,200	635,700	3,953,500	593,200	3,494,000	607,200	3,862,300	△1.4	△8.0	△6.7	△11.6	△4.5	△2.3	2.4	10.5
9月	535,000	4,549,000	515,200	4,314,400	550,800	4,504,300	518,400	4,012,400	507,300	4,369,600	0.6	△7.0	△5.9	△10.9	△7.9	△3.0	△2.1	8.9
10月	547,000	5,096,000	479,900	4,794,300	499,500	5,003,800	515,600	4,528,000	519,700	4,889,300	7.4	△5.6	3.2	△9.5	4.0	△2.3	0.8	8.0
11月	485,500	5,581,500	426,300	5,220,600	430,900	5,434,700	440,700	4,968,700	483,100	5,372,400	3.4	△4.8	2.3	△8.6	12.1	△1.1	9.6	8.1
12月	464,000	6,045,500	430,200	5,650,800	420,400	5,855,100	446,800	5,415,500	463,400	5,835,800	3.9	△4.2	6.3	△7.5	10.2	△0.3	3.7	7.8
計	6,045,500	6,045,500	5,650,800	5,650,800	5,855,100	5,855,100	5,415,500	5,415,500	5,835,800	5,835,800	-	△4.2	-	△7.5	-	△0.3	-	7.8