

平成24年（2012年） 3月 入域観光客数概況

平成24年4月公表資料

3月の観光客数は、53万3,100人
対前年同月比 +10万1,400人、+23.5%
～東日本大震災による減少の反動により大幅な増加となった～

入域状況

3月の入域観光客数は53万3,100人となったことで前年同月実績43万1,700人を10万1,400人上回り、23.5%のプラスとなった。この内、国内客は対前年同月実績から8万6,900人(20.5%)増加の51万200人、外国客は1万4,500人(172.6%)増加の2万2,900人となった。

区分	入域観光客数	前年同月実績	増減数	増減率	構成比
国内客	510,200 人	423,300 人	+ 86,900 人	+ 20.5%	95.7%
外国客	22,900 人	8,400 人	+ 14,500 人	+ 172.6%	4.3%
合計	533,100 人	431,700 人	+ 101,400 人	+ 23.5%	100%

※平成23年3月入域観光客数を 436,400人 としていましたが、正しくは 431,700人の誤り

国内客 入域状況

3月について、学生旅行の伸び悩みや海外旅行との競合などマイナス要因はあったが、東日本大震災の旅行自粛の反動から大幅な増加となった。

4月についても堅調な推移が見込まれており、震災の影響による反動で増加となり、平成22年並の水準に近くなると考えられる。

外国客 入域状況

3月については中国本土、香港で航空機の増便もあり、観光客数は東日本大震災前の一昨年を上回る大幅な増加となった。

4月について、台中-那覇路線の新規路線の就航など、海外からの旅行需要は安定的に推移しており、今後も引き続き好調な推移が見込まれる。

平成23年度 入域観光客数

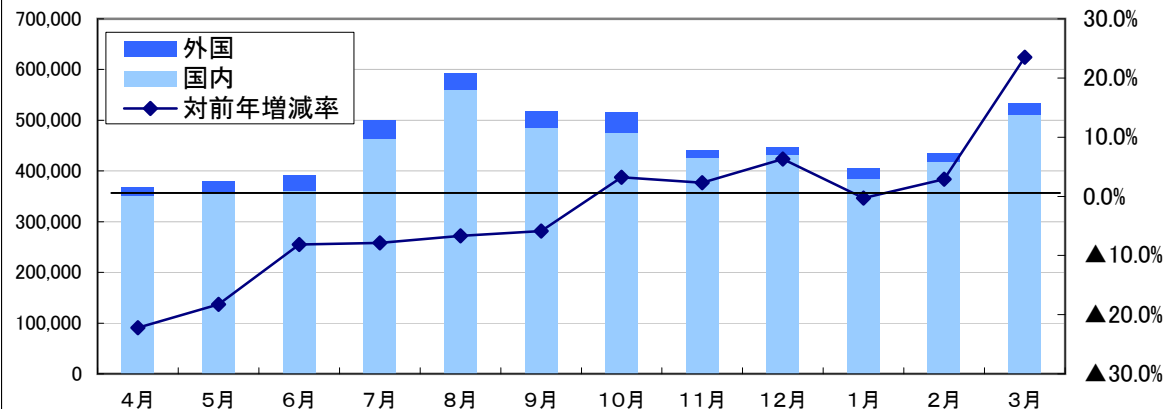

地域別入域状況(国内)

区分	国内観光客数	前年同月実績	増減数	増減率	構成比
東京方面	251,700 人	193,500 人	+ 58,200 人	+ 30.1%	49.3%
関西方面	93,800 人	85,500 人	+ 8,300 人	+ 9.7%	18.4%
福岡方面	64,400 人	58,500 人	+ 5,900 人	+ 10.1%	12.6%
名古屋	44,500 人	41,100 人	+ 3,400 人	+ 8.3%	8.7%
その他	55,800 人	44,700 人	+ 11,100 人	+ 24.8%	10.9%
合計	510,200 人	423,300 人	+ 86,900 人	+ 20.5%	100.0%

※国内海路客:3,700人を含む (東京:100人、関西:100人、鹿児島:2,500人、その他:1,000人)

※平成23年3月「名古屋」入域観光客数を 45,800人 としていましたが、正しくは 41,100人の誤り

国籍別入域状況(海外)

区分	外国人観光客数	前年同月実績	増減数	増減率	構成比
台湾	3,600 人	2,300 人	+ 1,300 人	+ 56.5%	15.7%
韓国	2,400 人	800 人	+ 1,600 人	+ 200.0%	10.5%
中国本土	6,000 人	100 人	+ 5,900 人	+ 5900.0%	26.2%
香港	5,000 人	2,100 人	+ 2,900 人	+ 138.1%	21.8%
アメリカ	600 人	600 人	0 人	0.0%	2.6%
その他	5,300 人	2,500 人	+ 2,800 人	+ 112.0%	23.1%
合計	22,900 人	8,400 人	+ 14,500 人	+ 172.6%	100.0%

国内客 構成比

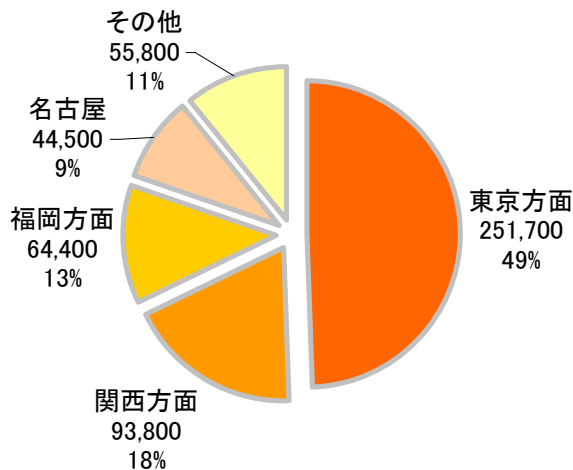

外国客 構成比

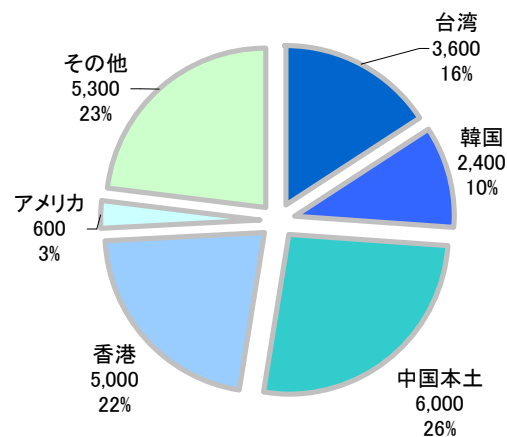

国籍別 空路・海路 入域状況(海外)

区分	空路 15,600人			海路 7,300人		
	観光客数	増減率	構成比	観光客数	増減率	構成比
台湾	3,600 人	+56.5%	23.1%	0 人	-	-
韓国	2,400 人	+200.0%	15.4%	0 人	-	-
中国本土	3,400 人	+3300.0%	21.8%	2,600 人	皆増	-
香港	4,300 人	+104.8%	27.6%	700 人	皆増	-
アメリカ	500 人	+150.0%	3.2%	100 人	△75.0%	-
その他	1,400 人	+40.0%	9.0%	3,900 人	+160.0%	53.4%
合計	15,600 人	+140.0%	100.0%	7,300 人	+284.2%	100.0%

※特例上陸者数:2,600人を含む

各方面ごとの概況と見通し

東京

3月について、学生旅行の伸び悩み、海外の格安旅行との競合などマイナス要因はあったが、寒波による温暖な沖縄への旅行需要の高まり、月末の大型イベント等の効果により、春休み期間の家族旅行を中心に好調に推移した。
GW期間中、航空機の予約状況は一部で空きが見られるが、昨年自粛した反動により一部(インセンティブツアー等)で好調な予約状況が見られることから堅調な推移が見込まれる。

大阪

3月について、震災の翌年ということで、対前年同月実績ではプラス傾向にあるが、学生の卒業旅行の伸びが芳しくなく、大幅な増加とはならなかった。
旅行決定の間際化は今後も続き、動向が読みにくくなってはいる。4月、6月は好調な伸びが見込めるが、5月にあってはGWの日並びの関係で伸びが低調である。また、円高が続き海外商品の売れ行きは好調であり、沖縄方面との競合が予想される。

福岡

3月について、昨年の震災の反動から前年同月実績を上回った。3月中の動向として、旅行各社共に出足は低調であったが、旅行決定の間際化で月後半から好調に推移した。
依然として旅行決定の間際化が続いており、旅行各社共に4月の伸びが低調である。GWにあっては、前半の予約状況が低調であるが、連休後半は好調に推移するものと見込まれる。

名古屋

3月について、沖縄県、OCVB、地元旅行社による新聞記事広告やテレビで沖縄関連の番組が多く放送されたことにより旅行需要が高まったと見られ、堅調に推移した。
4月以降、引き続き、沖縄の芸能やイベントに参加するツアーが好調で4月、5月は3月の好調な流れを維持し、堅調に推移するものと見込まれる。

台湾

円高による沖縄への旅行需要低下が懸念されたものの、3月に開催されたMUSIXや沖縄国際映画祭には台湾からも多くの観光客が参加し、好調に推移した。
4/14から華信航空が台中-那覇路線(週2便)で新規就航し、観光客数の増加も見込まれるが、円高やGW期間中のホテル料金の値上がりにより、航空機を利用した旅行需要の低下が予想される。

韓国

3月は新学期で旅行需要は落ち着く時期だが、震災前の一昨年と比べてもアジアナ航空が2便増加しているため、3月としては過去最高の観光客数を記録した。
4月はアジアナ航空の減便(7便→5便)等により懸念事項はあるが、今年から実施された学校の週休二日制による家族連れ観光客の増加、さらに格安の近距離海外旅行が注目されると見込まれており、沖縄への送客拡大も期待される。

中国本土

3月25日より東方航空が増便し、週5便から7便(ディリー運航)となり、さらに引き続き旺盛な旅行需要に支えられ好調に推移した。
4月以降も旅行需要が高い状態が安定して続くと思われ、さらに震災前の一昨年と比べても定期便が週2便→11便ともなっているため今後も好調に推移すると見込まれる。

香港

3/25よりドラゴン航空が機材を小型化するが、沖縄便が週2便→4便に増便し、実質的な提供座席数は11.3%の増加となった。また、沖縄旅行への需要は安定しており、引き続き好調に推移した。
震災前の同時期と比べても航空機が週あたり4便増加しており、さらに4月もイースター連休による旅行需要が高まる時期でもあるため好調な推移が見込まれる。

平成23年度入域観光客統計月報（平成24年3月）

第1表 入域観光客数

(単位:人、%)

期間		区分	入域観光客数(総数)							
			空路海路別内訳							
			国内	外国	空路計	国内	外国	海路計	国内	外国
月間	24年3月	533,100	510,200	22,900	522,100	506,500	15,600	11,000	3,700	7,300
	23年3月	431,700	423,300	8,400	425,600	419,100	6,500	6,100	4,200	1,900
	増減数	101,400	86,900	14,500	96,500	87,400	9,100	4,900	△500	5,400
	前年 同月比	123.5	120.5	272.6	122.7	120.9	240.0	180.3	88.1	384.2
累計 (年度)	平成 23年 4月	5,528,000	5,226,600	301,400	5,377,500	5,195,000	182,500	150,500	31,600	118,900
	前年度	5,705,300	5,422,500	282,800	5,540,000	5,388,400	151,600	165,300	34,100	131,200
	増減数	△177,300	△195,900	18,600	△162,500	△193,400	30,900	△14,800	△2,500	△12,300
	前年度 同期比	96.9	96.4	106.6	97.1	96.4	120.4	91.0	92.7	90.6
累計 (暦年)	平成 24年 1月	1,372,900	1,314,000	58,900	1,356,900	1,305,900	51,000	16,000	8,100	7,900
	前年	1,260,400	1,222,900	37,500	1,246,700	1,214,600	32,100	13,700	8,300	5,400
	増減数	112,500	91,100	21,400	110,200	91,300	18,900	2,300	△200	2,500
	前年 同期比	108.9	107.4	157.1	108.8	107.5	158.9	116.8	97.6	146.3

第2表 航路別入域観光客数

※平成23年3月発表 名古屋【誤】45,800人 →【正】41,100人
入域観光客数【誤】436,400人→【正】431,700人

区分	期間	総数	(1)	(2)	(3)	(4)	(5)	(6)	(7)	(8)	(9)	(10)	(11)	(12)	(13)	(14)	(15)	(16)	(17)	(18)	(19)	(20)	(21)	(22)	(23)	(24)	(25)	(26)
			東京	伊丹	関西	神戸	福岡	名古屋	札幌	鹿児島	北九州	仙台	福島	新潟	静岡	富山	小松	岡山	広島	高松	松山	高知	長崎	熊本	大分	宮崎	その他	外国
月間	24年3月	533,100	251,700	25,000	47,300	21,500	64,400	44,500	0	11,700	0	6,300	600	2,300	2,900	0	3,300	3,600	7,300	5,100	3,000	0	2,600	3,000	0	3,100	1,000	22,900
	23年3月	431,700	193,500	25,000	39,500	21,000	58,500	41,100	0	11,000	0	1,800	200	2,100	2,900	0	3,000	3,200	6,300	5,500	0	0	2,200	2,900	0	2,700	900	8,400
	増減数	101,400	58,200	0	7,800	500	5,900	3,400	0	700	0	4,500	400	200	0	0	300	400	1,000	△400	3,000	0	400	100	0	400	100	14,500
	前年 同月比	123.5	130.1	100.0	119.7	102.4	110.1	108.3	-	106.4	-	350.0	300.0	109.5	100.0	-	110.0	112.5	115.9	92.7	0.0	-	118.2	103.4	-	114.8	111.1	272.6
	#REF!	100.0	47.2	4.7	8.9	4.0	12.1	8.3	0.0	2.2	0.0	1.2	0.1	0.4	0.5	0.0	0.6	0.7	1.4	1.0	0.6	0.0	0.5	0.6	0.0	0.6	0.2	4.3
累計 (年度)	今年度	5,528,000	2,578,500	293,000	481,700	238,300	686,200	437,400	100	123,200	200	40,300	600	17,600	28,500	100	35,900	42,300	62,900	56,600	13,800	300	24,200	30,000	100	31,100	3,700	301,400
	前年度	5,705,300	2,686,000	299,400	488,000	251,200	687,900	454,600	0	128,700	5,600	58,000	700	16,700	30,200	200	37,800	39,700	70,400	57,000	20,100	0	23,900	32,100	0	30,500	3,800	282,800
	増減数	△177,300	△107,500	△6,400	△6,300	△12,900	△1,700	△17,200	100	△5,500	△5,400	△17,700	△100	900	△1,700	△100	△1,900	2,600	△7,500	△400	△6,300	300	300	△2,100	100	600	△100	18,600
	前年度 同期比	96.9	96.0	97.9	98.7	94.9	99.8	96.2	皆増	95.7	3.6	69.5	85.7	105.4	94.4	50.0	95.0	106.5	89.3	99.3	68.7	皆増	101.3	93.5	皆増	102.0	97.4	106.6
	今年度 構成比	100.0	46.6	5.3	8.7	4.3	12.4	7.9	0.0	2.2	0.0	0.7	0.0	0.3	0.5	0.0	0.6	0.8	1.1	1.0	0.2	0.0	0.4	0.5	0.0	0.6	0.1	5.5
累計 (暦年)	今年	1,372,900	652,900	68,300	105,300	56,900	172,800	117,400	100	30,600	200	15,300	600	5,400	7,500	100	8,300	9,000	18,700	11,400	8,400	0	6,600	8,000	100	8,000	2,100	58,900
	前年	1,260,400	598,900	70,500	100,000	53,200	165,000	111,600	0	29,300	0	11,800	400	5,400	7,900	0	7,900	8,400	16,200	14,000	200	0	5,800	8,000	0	6,600	1,800	37,500
	増減数	112,500	54,000	△2,200	5,300	3,700	7,800	5,800	100	1,300	200	3,500	200	0	△400	100	400	600	2,500	△2,600	8,200	0	800	0	100	1,400	300	21,400
	前年 同期比	108.9	109.0	96.9	105.3	107.0	104.7	105.2	皆増	104.4	皆増	129.7	150.0	100.0	94.9	皆増	105.1	107.1	115.4	81.4	4,200.0	-	113.8	100.0	皆増	121.2	116.7	157.1
	今年 構成比	100.0	47.6	5.0	7.7	4.1	12.6	8.6	0.0	2.2	0.0	1.1	0.0	0.4	0.5	0.0	0.6	0.7	1.4	0.8	0.6	0.0	0.5	0.6	0.0	0.6	0.2	4.3

注 1 国内客には、沖縄県居住者は含まない。本土経由で来県する外国客は含む。

2 推計方法は、国内航路については、本土と沖縄県間に航路を有する航空及び船舶各社の航路別旅客輸送実績に同航路における入域観光客の混在率(サンプリング調査)をデフレーターとして算出した。

また、外国人については福岡入国管理局那覇支局の資料に基づき沖縄県が推計。

第3表 国籍別入域観光客数

期間	区分	外国人総数	(1)	(2)	(3)	(4)	(5)	(6)	(7)	(8)	
			台湾	韓国	中国本土	香港	アメリカ	イギリス(本国)	フランス	その他	
月間	24年3月	22,900	3,600	2,400	6,000	5,000	600	700	0	4,600	
	23年3月	8,400	2,300	800	100	2,100	600	200	0	2,300	
	増減数	14,500	1,300	1,600	5,900	2,900	0	500	0	2,300	
	前年 同月比	272.6	156.5	300.0	6,000.0	238.1	100.0	350.0	-	200.0	
	#REF!	100.0	15.7	10.5	26.2	21.8	2.6	3.1	0.0	20.1	
累計 (年度)	平成 23年 4月	今年度	301,400	115,600	26,000	44,500	54,700	6,500	2,800	300	51,000
	前年度	282,800	116,900	18,500	23,800	50,900	8,700	5,400	500	58,100	
	増減数	18,600	△1,300	7,500	20,700	3,800	△2,200	△2,600	△200	△7,100	
	前年度 同期比	106.6	98.9	140.5	187.0	107.5	74.7	51.9	60.0	87.8	
	今年度 構成比	100.0	38.4	8.6	14.8	18.1	2.2	0.9	0.1	16.9	
累計 (暦年)	平成 24年 1月	今年	58,900	12,100	11,100	13,300	12,900	1,500	1,000	0	7,000
	前年	37,500	9,500	7,800	1,800	9,400	2,000	900	0	6,100	
	増減数	21,400	2,600	3,300	11,500	3,500	△500	100	0	900	
	前年 同期比	157.1	127.4	142.3	738.9	137.2	75.0	111.1	-	114.8	
	今年 構成比	100.0	20.5	18.8	22.6	21.9	2.5	1.7	0.0	11.9	

注 ①外国人については入国管理局の資料に基づき沖縄県が推計。特例上陸者数を含む。

②イギリス・フランスは、平成22年4月から集計を始めた。

年度

月別入域観光客数の推移(平成19年度～平成23年度)

(単位:人、%)

	実 数										前 年 度 比									
	平成19年度		平成20年度		平成21年度		平成22年度		平成23年度		19年度／18年度		20年度／19年度		21年度／20年度		22年度／21年度		23年度／22年度	
	月間	累計	月間	累計	月間	累計	月間	累計	月間	累計	月間	累計	月間	累計	月間	累計	月間	累計	月間	累計
4月	475,300	475,300	484,000	484,000	448,400	448,400	471,900	471,900	367,200	367,200	4.8	4.8	1.8	1.8	△7.4	△7.4	5.2	5.2	△22.2	△22.2
5月	420,400	895,700	456,900	940,900	423,300	871,700	465,000	936,900	380,200	747,400	0.6	2.8	8.7	5.0	△7.4	△7.4	9.9	7.5	△18.2	△20.2
6月	417,200	1,312,900	438,800	1,379,700	426,800	1,298,500	427,700	1,364,600	392,800	1,140,200	3.2	2.9	5.2	5.1	△2.7	△5.9	0.2	5.1	△8.2	△16.4
7月	477,600	1,790,500	525,400	1,905,100	527,800	1,826,300	543,000	1,907,600	500,200	1,640,400	3.5	3.1	10.0	6.4	0.5	△4.1	2.9	4.5	△7.9	△14.0
8月	614,200	2,404,700	626,700	2,531,800	601,900	2,428,200	635,700	2,543,300	593,200	2,233,600	7.9	4.3	2.0	5.3	△4.0	△4.1	5.6	4.7	△6.7	△12.2
9月	528,400	2,933,100	535,000	3,066,800	515,200	2,943,400	550,800	3,094,100	518,400	2,752,000	7.7	4.9	1.2	4.6	△3.7	△4.0	6.9	5.1	△5.9	△11.1
10月	519,700	3,452,800	547,000	3,613,800	479,900	3,423,300	499,500	3,593,600	515,600	3,267,600	△0.0	4.1	5.3	4.7	△12.3	△5.3	4.1	5.0	3.2	△9.1
11月	486,300	3,939,100	485,500	4,099,300	426,300	3,849,600	430,900	4,024,500	440,700	3,708,300	2.5	3.9	△0.2	4.1	△12.2	△6.1	1.1	4.5	2.3	△7.9
12月	471,000	4,410,100	464,000	4,563,300	430,200	4,279,800	420,400	4,444,900	446,800	4,155,100	3.5	3.9	△1.5	3.5	△7.3	△6.2	△2.3	3.9	6.3	△6.5
1月	434,700	4,844,800	420,300	4,983,600	418,300	4,698,100	406,200	4,851,100	405,000	4,560,100	△0.3	3.5	△3.3	2.9	△0.5	△5.7	△2.9	3.3	△0.3	△6.0
2月	483,800	5,328,600	413,500	5,397,100	447,000	5,145,100	422,500	5,273,600	434,800	4,994,900	3.9	3.5	△14.5	1.3	8.1	△4.7	△5.5	2.5	2.9	△5.3
3月	563,700	5,892,300	537,200	5,934,300	544,900	5,690,000	431,700	5,705,300	533,100	5,528,000	1.1	3.3	△4.7	0.7	1.4	△4.1	△20.8	0.3	23.5	△3.1
計	5,892,300	5,892,300	5,934,300	5,934,300	5,690,000	5,690,000	5,705,300	5,705,300	5,528,000	5,528,000	-	3.3	-	0.7	-	△4.1	-	0.3	-	△3.1

暦年

月別入域観光客数の推移(平成20年～平成24年)

(単位:人、%) (単位:人、%)

	実 数										前 年 度 比									
	平成20年		平成21年		平成22年		平成23年		平成24年		20年/19年		21年/20年		22年/21年		23年/22年		24年/23年	
	月間	累計	月間	累計	月間	累計	月間	累計	月間	累計	月間	累計	月間	累計	月間	累計	月間	累計	月間	累計
1月	434,700	434,700	420,300	420,300	418,300	418,300	406,200	406,200	405,000	405,000	△0.3	△0.3	△3.3	△3.3	△0.5	△0.5	△2.9	△2.9	△0.3	△0.3
2月	483,800	918,500	413,500	833,800	447,000	865,300	422,500	828,700	434,800	839,800	3.9	1.9	△14.5	△9.2	8.1	3.8	△5.5	△4.2	2.9	1.3
3月	563,700	1,482,200	537,200	1,371,000	544,900	1,410,200	431,700	1,260,400	533,100	1,372,900	1.1	1.6	△4.7	△7.5	1.4	2.9	△20.8	△10.6	23.5	8.9
4月	484,000	1,966,200	448,400	1,819,400	471,900	1,882,100	367,200	1,627,600			1.8	1.6	△7.4	△7.5	5.2	3.4	△22.2	△13.5		
5月	456,900	2,423,100	423,300	2,242,700	465,000	2,347,100	380,200	2,007,800			8.7	2.9	△7.4	△7.4	9.9	4.7	△18.2	△14.5		
6月	438,800	2,861,900	426,800	2,669,500	427,700	2,774,800	392,800	2,400,600			5.2	3.2	△2.7	△6.7	0.2	3.9	△8.2	△13.5		
7月	525,400	3,387,300	527,800	3,197,300	543,000	3,317,800	500,200	2,900,800			10.0	4.2	0.5	△5.6	2.9	3.8	△7.9	△12.6		
8月	626,700	4,014,000	601,900	3,799,200	635,700	3,953,500	593,200	3,494,000			2.0	3.9	△4.0	△5.4	5.6	4.1	△6.7	△11.6		
9月	535,000	4,549,000	515,200	4,314,400	550,800	4,504,300	518,400	4,012,400			1.2	3.6	△3.7	△5.2	6.9	4.4	△5.9	△10.9		
10月	547,000	5,096,000	479,900	4,794,300	499,500	5,003,800	515,600	4,528,000			5.3	3.7	△12.3	△5.9	4.1	4.4	3.2	△9.5		
11月	485,500	5,581,500	426,300	5,220,600	430,900	5,434,700	440,700	4,968,700			△0.2	3.4	△12.2	△6.5	1.1	4.1	2.3	△8.6		
12月	464,000	6,045,500	430,200	5,650,800	420,400	5,855,100	446,800	5,415,500			△1.5	3.0	△7.3	△6.5	△2.3	3.6	6.3	△7.5		
計	6,045,500	6,045,500	5,650,800	5,650,800	5,855,100	5,855,100	5,415,500	5,415,500	1,372,900	1,372,900	-	3.0	-	△6.5	-	3.6	-	△7.5	-	

年度

月別入域観光客数の推移
(平成19年度～平成23年度)

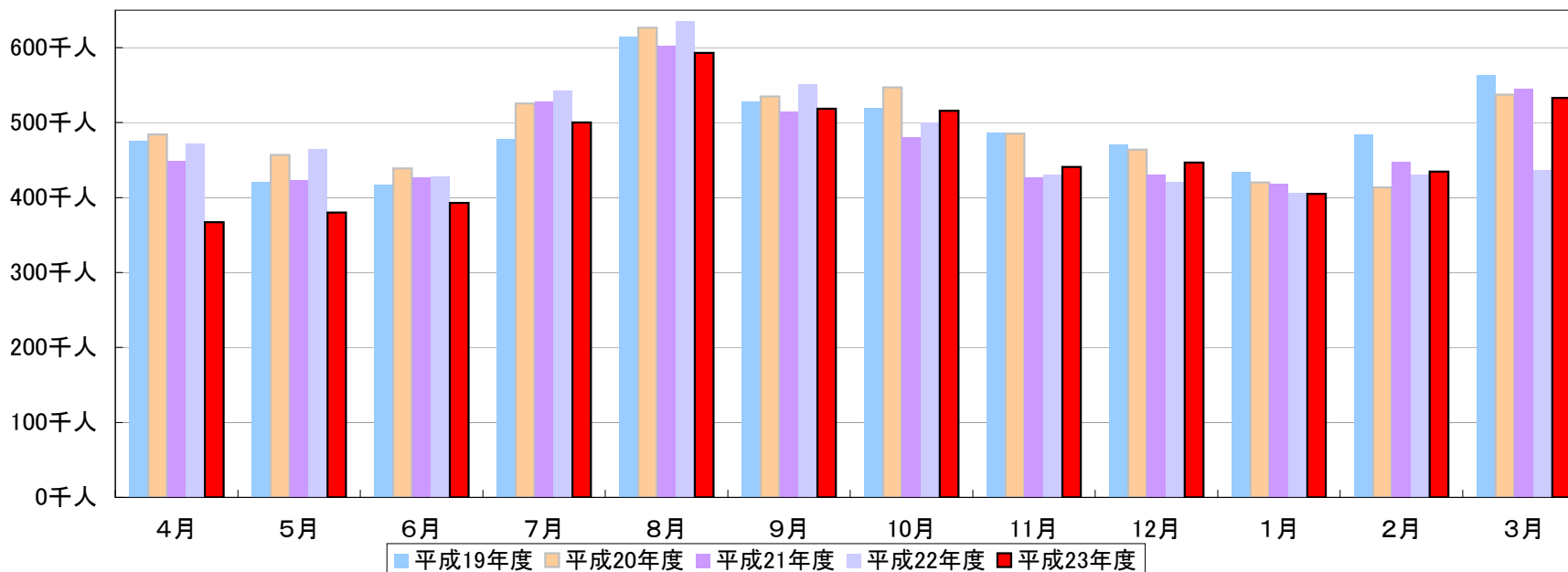

(単位: 千人)

	4月	5月	6月	7月	8月	9月	10月	11月	12月	1月	2月	3月	計
平成19年度	475.3	420.4	417.2	477.6	614.2	528.4	519.7	486.3	471.0	434.7	483.8	563.7	5,892.3
平成20年度	484.0	456.9	438.8	525.4	626.7	535.0	547.0	485.5	464.0	420.3	413.5	537.2	5,934.3
平成21年度	448.4	423.3	426.8	527.8	601.9	515.2	479.9	426.3	430.2	418.3	447.0	544.9	5,690.0
平成22年度	471.9	465.0	427.7	543.0	635.7	550.8	499.5	430.9	420.4	406.2	422.5	431.7	5,705.3
平成23年度	367.2	380.2	392.8	500.2	593.2	518.4	515.6	440.7	446.8	405.0	434.8	533.1	5,528.0

