

# 平成23年（2011年） 12月 入域観光客数概況

平成24年1月公表資料

12月の観光客数は、45万2,500人。  
対前年同月比 +3万2,100人、+7.6%  
～3ヶ月連続で前年同月実績を上回った～

## 入域状況

12月の入域観光客数は45万2,500人となったことで前年同月実績42万400人を3万2,100人上回り、**7.6%**のプラスとなった。この内、国内客は対前年同月実績から2万8,500人(7%)増加し、43万8,300人、外国客は3,600人(34%)増加の1万4,200人となった。対前年増減率が5%を超えた平成22年9月(6.9%増)以来の高い値となった。

区分	入域観光客数	前年同月実績	前年同月比	増減率	構成比
国内客	438,300 人	409,800 人	+ 28,500 人	+ 7.0%	96.9%
外国客	14,200 人	10,600 人	+ 3,600 人	+ 34.0%	3.1%
合計	452,500 人	420,400 人	+ 32,100 人	+ 7.6%	100%

## 国内客 入域状況

12月はスカイマークの成田-那覇間の新規就航等により提供座席数が8.8%増加したことや、クリスマスの3連休等により、東京、関西方面等が好調に推移したことから、前年同月実績を上回った。

1月は年始の予約状況が好調であったことや、提供座席数が前年同月比で増加していることなどから引き続き堅調な推移が見込まれる。

## 外国客 入域状況

12月について、アジアナ航空のデイリー化（12/1）等、週あたりの定期便が同時期より9便増えたことなどにより好調に推移した。

1月は中国国際航空が就航（1/11）したことや、台湾、香港、中国本土の旧正月（春節）の連休効果により、引き続き好調な推移が見込まれる。

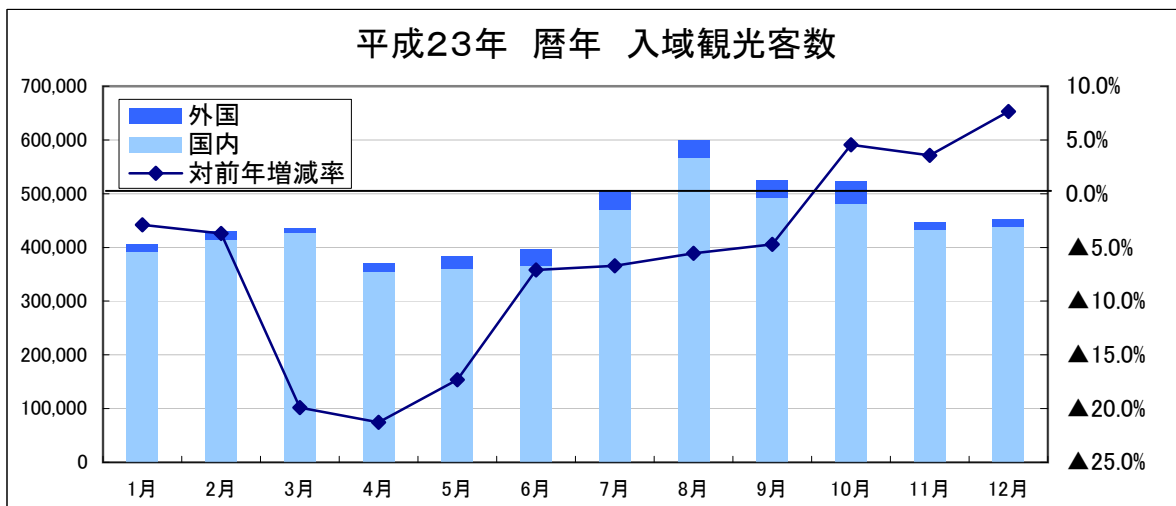

地域別入域状況(国内)

区分	国内観光客数	前年同月実績	増減数	増減率	構成比
東京方面	227,600 人	211,100 人	+ 16,500 人	+ 7.8%	51.9%
関西方面	77,500 人	71,200 人	+ 6,300 人	+ 8.8%	17.7%
福岡方面	56,600 人	54,500 人	+ 2,100 人	+ 3.9%	12.9%
名古屋	33,500 人	34,000 人	△ 500 人	△ 1.5%	7.6%
その他	43,100 人	39,000 人	+ 4,100 人	+ 10.5%	9.8%
合計	438,300 人	409,800 人	+ 28,500 人	+ 7.0%	100.0%

※国内海路客:2,600人 を含む (東京:100人、関西:100人、福岡:800人、鹿児島:2,400人)

国籍別入域状況(海外)

区分	外国人観光客数	前年同月実績	増減数	増減率	構成比
台湾	3,200 人	3,200 人	0 人	-	22.5%
韓国	1,900 人	1,900 人	0 人	-	13.4%
中国本土	3,100 人	200 人	+ 2,900 人	+ 1450.0%	21.8%
香港	3,700 人	3,500 人	+ 200 人	+ 5.7%	26.1%
アメリカ	500 人	300 人	+ 200 人	+ 66.7%	3.5%
その他	1,800 人	1,500 人	+ 300 人	+ 20.0%	12.7%
合計	14,200 人	10,600 人	+ 3,600 人	+ 34.0%	100.0%

国内客 構成比

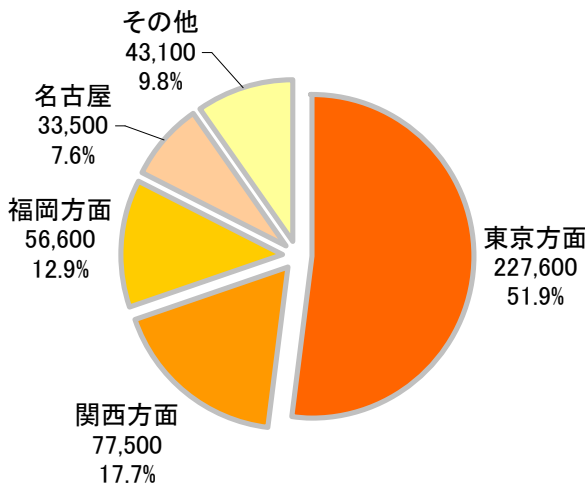

外国客 構成比

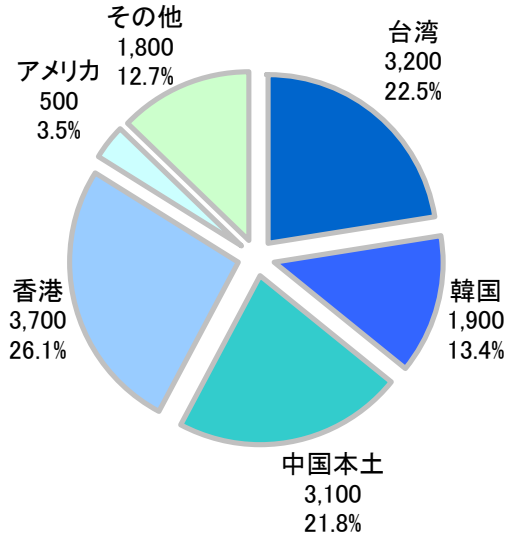

国籍別 空路・海路 入域状況(海外)

区分	空路 14,000人			海路 200人		
	空路客数	増減率	構成比	海路客数	増減率	構成比
台湾	3,200 人	+0.0%	22.9%	0 人	-	-
韓国	1,900 人	+0.0%	13.6%	0 人	-	-
中国本土	3,100 人	+1450.0%	22.1%	0 人	-	-
香港	3,700 人	+5.7%	26.4%	0 人	-	-
アメリカ	500 人	+66.7%	3.6%	0 人	-	-
その他	1,600 人	+14.3%	11.4%	200 人	+100.0%	100.0%
合計	14,000 人	+33.3%	100.0%	200 人	+100.0%	100.0%

※特例上陸者数:300人を含む

## 東京

12月について、月初め頃の年末年始の予約状況は前年並みであったが、SKYの成田線就航、クリスマス連休中の個人旅行、修学旅行による団体旅行が好調に推移し、対前年実績を上回った。  
1月以降、予約状況はこれからはっきりすると思われるが、年始明けの1/7あたりからは旅行代金も下がることから、予約が入りはじめており、底堅く推移する見込み。

## 大阪

12月の旅行動向としては、旅行各社によるクリスマス連休及び年末年始休暇の予約状況が好調に推移したため、対前年実績を上回った。  
1月以降、九州新幹線による九州への旅行客の集中、長引く景気低迷の影響等により、旅行各社の旅行予約状況はスローペースであるが、対前年並みから微増で推移するものと思われる。

## 福岡

12月は3連休や週末を中心に出発間際の予約が増加し、前年同時期比で90%~100%となっていたが、SKYの直接予約等により当初の予想を上回ったことで好調に推移した。  
1月以降、旅行各社の予約状況は動きが鈍い状況が続いている。円高を背景にアジアを中心とした海外旅行、関西、南九州商品が好調であることから伸び悩む可能性がある。

## 名古屋

12月は旅行会社の新聞広告等により、冷え込んだ名古屋から温暖な沖縄への旅行需要が高まることも予想されたが、入域観光客数自体は微減となった。  
1月も12月と同様の推移が見込まれるが、2月、3月は航空便の予約状況が非常に好調に推移しており、複数の旅行社が行った沖縄キャンペーン(離島対象の商品等)も非常に好評だったため、引き続き入域客数の増加につながる事が期待される。

## 台湾

12月はクルーズ船の入港はないものの、NAHAマラソンへの参加(家族等を含め200人以上)等、冬場の沖縄旅行は比較的安定しており、前年並みとなった。  
1月以降、1/14の総統選挙前後は旅行需要が大きく落ち込むと見込まれるが、台湾では旧正月の連休が9日間(1/21~1/29)あり、多くの観光客の来沖が期待できる。

## 韓国

12月は冬場の温暖なイメージとアジア航空のデیلیー化により、旅行客の増大が見込まれていたが、12/19の金正日総書記の死亡ニュース以降、旅行需要が萎縮、株安、円高が進行し、キャンセルが相次いだため増加とはならず前年並みとなった。  
1月以降、冬休みのオンシーズン、旧正月の連休、連休期間中のチャーター便(1本)運航等により旅行客の増加が見込まれる。また、野球キャンプ取材による知名度向上も期待できる。

## 中国本土

12月は冬期であるため例年の入域観光客数は大幅に落ち込むが、数社の大手旅行社が沖縄ツアーを販売しており、今年については対前年実績を大きく上回った。  
1月の春節時期(1/22~1/28)は北京便、上海便とも満席につき、予約できない状況にあるとの報告があり、好調に推移すると見込まれる。

## 香港

12月はクリスマス、年末の予約が好調に推移し、前年実績を上回った。今年は震災の影響が大きかったにもかかわらず、各種リカバリーキャンペーンが奏功し、11月で前年度累計を同程度までに回復した。  
長引く円高の不安材料はあるものの、沖縄旅行は市場で安定しており、1月は旧正月が1/23のため、旅行需要増加が見込まれる。

平成23年度入域観光客統計月報（平成23年12月）

第1表 入域観光客数

(単位:人、%)

期間		区分	入域観光客数(総数)							
			空路海路別内訳							
			国内	外国	空路計	国内	外国	海路計	国内	外国
月間	23年12月	<b>452,500</b>	438,300	14,200	<b>449,700</b>	435,700	14,000	<b>2,800</b>	2,600	200
	22年12月	<b>420,400</b>	409,800	10,600	<b>418,300</b>	<b>407,800</b>	<b>10,500</b>	<b>2,100</b>	<b>2,000</b>	<b>100</b>
	増減数	<b>32,100</b>	28,500	3,600	<b>31,400</b>	27,900	3,500	<b>700</b>	600	100
	前年同月比	<b>107.6</b>	107.0	134.0	<b>107.5</b>	106.8	133.3	<b>133.3</b>	130.0	200.0
累計(年度)	平成23年4月	<b>4,206,100</b>	3,963,600	242,500	<b>4,071,300</b>	3,939,800	131,500	<b>134,800</b>	23,800	111,000
	前年度	<b>4,444,900</b>	4,199,600	245,300	<b>4,293,300</b>	4,173,800	119,500	<b>151,600</b>	25,800	125,800
	増減数	<b>△238,800</b>	<b>△236,000</b>	<b>△2,800</b>	<b>△222,000</b>	<b>△234,000</b>	12,000	<b>△16,800</b>	<b>△2,000</b>	<b>△14,800</b>
	前年度同期比	<b>94.6</b>	94.4	98.9	<b>94.8</b>	94.4	110.0	<b>88.9</b>	92.2	88.2
累計(暦年)	今年	<b>5,479,100</b>	5,199,100	280,000	<b>5,330,600</b>	5,167,000	163,600	<b>148,500</b>	32,100	116,400
	前年	<b>5,855,100</b>	5,570,400	284,700	<b>5,682,900</b>	5,537,100	145,800	<b>172,200</b>	33,300	138,900
	増減数	<b>△376,000</b>	<b>△371,300</b>	<b>△4,700</b>	<b>△352,300</b>	<b>△370,100</b>	17,800	<b>△23,700</b>	<b>△1,200</b>	<b>△22,500</b>
	前年同期比	<b>93.6</b>	93.3	98.3	<b>93.8</b>	93.3	112.2	<b>86.2</b>	96.4	83.8

平成23年度入域観光客統計月報（平成23年12月）

第1表 入域観光客数

(単位:人、%)

期間		区分	入域観光客数(総数)							
			空路海路別内訳							
			国内	外国	空路計	国内	外国	海路計	国内	外国
月間	23年12月	<b>452,500</b>	438,300	14,200	<b>449,700</b>	435,700	14,000	<b>2,800</b>	2,600	200
	22年12月	<b>420,400</b>	409,800	10,600	<b>418,300</b>	<b>407,800</b>	<b>10,500</b>	<b>2,100</b>	<b>2,000</b>	<b>100</b>
	増減数	<b>32,100</b>	28,500	3,600	<b>31,400</b>	27,900	3,500	<b>700</b>	600	100
	前年 同月比	<b>107.6</b>	107.0	134.0	<b>107.5</b>	106.8	133.3	<b>133.3</b>	130.0	200.0
累計 (年度)	平成 23年 4月	<b>4,206,100</b>	3,963,600	242,500	<b>4,071,300</b>	3,939,800	131,500	<b>134,800</b>	23,800	111,000
	前年度	<b>4,444,900</b>	4,199,600	245,300	<b>4,293,300</b>	4,173,800	119,500	<b>151,600</b>	25,800	125,800
	増減数	<b>△238,800</b>	<b>△236,000</b>	<b>△2,800</b>	<b>△222,000</b>	<b>△234,000</b>	12,000	<b>△16,800</b>	<b>△2,000</b>	<b>△14,800</b>
	前年度 同期比	<b>94.6</b>	94.4	98.9	<b>94.8</b>	94.4	110.0	<b>88.9</b>	92.2	88.2
累計 (暦年)	平成 23年 1月	<b>5,479,100</b>	5,199,100	280,000	<b>5,330,600</b>	5,167,000	163,600	<b>148,500</b>	32,100	116,400
	前年	<b>5,855,100</b>	5,570,400	284,700	<b>5,682,900</b>	5,537,100	145,800	<b>172,200</b>	33,300	138,900
	増減数	<b>△376,000</b>	<b>△371,300</b>	<b>△4,700</b>	<b>△352,300</b>	<b>△370,100</b>	17,800	<b>△23,700</b>	<b>△1,200</b>	<b>△22,500</b>
	前年 同期比	<b>93.6</b>	93.3	98.3	<b>93.8</b>	93.3	112.2	<b>86.2</b>	96.4	83.8

第2表 航路別入域観光客数

区分	期間	総数	(1)	(2)	(3)	(4)	(5)	(6)	(7)	(8)	(9)	(10)	(11)	(12)	(13)	(14)	(15)	(16)	(17)	(18)	(19)	(20)	(21)	(22)	(23)	(24)	(25)	(26)
			東京	伊丹	関西	神戸	福岡	名古屋	札幌	鹿児島	北九州	仙台	福島	新潟	静岡	富山	小松	岡山	広島	高松	松山	高知	長崎	熊本	大分	宮崎	その他	外国
月間	23年12月	452,500	227,600	25,600	33,000	18,900	56,600	33,500	0	9,300	0	6,200	0	2,800	2,300	0	2,600	2,600	5,300	3,800	2,200	0	1,600	2,500	0	1,900	0	14,200
	22年12月	420,400	211,100	24,900	30,600	15,700	54,500	34,000	0	8,700	0	5,700	0	2,400	2,400	0	2,500	2,400	4,200	4,100	0	0	1,700	2,600	0	2,300	0	10,600
	増減数	32,100	16,500	700	2,400	3,200	2,100	△500	0	600	0	500	0	400	△100	0	100	200	1,100	△300	2,200	0	△100	△100	0	△400	0	3,600
	前年同月比	107.6	107.8	102.8	107.8	120.4	103.9	98.5	-	106.9	-	108.8	-	116.7	95.8	-	104.0	108.3	126.2	92.7	皆増	-	94.1	96.2	-	82.6	-	134.0
	23年12月構成比	100.0	50.3	5.7	7.3	4.2	12.5	7.4	0.0	2.1	0.0	1.4	0.0	0.6	0.5	0.0	0.6	0.6	1.2	0.8	0.5	0.0	0.4	0.6	0.0	0.4	0.0	3.1
累計(年度)	今年度	4,206,100	1,950,700	227,600	381,400	183,800	520,300	324,000	0	93,800	0	25,500	0	12,200	21,300	0	27,800	33,600	44,900	45,800	5,400	300	17,800	22,500	0	23,300	1,600	242,500
	前年度	4,444,900	2,087,100	228,900	388,000	198,000	522,900	343,000	0	99,400	5,600	46,200	300	11,300	22,300	200	29,900	31,300	54,200	43,000	19,900	0	18,100	24,100	0	23,900	2,000	245,300
	増減数	△238,800	△136,400	△1,300	△6,600	△14,200	△2,600	△19,000	0	△5,600	△5,600	△20,700	△300	900	△1,000	△200	△2,100	2,300	△9,300	2,800	△14,500	300	△300	△1,600	0	△600	△400	△2,800
	前年度同期比	94.6	93.5	99.4	98.3	92.8	99.5	94.5	-	94.4	皆減	55.2	皆減	108.0	95.5	皆減	93.0	107.3	82.8	106.5	27.1	皆増	98.3	93.4	-	97.5	80.0	98.9
	今年度構成比	100.0	46.4	5.4	9.1	4.4	12.4	7.7	0.0	2.2	0.0	0.6	0.0	0.3	0.5	0.0	0.7	0.8	1.1	1.1	0.1	0.0	0.4	0.5	0.0	0.6	0.0	5.8
累計(暦年)	今年	5,479,100	2,549,600	298,100	489,300	237,000	685,300	440,300	0	123,100	0	37,300	400	17,600	29,200	0	35,700	42,000	61,100	59,800	5,600	300	23,600	30,500	0	29,900	3,400	280,000
	前年	5,855,100	2,757,500	292,900	487,600	278,400	697,100	476,300	0	128,300	12,400	62,100	300	17,400	30,400	400	38,900	39,700	77,600	55,000	26,300	0	23,400	32,300	0	31,700	4,400	284,700
	増減数	△376,000	△207,900	5,200	1,700	△41,400	△11,800	△36,000	0	△5,200	△12,400	△24,800	100	200	△1,200	△400	△3,200	2,300	△16,500	4,800	△20,700	300	200	△1,800	0	△1,800	△1,000	△4,700
	前年同期比	93.6	92.5	101.8	100.3	85.1	98.3	92.4	-	95.9	皆減	60.1	133.3	101.1	96.1	皆減	91.8	105.8	78.7	108.7	21.3	皆増	100.9	94.4	-	94.3	77.3	98.3
	今年構成比	100.0	46.5	5.4	8.9	4.3	12.5	8.0	0.0	2.2	0.0	0.7	0.0	0.3	0.5	0.0	0.7	0.8	1.1	1.1	0.1	0.0	0.4	0.6	0.0	0.5	0.1	5.1

注 1 国内客には、沖縄県居住者は含まない。本土経由で来県する外国客は含む。

2 推計方法は、国内航路については、本土と沖縄県間に航路を有する航空及び船舶各社の航路別旅客輸送実績に同航路における入域観光客の混在率(サンプリング調査)をデフレーターとして算出した。

また、外国人については福岡入国管理局那覇支局の資料に基づき沖縄県が推計。

第3表 国籍別入域観光客数

期間	区分	外国人総数	(1)	(2)	(3)	(4)	(5)	(6)	(7)	(8)	
			台湾	韓国	中国本土	香港	アメリカ	イギリス(本国)	フランス	その他	
月間	23年12月	14,200	3,200	1,900	3,100	3,700	500	100	0	1,700	
	22年12月	10,600	3,200	1,900	200	3,500	300	200	0	1,300	
	増減数	3,600	0	0	2,900	200	200	△100	0	400	
	前年 同月比	134.0	100.0	100.0	1,550.0	105.7	166.7	50.0	-	130.8	
	23年12月 構成比	100.0	22.5	13.4	21.8	26.1	3.5	0.7	0.0	12.0	
累計 (年度)	平成 23年 4月	今年度	242,500	103,500	14,900	31,200	41,800	5,000	1,800	300	44,000
	前年度	245,300	107,400	10,700	22,000	41,500	6,700	4,500	500	52,000	
	増減数	△2,800	△3,900	4,200	9,200	300	△1,700	△2,700	△200	△8,000	
	前年度 同期比	98.9	96.4	139.3	141.8	100.7	74.6	40.0	60.0	84.6	
	今年度 構成比	100.0	42.7	6.1	12.9	17.2	2.1	0.7	0.1	18.1	
累計 (暦年)	平成 23年 1月	今年	280,000	113,000	22,700	33,000	51,200	7,000	2,700	300	50,100
	前年	284,700	119,200	15,300	24,400	46,500	9,600	4,500	500	64,700	
	増減数	△4,700	△6,200	7,400	8,600	4,700	△2,600	△1,800	△200	△14,600	
	前年 同期比	98.3	94.8	148.4	135.2	110.1	72.9	60.0	60.0	77.4	
	今年 構成比	100.0	40.4	8.1	11.8	18.3	2.5	1.0	0.1	17.9	

注 ①外国人については入国管理局の資料に基づき沖縄県が推計。特例上陸者数を含む。

②イギリス・フランスは、平成22年4月から集計を始めた。

年度

月別入域観光客数の推移(平成19年度～平成23年度)

(単位:人、%)

	実 数										前 年 度 比									
	平成19年度		平成20年度		平成21年度		平成22年度		平成23年度		19年度／18年度		20年度／19年度		21年度／20年度		22年度／21年度		23年度／22年度	
	月間	累計	月間	累計	月間	累計	月間	累計	月間	累計	月間	累計	月間	累計	月間	累計	月間	累計	月間	累計
4月	475,300	475,300	484,000	484,000	448,400	448,400	471,900	471,900	371,500	371,500	4.8	4.8	1.8	1.8	△7.4	△7.4	5.2	5.2	△21.3	△21.3
5月	420,400	895,700	456,900	940,900	423,300	871,700	465,000	936,900	384,500	756,000	0.6	2.8	8.7	5.0	△7.4	△7.4	9.9	7.5	△17.3	△19.3
6月	417,200	1,312,900	438,800	1,379,700	426,800	1,298,500	427,700	1,364,600	397,300	1,153,300	3.2	2.9	5.2	5.1	△2.7	△5.9	0.2	5.1	△7.1	△15.5
7月	477,600	1,790,500	525,400	1,905,100	527,800	1,826,300	543,000	1,907,600	506,500	1,659,800	3.5	3.1	10.0	6.4	0.5	△4.1	2.9	4.5	△6.7	△13.0
8月	614,200	2,404,700	626,700	2,531,800	601,900	2,428,200	635,700	2,543,300	600,500	2,260,300	7.9	4.3	2.0	5.3	△4.0	△4.1	5.6	4.7	△5.5	△11.1
9月	528,400	2,933,100	535,000	3,066,800	515,200	2,943,400	550,800	3,094,100	524,800	2,785,100	7.7	4.9	1.2	4.6	△3.7	△4.0	6.9	5.1	△4.7	△10.0
10月	519,700	3,452,800	547,000	3,613,800	479,900	3,423,300	499,500	3,593,600	522,200	3,307,300	△0.0	4.1	5.3	4.7	△12.3	△5.3	4.1	5.0	4.5	△8.0
11月	486,300	3,939,100	485,500	4,099,300	426,300	3,849,600	430,900	4,024,500	446,300	3,753,600	2.5	3.9	△0.2	4.1	△12.2	△6.1	1.1	4.5	3.6	△6.7
12月	471,000	4,410,100	464,000	4,563,300	430,200	4,279,800	420,400	4,444,900	452,500	4,206,100	3.5	3.9	△1.5	3.5	△7.3	△6.2	△2.3	3.9	7.6	△5.4
1月	434,700	4,844,800	420,300	4,983,600	418,300	4,698,100	406,200	4,851,100		4,206,100	△0.3	3.5	△3.3	2.9	△0.5	△5.7	△2.9	3.3		
2月	483,800	5,328,600	413,500	5,397,100	447,000	5,145,100	430,400	5,281,500		4,206,100	3.9	3.5	△14.5	1.3	8.1	△4.7	△3.7	2.7		
3月	563,700	5,892,300	537,200	5,934,300	544,900	5,690,000	436,400	5,717,900		4,206,100	1.1	3.3	△4.7	0.7	1.4	△4.1	△19.9	0.5		
計	5,892,300	5,892,300	5,934,300	5,934,300	5,690,000	5,690,000	5,717,900	5,717,900	4,206,100	4,206,100	-	3.3	-	0.7	-	△4.1	-	0.5	-	



暦年

月別入域観光客数の推移(平成19年～平成23年)

(単位:人、%)

	実 数										前 年 度 比									
	平成19年		平成20年		平成21年		平成22年		平成23年		19年/18年		20年/19年		21年/20年		22年/21年		23年/22年	
	月間	累計	月間	累計	月間	累計	月間	累計	月間	累計	月間	累計	月間	累計	月間	累計	月間	累計	月間	累計
1月	435,800	435,800	434,700	434,700	420,300	420,300	418,300	418,300	406,200	406,200	4.4	4.4	△0.3	△0.3	△3.3	△3.3	△0.5	△0.5	△2.9	△2.9
2月	465,600	901,400	483,800	918,500	413,500	833,800	447,000	865,300	430,400	836,600	6.9	5.7	3.9	1.9	△14.5	△9.2	8.1	3.8	△3.7	△3.3
3月	557,700	1,459,100	563,700	1,482,200	537,200	1,371,000	544,900	1,410,200	436,400	1,273,000	3.5	4.8	1.1	1.6	△4.7	△7.5	1.4	2.9	△19.9	△9.7
4月	475,300	1,934,400	484,000	1,966,200	448,400	1,819,400	471,900	1,882,100	371,500	1,644,500	4.8	4.8	1.8	1.6	△7.4	△7.5	5.2	3.4	△21.3	△12.6
5月	420,400	2,354,800	456,900	2,423,100	423,300	2,242,700	465,000	2,347,100	384,500	2,029,000	0.6	4.1	8.7	2.9	△7.4	△7.4	9.9	4.7	△17.3	△13.6
6月	417,200	2,772,000	438,800	2,861,900	426,800	2,669,500	427,700	2,774,800	397,300	2,426,300	3.2	3.9	5.2	3.2	△2.7	△6.7	0.2	3.9	△7.1	△12.6
7月	477,600	3,249,600	525,400	3,387,300	527,800	3,197,300	543,000	3,317,800	506,500	2,932,800	3.5	3.9	10.0	4.2	0.5	△5.6	2.9	3.8	△6.7	△11.6
8月	614,200	3,863,800	626,700	4,014,000	601,900	3,799,200	635,700	3,953,500	600,500	3,533,300	7.9	4.5	2.0	3.9	△4.0	△5.4	5.6	4.1	△5.5	△10.6
9月	528,400	4,392,200	535,000	4,549,000	515,200	4,314,400	550,800	4,504,300	524,800	4,058,100	7.7	4.9	1.2	3.6	△3.7	△5.2	6.9	4.4	△4.7	△9.9
10月	519,700	4,911,900	547,000	5,096,000	479,900	4,794,300	499,500	5,003,800	522,200	4,580,300	△0.0	4.3	5.3	3.7	△12.3	△5.9	4.1	4.4	4.5	△8.5
11月	486,300	5,398,200	485,500	5,581,500	426,300	5,220,600	430,900	5,434,700	446,300	5,026,600	2.5	4.2	△0.2	3.4	△12.2	△6.5	1.1	4.1	3.6	△7.5
12月	471,000	5,869,200	464,000	6,045,500	430,200	5,650,800	420,400	5,855,100	452,500	5,479,100	3.5	4.1	△1.5	3.0	△7.3	△6.5	△2.3	3.6	7.6	△6.4
計	5,869,200	5,869,200	6,045,500	6,045,500	5,650,800	5,650,800	5,855,100	5,855,100	5,479,100	5,479,100	-	4.1	-	3.0	-	△6.5	-	3.6	-	△6.4

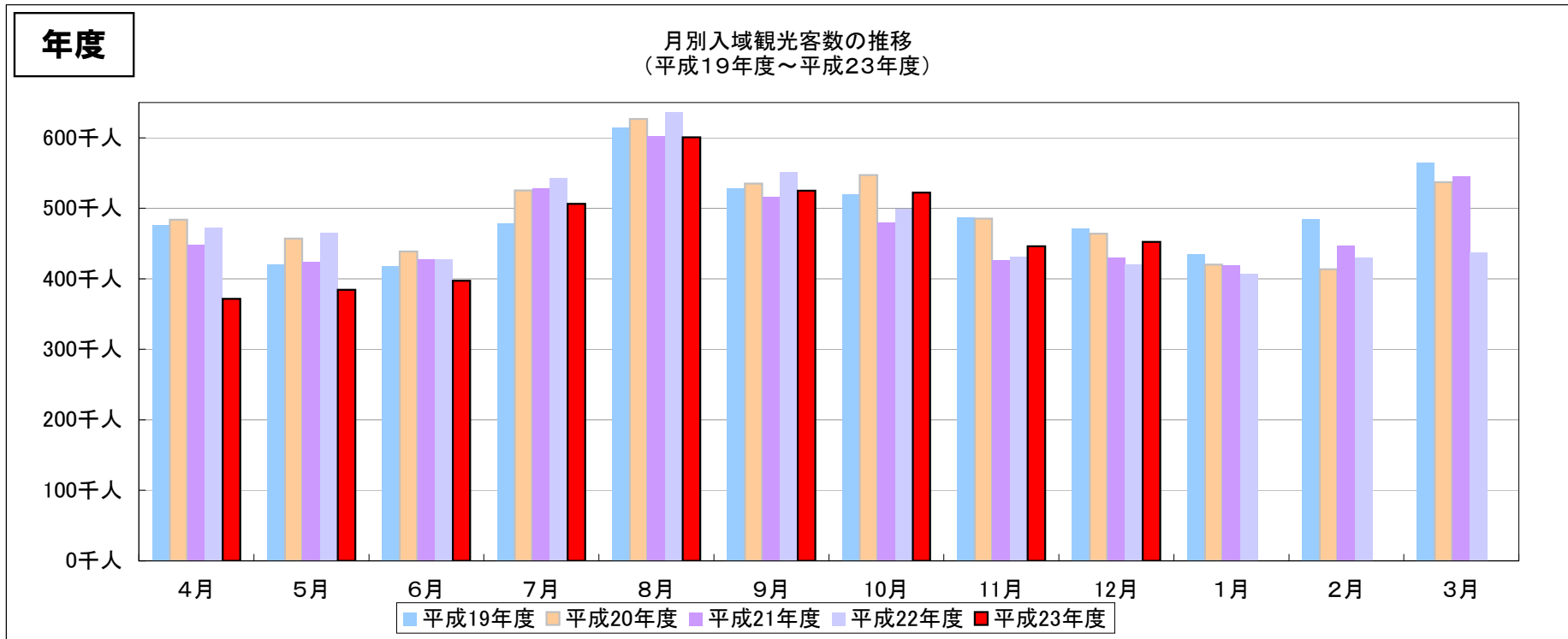

(単位:千人)

	4月	5月	6月	7月	8月	9月	10月	11月	12月	1月	2月	3月	計
平成19年度	475.3	420.4	417.2	477.6	614.2	528.4	519.7	486.3	471.0	434.7	483.8	563.7	5,892.3
平成20年度	484.0	456.9	438.8	525.4	626.7	535.0	547.0	485.5	464.0	420.3	413.5	537.2	5,934.3
平成21年度	448.4	423.3	426.8	527.8	601.9	515.2	479.9	426.3	430.2	418.3	447.0	544.9	5,690.0
平成22年度	471.9	465.0	427.7	543.0	635.7	550.8	499.5	430.9	420.4	406.2	430.4	436.4	5,717.9
平成23年度	371.5	384.5	397.3	506.5	600.5	524.8	522.2	446.3	452.5				4,206.1

暦年

月別入域観光客数の推移  
(平成19年～平成23年)

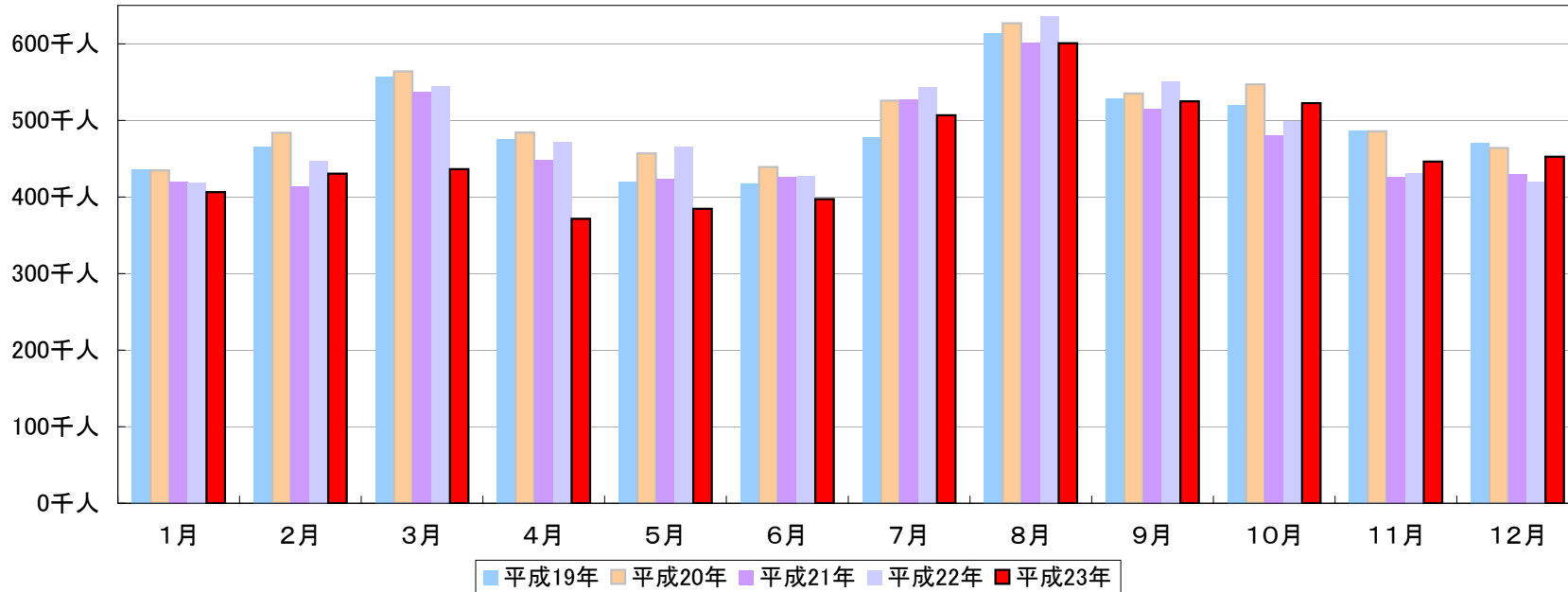

(単位:千人)

	1月	2月	3月	4月	5月	6月	7月	8月	9月	10月	11月	12月	計
平成19年	435.8	465.6	557.7	475.3	420.4	417.2	477.6	614.2	528.4	519.7	486.3	471.0	5,869.2
平成20年	434.7	483.8	563.7	484.0	456.9	438.8	525.4	626.7	535.0	547.0	485.5	464.0	6,045.5
平成21年	420.3	413.5	537.2	448.4	423.3	426.8	527.8	601.9	515.2	479.9	426.3	430.2	5,650.8
平成22年	418.3	447.0	544.9	471.9	465.0	427.7	543.0	635.7	550.8	499.5	430.9	420.4	5,855.1
平成23年	406.2	430.4	436.4	371.5	384.5	397.3	506.5	600.5	524.8	522.2	446.3	452.5	5,479.1