

入域観光客統計概況

—平成22年1月分—

1月の入域観光客数は、418,300人。前年同月比は△0.5%(△2,000人)だった。
4月から1月までの入域観光客数の累計は、4,698,100人。前年同期比は△5.7%(△285,500人)だった。

1. 国内外別入域状況

国内	408,900人	前年同月比	△	3,100人	(△ 0.8%)
外国	9,400人	前年同月比	+	1,100人	(+ 13.3%)
合計	418,300人	前年同月比	△	2,000人	(△ 0.5%)

2. 主要航路別入域状況

東京	205,100人	前年同月比	+	400人	(+ 0.2%)	構成比	49.0%
関西方面	72,500人	前年同月比	△	1,300人	(△ 1.8%)	構成比	17.3%
福岡方面	54,000人	前年同月比	+	4,400人	(+ 8.9%)	構成比	12.9%
名古屋	37,000人	前年同月比	△	1,300人	(△ 3.4%)	構成比	8.8%

3. 概況と見通し

国内客については、景気低迷による旅行手控え等により、前年同月実績を下回った。しかし、低価格商品による集客は好調だったため減少幅は縮小した。

外国客については、クルーズ船の寄港回数が昨年より多かったこと、複数のチャーター便運航があったこと等から、前年同月実績を上回った。

今後の見通しとしては、2月は前年実績を上回る見通し。3月以降は、旅行手控えが続くものの、低価格商品による集客増加が見込まれるため、緩やかに回復すると見られる。

外国客については、2月はクルーズ船の予定寄港回数が昨年よりも多く、チャーター便が複数予定されていること等から、順調に推移することが見込まれる。定期便の運航回数が増える4月までは、ほぼ前年並みで推移すると見られる。

4. 3月のトピックス

事項	内容
サンゴの日記念「行っちゃお！'おきなわ'フェスティバル」	日程:3月5日(金)~7日(日) 場所:有楽町イトシア前広場・東京交通会館・銀座わしたショップ 内容:沖縄が誇る自然景観・環境・健康ブランドをサンゴの日と絡めて発信し、冬場の有楽町・銀座における「沖縄フェスティバル」として定着させていく。 問い合わせ先:(財)沖縄観光コンベンションビューロー
第2回沖縄国際映画祭	日程:3月20日(土)~28日(日) 会場:沖縄県宜野湾市及び周辺地区 内容:2回目となる今回も、「Laugh&Peace」【笑顔(笑い)と心のやすらぎ(平和)】をコンセプトに、映画・映像を通して万人のこころが通じ合う新しい映画祭&映像祭を目指す。 昨年の来場者数:約11万人 問い合わせ先:沖縄国際映画祭実行委員会
第1回沖縄国際アジア音楽祭	日程:3月26日(金)~28日(日) 会場:那覇市国際通り・沖縄市音楽市場他 内容:いろいろな音楽や人々が交差し、そしてそこで生まれる音楽を通じた出会いや感動を、新たなエネルギーとして沖縄から世界に発信する。 問い合わせ先:沖縄国際アジア音楽祭実行委員会事務局(沖縄県文化環境部文化振興課内)

担当:観光企画課 宮良(みやら)

TEL 098-866-2763

各方面ごとの概況と見通し

1. 国内

東京

- 厳しい雇用情勢や所得減少の影響を受け旅行手控えが続いているが、低価格商品の売れ行きは良かったため、前年同月実績を上回った。
- 2月から3月にかけては前年を上回る見通し。観光客数は増加するが、旅行マインドの本格的な回復には至っていないと見られ、楽観できない状況である。

関西

- 長引く景気低迷の影響で、低価格商品に動きはあるものの、全体的な旅行客増加には結びつかなかったことから、前年同月実績を下回った。
- 低価格商品の予約は伸びており、航空会社の提供座席数も昨年に比べ増加していることから、減少幅は改善に向かう見通し。

福岡

- 年末・年始は日並びの悪さもあり前年並みだったが、その後、低価格商品を中心に好調に推移したことから前年同月実績を上回った。
- 景気回復の実感は乏しく、旅行需要の大幅な改善は見込めないものの、各種特典付きの低価格商品を中心に予約が伸びている。2、3月は学生旅行需要も期待できることから、前年並みに推移すると見られる。

名古屋

- 景気低迷の影響により、出張・旅行ともに手控えられ、前年同月実績を下回った。
- 2、3月は引き続き景気低迷の影響を受けるものの、低価格商品の予約数は伸びており、前年並みに推移すると見られる。4月以降は、団体旅行の回復が一部に見られ、集客増加が期待される。

2. 海外

台湾

- 去年は1月だった旧正月が今年は2月になり、旅行需要が2月へシフトしたため、前年同月実績を下回った。しかし石垣-台湾のチャーター便運航があったため、小幅な減少にとどまった。
- 2月は旧正月中に臨時便の運航もあることから、順調に推移すると見られる。4月から定期便が1日2便になるため観光客数の増加が期待される。

韓国

- 為替相場の安定とともに旅行マインドも回復しつつあり、インセンティブツアーやゴルフツアーによる送客も好調だったため、昨年と比べ大幅に増加した。
- 冬休みや旧正月があり、休みが2月末まで続くため、順調に推移することが見込まれる。3月以降は休みが少なくなるため伸び悩むが、旅行会社3社とのホームショッピング販売支援により集客を図る。

上海(中国本土)

- 北京からのチャーター便があったものの、旧正月前の旅行手控えがあったことから、前年同月実績を下回った。
- 2月は、複数のチャーター便や各種ツアーが実施されることから、昨年に比べ大幅に増加する見通し。3月以降もインセンティブツアーやチャーター便が予定されているため、堅調に推移することが見込まれる。

香港

- 香港において旅行先としての沖縄の認知度が高まっており、定期便の搭乗率も安定してきていることから、前年同月実績を上回った。
- 2月は旧正月の旅行需要が見込まれるため、堅調に推移すると見られる。4月からは定期便がデリー化する予定であることから、順調に推移することが見込まれる。

平成21年度入域観光客統計月報 (平成22年1月)

第1表 入域観光客数

(単位:人、%)

期間	区分	入域観光客数(総数)				空路海路別内訳				
		国内		外国		空路計		海路計		
		国内	外国	国内	外国	国内	外国	国内	外国	
月間	22年1月	418,300	408,900	9,400	414,400	407,200	7,200	3,900	1,700	2,200
	21年1月	420,300	412,000	8,300	416,500	409,100	7,400	3,800	2,900	900
	増減数	△2,000	△3,100	1,100	△2,100	△1,900	△200	100	△1,200	1,300
	前年 同月比	99.5	99.2	113.3	99.5	99.5	97.3	102.6	58.6	244.4
平成21年4月 累計(年度)	今年度	4,698,100	4,481,900	216,200	4,535,000	4,454,200	80,800	163,100	27,700	135,400
	前年度	4,983,600	4,761,800	221,800	4,824,900	4,732,900	92,000	158,700	28,900	129,800
	増減数	△285,500	△279,900	△5,600	△289,900	△278,700	△11,200	4,400	△1,200	5,600
	前年度 同期比	94.3	94.1	97.5	94.0	94.1	87.8	102.8	95.8	104.3
平成22年1月 累計(暦年)	今年	418,300	408,900	9,400	414,400	407,200	7,200	3,900	1,700	2,200
	前年	420,300	412,000	8,300	416,500	409,100	7,400	3,800	2,900	900
	増減数	△2,000	△3,100	1,100	△2,100	△1,900	△200	100	△1,200	1,300
	前年 同期比	99.5	99.2	113.3	99.5	99.5	97.3	102.6	58.6	244.4

第2表 航路別入城観光客数

区分 期間	総数																											
	(1)	(2)	(3)	(4)	(5)	(6)	(7)	(8)	(9)	(10)	(11)	(12)	(13)	(14)	(15)	(16)	(17)	(18)	(19)	(20)	(21)	(22)	(23)	(24)	(25)	(26)		
月間	22年1月	418,300	205,100	19,400	29,100	24,000	52,200	37,000	0	8,700	1,800	5,100	0	1,300	2,500	200	2,400	2,400	5,600	3,100	1,800	0	1,400	2,800	0	2,300	900	9,400
	21年1月	420,300	204,700	21,300	32,600	19,900	47,500	38,300	0	10,300	2,100	5,100	3,400	1,700	0	0	2,500	2,500	5,700	2,700	1,100	1,500	1,900	4,300	0	2,500	400	8,300
増減数	△2,000	400	△1,900	△3,500	4,100	4,700	△1,300	0	△1,600	△300	0	△3,400	△400	2,500	200	△100	△100	△100	400	700	△1,500	△500	△1,700	0	△300	500	1,100	
前年 同月比	99.5	100.2	91.1	89.3	120.6	109.9	96.6	-	84.5	85.7	100.0	皆減	76.5	皆増	皆増	96.0	96.0	98.2	114.8	163.6	皆減	73.7	60.5	-	92.0	225.0	113.3	
22年1月 構成比	100.0	49.0	4.6	7.0	5.7	12.5	8.8	0.0	2.1	0.4	1.2	0.0	0.3	0.6	0.0	0.6	0.6	1.3	0.7	0.4	0.0	0.3	0.6	0.0	0.5	0.2	2.2	
平成 22 年 1 月 ～ 4 月 の 累 計 (年 度)	今年度	4,698,100	2,215,500	237,300	389,100	232,900	535,400	379,100	100	111,800	23,800	50,100	3,400	18,600	20,200	600	29,700	31,800	54,700	41,400	21,200	1,500	19,600	33,500	0	26,500	4,100	216,200
	前年度	4,983,600	2,342,100	238,200	453,500	233,900	531,100	430,800	0	116,500	26,900	53,400	30,900	14,300	0	200	33,400	35,000	60,300	44,300	14,800	10,700	21,500	40,900	0	27,400	1,700	221,800
	増減数	△285,500	△126,600	△900	△64,400	△1,000	4,300	△51,700	100	△4,700	△3,100	△3,300	△37,500	4,300	20,200	400	△3,700	△3,200	△5,600	△2,900	6,400	△9,200	△1,900	△7,400	0	△900	2,400	△5,600
	前年度 同月比	94.3	94.6	99.6	85.8	99.6	100.8	88.0	皆増	96.0	88.5	93.8	11.0	130.1	皆増	300.0	88.9	90.9	90.7	93.5	143.2	14.0	91.2	81.9	-	96.7	241.2	97.5
	今年度 構成比	100.0	47.2	5.1	8.3	5.0	11.4	8.1	0.0	2.4	0.5	1.1	0.1	0.4	0.4	0.0	0.6	0.7	1.2	0.9	0.5	0.0	0.4	0.7	0.0	0.6	0.1	4.6
平成 22 年 1 月 ～ 1 月 の 累 計 (暦 年)	今年	418,300	205,100	19,400	29,100	24,000	52,200	37,000	0	8,700	1,800	5,100	0	1,300	2,500	200	2,400	2,400	5,600	3,100	1,800	0	1,400	2,600	0	2,300	900	9,400
	前年	420,300	204,700	21,300	32,600	19,900	47,500	38,300	0	10,300	2,100	5,100	3,400	1,700	0	0	2,500	2,500	5,700	2,700	1,100	1,500	1,900	4,300	0	2,500	400	8,300
	増減数	△2,000	400	△1,900	△3,500	4,100	4,700	△1,300	0	△1,600	△300	0	△3,400	△400	2,500	200	△100	△100	△100	400	700	△1,500	△500	△1,700	0	△300	500	1,100
	前年 同月比	99.5	100.2	91.1	89.3	120.6	109.9	96.6	-	84.5	85.7	100.0	皆減	76.5	皆増	皆増	96.0	96.0	98.2	114.8	163.6	皆減	73.7	60.5	-	92.0	225.0	113.3
	今年 構成比	100.0	49.0	4.6	7.0	5.7	12.5	8.8	0.0	2.1	0.4	1.2	0.0	0.3	0.6	0.0	0.6	0.6	1.3	0.7	0.4	0.0	0.3	0.6	0.0	0.5	0.2	2.2

注1 国内客には、沖縄県居住者は含まない。本土経由で来県する外国客を含む。

注2 推計方法は、国内航路については、本土と沖縄県間に航路を有する航空及び船給各社の航路別旅客輸送実績に同航路における入城観光客の混在率(サンプリング調査)をアプレーターとして算出した。

また、外国人については福岡入国管理局那覇支店の資料に基づき沖縄県が推計。

月別入域観光客数の推移(平成17年度～平成21年度)

(単位:人、%)

	実 数						前 年 度 比													
	平成17年度		平成18年度		平成19年度		平成20年度		平成21年度		17年度/18年度		18年度/19年度		19年度/20年度		20年度/21年度			
	月間	累計	月間	累計	月間	累計	月間	累計	月間	累計	月間	累計	月間	累計	月間	累計	月間	累計		
4月	446,600	446,600	453,400	453,400	475,300	475,300	484,000	484,000	448,400	448,400	6.7	6.7	1.5	1.5	4.8	4.8	1.8	1.8	△7.4	△7.4
5月	414,400	861,000	417,900	871,300	420,400	895,700	456,900	940,900	423,300	871,700	4.9	5.8	1.2	0.8	0.6	2.8	8.7	5.0	△7.4	△7.4
6月	416,700	1,277,700	404,300	1,275,600	417,200	1,312,900	438,800	1,379,700	426,800	1,298,500	9.3	6.9	△3.0	△0.2	3.2	2.9	5.2	5.1	△2.7	△5.9
7月	478,700	1,756,400	461,300	1,736,900	477,600	1,790,500	525,400	1,905,100	527,800	1,826,300	7.5	7.1	△3.6	△1.1	3.5	3.1	10.0	6.4	0.5	△4.1
8月	563,600	2,320,000	569,200	2,306,100	614,200	2,404,700	626,700	2,531,800	601,900	2,428,200	7.7	7.2	1.0	△0.6	7.9	4.3	2.0	5.3	△4.0	△4.1
9月	491,400	2,811,400	490,400	2,796,500	528,400	2,933,100	535,000	3,066,800	515,200	2,943,400	7.3	7.3	△0.2	△0.5	7.7	4.9	1.2	4.6	△3.7	△4.0
10月	479,900	3,291,300	519,900	3,316,400	519,700	3,452,800	547,000	3,613,800	479,900	3,423,300	11.8	7.9	8.3	0.8	△0.0	4.1	5.3	4.7	△12.3	△5.3
11月	447,200	3,738,500	474,500	3,790,900	486,300	3,939,100	485,500	4,099,300	426,300	3,849,600	9.1	8.0	6.1	1.4	2.5	3.9	△0.2	4.1	△12.2	△6.1
12月	441,200	4,179,700	455,100	4,246,000	471,000	4,410,100	464,000	4,563,300	430,200	4,279,800	12.9	8.5	3.2	1.6	3.5	3.9	△1.5	3.5	△7.3	△6.2
1月	417,300	4,597,000	435,800	4,681,800	434,700	4,844,800	420,300	4,983,600	418,300	4,698,100	6.3	8.3	4.4	1.8	△0.3	3.5	△3.3	2.9	△0.5	△5.7
2月	435,600	5,032,600	465,600	5,147,400	483,800	5,328,600	413,500	5,397,100			3.4	7.9	6.9	2.3	3.9	3.5	△14.5	1.3		
3月	538,900	5,571,500	557,700	5,705,100	563,700	5,892,300	537,200	5,934,300			6.4	7.7	3.5	2.4	1.1	3.3	△4.7	0.7		
計	5,571,500	5,571,500	5,705,100	5,705,100	5,892,300	5,892,300	5,934,300	5,934,300	4,698,100	4,698,100	-	7.7	-	2.4	-	3.3	-	0.7		

月別入域観光客数の推移
(平成17年度～平成21年度)

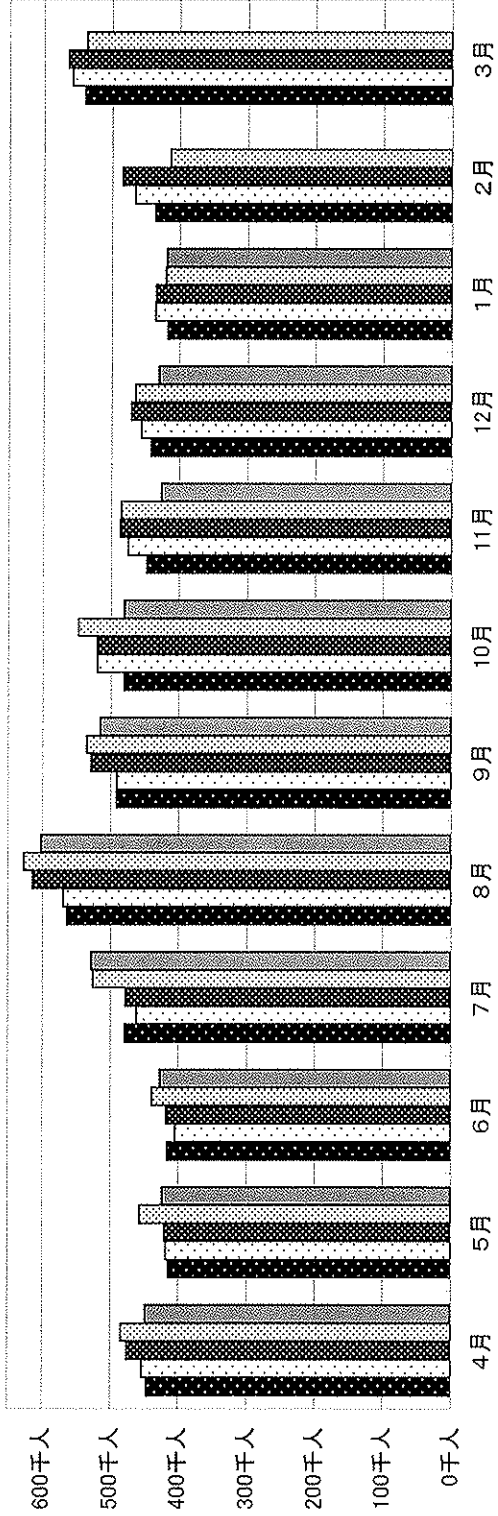

■平成17年度 □平成18年度 ▣平成19年度 ▤平成20年度 ▥平成21年度

(単位:千人)

	4月	5月	6月	7月	8月	9月	10月	11月	12月	1月	2月	3月	計
平成17年度	446.6	414.4	416.7	478.7	563.6	491.4	479.9	447.2	441.2	417.3	435.6	538.9	5,571.5
平成18年度	453.4	417.9	404.3	461.3	569.2	490.4	519.9	474.5	455.1	435.8	465.6	557.7	5,705.1
平成19年度	475.3	420.4	417.2	477.6	614.2	528.4	519.7	486.3	471.0	434.7	483.8	563.7	5,892.3
平成20年度	484.0	456.9	438.8	525.4	626.7	535.0	547.0	485.5	464.0	420.3	413.5	537.2	5,934.3
平成21年度	448.4	423.3	426.8	527.8	601.9	515.2	479.9	426.3	430.2	418.3			4,698.1