

# 入域観光客統計概況

—平成21年9月分—

9月の入域観光客数は、515,200人。前年同月比は△3.7%(△19,800人)だった。4月から9月までの入域観光客数の累計は、2,943,400人。前年同期比は△4.0%(△123,400人)だった。

## 1. 国内外別入域状況

国内	487,000人	前年同月比	△	23,700人	(△	4.6%)
外国	28,200人	前年同月比	+	3,900人	(+	16.0%)
合計	515,200人	前年同月比	△	19,800人	(△	3.7%)

## 2. 主要航路別入域状況

東京	241,500人	前年同月比	△	20,200人	(△	7.7%)	構成比	46.9%
関西方面	101,700人	前年同月比	△	4,500人	(△	4.2%)	構成比	19.7%
福岡方面	61,100人	前年同月比	+	4,600人	(+	8.1%)	構成比	11.9%
名古屋	35,300人	前年同月比	△	4,400人	(△	11.1%)	構成比	6.9%

## 3. 概況と見通し

国内客については、集客が期待されていた大型連休は、景気の低迷と予約時期に沖縄で新型インフルエンザの感染が拡大した影響等により、ほぼ前年並みに推移した。9月全体としては、景気低迷による旅行手控えや低価格志向の影響を大きく受け、前年同月実績を下回った。

外国客については、クルーズ船の寄港回数が前年よりも多かったこと、個人旅行需要が好調であること等から前年同月実績を上回った。

今後の見通しとしては、国内客については、引き続き景気低迷の影響を受け旅行手控えが続くことが見込まれる。9月以降は沖縄への修学旅行が多い時期となるが、発地側の新型インフルエンザの影響が懸念される。

外国客については、10月は、台風17号・20号の影響でクルーズ船の寄港が数件キャンセルになり減少するが、11月以降の寄港予定は前年を上回っていることに加え、手控えられていた団体旅行に回復のきざしが見られることから、ほぼ前年並みに推移することものと見込まれる。

## 4. 11月のトピックス

事項	内容
首里城祭り	日程:10月30日(金)~11月3日(火) 場所:首里城公園下之御庭(伝統芸能・組踊)、国際通り(琉球王朝絵巻行列) 内容:首里城祭のメインイベント「琉球王朝絵巻行列」は、琉球王朝時代、中国皇帝の使者である冊封使(さっぽうし)が訪れたときの行列をアレンジしたもので、豪華絢爛な行列が見物です。 昨年の参加者数:約28万人
ツール・ド・おきなわ2009	日程:11月7日(土)~8日(日) 場所:名護市民会館(スタート・フィニッシュ) 昨年の参加者数:約3500名(うち県外 約2000人) 内容:沖縄のやんばる路を走り抜ける、サイクルスポーツの祭典。大会では、沖縄本島330kmを1泊2日で走破する本島一周サイクリングをはじめ、国外招待チームやトップレーサーたちも参加する国際ロードレースUCI公認の男子チャンピオンレース200km、6種の市民レース、やんばるの離島体験コースなど、2日間に渡り多彩な種目が展開されます。 問い合わせ先:NPO法人ツール・ド・おきなわ協会 TEL:0980-54-3174

担当:観光企画課 宮良(みやら)

TEL 098-866-2763

## 各方面ごとの概況と見通し

### 1. 国内

#### 東京

- 景気の低迷による旅行手控えや低価格志向に加え、10月から燃油サーチャージが再設定されるため海外旅行へのかけこみ需要があったことも影響し、前年同月実績を下回った。
- 低価格志向が続いており、旅行マインドは伸び悩んでいる。団体客を中心に10月の集客状況は悪く、11月もさらに厳しい予約状況となっており、厳しい状況が続くものと見込まれる。

#### 関西

- 大型連休は、予約時期に沖縄での新型インフルエンザ流行があったこと等により、ほぼ前年並みとなった。その他の時期も景気低迷や新型インフルエンザの影響で団体旅行が伸び悩むなどして、全体として前年同月実績を下回った。
- 景気低迷やそれにとまなう冬のボーナスカット等により低価格商品の予約もあまり伸びていないこと、提供座席数も引き続き減少していること等から、今後も伸び悩むとみられる。

#### 福岡

- 新規路線開設による増便効果や、大型連休の旅行需要が好調だったことにより、前年同月実績を上回った。
- 景気低迷の影響を受け、旅行会社各社の予約状況は、10月は弱含み、11月はさらに厳しい状況となっている。福岡県では、10月9日にインフルエンザ流行注意報が発表された。これからの時期予定されている修学旅行に影響を与えることが懸念される。

#### 名古屋

- 景気低迷による旅行手控えに加え、予約時期の新型インフルエンザ報道の影響により団体・個人旅行ともにキャンセルが多く発生し、前年同月実績を下回った。
- 雇用情勢の悪化や、冬場のボーナスカット等、先行きへの不安感から伸び悩んでおり、10月以降も厳しい状況が続くものと見込まれる。

### 2. 海外

#### 台湾

- スタークルーズが昨年同月を上回るペースで送客を行ったこと、チャーター便による送客も順調なことから、前年同月実績を上回った。
- 10月の海路客については、台風17号・20号によってクルーズ船がキャンセルになったことで減少するが、11月以降は、個人旅行が引き続き好調であること、手控えられていた団体旅行も持ち直しつつあることから、前年並みとなることが見込まれる。

#### 韓国

- 韓国国内の景気低迷の影響により、インセンティブツアーや団体旅行は伸び悩んだものの、個人旅行需要が好調だったこともあり、ほぼ前年並みに推移している。
- 10月に韓国からのチャーター便2本が予定されていることや、新型インフルエンザによる旅行手控えも落ち着き、11月以降のインセンティブツアーが数件確定しており、堅調に推移することが見込まれる。

#### 上海(中国本土)

- 定期便による送客が昨年よりも多かったことや杭州からのチャーター便の就航、海路客も好調だったことにより、前年同月実績を上回った。
- 10月の国慶節の送客が順調だったこと、11月以降にもリゾートウエディングや団体のツアーが造成されていることから、概ね堅調に推移することが見込まれる。

#### 香港

- 昨年、定期便に加え催行されていたビバマカオ航空によるチャーター便が今年はないことにより、前年同月実績を下回った。
- 10月は、国慶節に定期便が一日2便の運航になるが、上記チャーター便が今年はないことで前年実績を下回る見込み。今後は香港における旅行の閑散期に入り、定期便の減便が予想されることから、前年同月実績並みか微減となることが見込まれる。

平成21年度入域観光客統計月報 (平成21年9月)

第1表 入域観光客数 (単位:人、%)

期間	区分	入域観光客数(総数)				空路海路別内訳			
		国内		外国		空路計		海路計	
		国内	外国	国内	外国	国内	外国	国内	外国
月間	21年9月	487,000	28,200	484,300	8,600	492,900	22,300	2,700	19,600
	20年9月	510,700	24,300	508,400	10,400	518,800	16,200	2,300	13,900
	増減数	△23,700	3,900	△24,100	△1,800	△25,900	6,100	400	5,700
	前年 同月比	95.4	116.0	95.3	82.7	95.0	137.7	117.4	141.0
平成 2 1 年 4 月 〱 累計 (年度)	今年度	2,787,200	156,200	2,766,800	49,500	2,816,300	127,100	20,400	106,700
	前年度	2,910,000	156,800	2,892,100	60,200	2,952,300	114,500	17,900	96,600
	増減数	△122,800	△600	△125,300	△10,700	△136,000	12,600	2,500	10,100
	前年度 同期比	95.8	99.6	95.4	82.2	95.4	111.0	114.0	110.5
平成 2 1 年 1 月 〱 累計 (暦年)	今年	4,134,700	179,700	4,106,900	65,900	4,172,800	141,600	27,800	113,800
	前年	4,354,100	194,900	4,328,300	83,100	4,411,400	137,600	25,800	111,800
	増減数	△219,400	△15,200	△221,400	△17,200	△238,600	4,000	2,000	2,000
	前年 同期比	95.0	92.2	94.6	79.3	94.6	102.9	107.8	101.8

第2表 航路別入域観光客数

区分 期間	区 分																											
	(1)	(2)	(3)	(4)	(5)	(6)	(7)	(8)	(9)	(10)	(11)	(12)	(13)	(14)	(15)	(16)	(17)	(18)	(19)	(20)	(21)	(22)	(23)	(24)	(25)	(26)		
	総数	東京	伊丹	関西	西	神戸	福岡	名古屋	札幌	鹿児島	北九州	仙台	福島	新潟	静岡	富山	小松	岡山	広島	高松	松山	高知	長崎	熊本	大分	宮崎	その他	外国
21年9月	515,280	241,500	23,900	49,300	28,500	58,300	58,300	35,300	100	12,200	2,800	4,700	100	1,600	2,300	100	2,900	2,400	5,800	3,900	2,300	300	2,300	3,600	0	2,900	0	28,200
20年9月	535,000	261,700	22,600	58,900	24,700	53,400	39,700	0	11,300	3,100	5,600	2,900	0	0	0	0	3,600	3,000	6,300	3,400	1,800	1,100	1,900	3,400	0	2,300	0	24,300
増減数	△19,800	△20,200	1,300	△9,600	3,800	4,900	△4,400	100	900	△300	△400	△2,800	1,600	2,300	100	△700	△600	△500	500	500	△800	400	200	200	0	500	0	3,900
前年 同月比	96.3	92.3	105.8	83.7	115.4	109.2	88.9	皆増	108.0	90.3	83.9	3.4	皆増	皆増	皆増	80.6	80.0	92.1	114.7	127.8	27.3	121.1	105.9	-	121.7	-	-	116.0
21年9月 構成比	100.0	46.9	4.6	9.6	5.5	11.3	6.9	0.0	2.4	0.5	0.9	0.0	0.3	0.4	0.0	0.6	0.5	1.1	0.8	0.4	0.1	0.4	0.7	0.0	0.5	0.0	0.5	5.5
今年度	2,943,400	1,333,200	152,500	262,200	141,900	327,100	237,800	100	73,400	16,000	28,600	1,400	10,800	10,200	400	18,300	21,800	34,300	27,200	13,600	1,500	13,100	21,800	0	17,000	0	17,000	156,200
前年度	3,066,800	1,112,500	149,700	303,600	147,600	318,800	258,700	0	72,400	17,300	28,500	16,000	4,400	0	0	20,500	23,500	37,300	28,200	9,700	5,700	13,400	23,900	0	17,000	0	17,000	156,800
増減数	△123,400	△219,300	2,800	△41,400	△5,700	8,300	△20,900	100	1,000	△1,300	100	△11,600	6,400	10,200	400	△2,200	△1,700	△2,400	△1,000	3,900	△4,200	△300	△2,100	0	0	0	1,100	△660
前年度 同月比	96.0	95.8	101.9	86.4	96.1	102.6	91.9	皆増	101.4	92.5	100.4	8.8	245.5	皆増	皆増	89.3	92.8	93.6	96.5	140.2	26.3	97.8	91.2	-	100.0	184.6	99.6	99.6
今年度 構成比	100.0	46.0	5.2	8.9	4.8	11.1	8.1	0.0	2.5	0.5	1.0	0.0	0.4	0.3	0.0	0.6	0.7	1.2	0.9	0.5	0.1	0.4	0.7	0.0	0.6	0.1	0.6	5.3
今年	4,314,400	2,044,800	218,400	371,700	207,500	484,100	374,600	100	104,300	23,500	45,700	5,000	17,400	10,200	400	27,000	30,700	53,200	38,400	19,900	3,200	19,400	33,900	0	24,900	0	24,900	179,700
前年	4,549,000	2,112,900	209,000	442,900	220,400	483,200	400,900	0	104,500	25,300	48,300	23,800	12,300	0	0	29,700	33,200	57,200	41,100	14,400	8,600	21,000	36,200	0	25,500	0	25,500	194,900
増減数	△234,600	△88,100	9,400	△71,200	△12,900	900	△26,300	100	△200	△1,800	△2,600	△18,800	5,100	10,200	400	△2,700	△3,500	△4,000	△2,700	5,500	△5,400	△1,600	△2,300	0	△600	0	△600	△15,200
前年 同月比	94.8	95.4	104.5	83.9	94.1	100.2	93.4	皆増	99.8	92.9	94.6	21.0	141.5	皆増	皆増	90.9	92.5	93.0	93.4	138.2	37.2	92.4	93.6	-	97.6	173.0	92.2	92.2
今年 構成比	100.0	46.7	5.1	8.6	4.8	11.2	8.7	0.0	2.4	0.5	1.1	0.1	0.4	0.2	0.0	0.6	0.7	1.2	0.9	0.5	0.1	0.4	0.8	0.0	0.6	0.1	0.6	4.2

注1 国内客には、沖縄県居住者は含まない、本土経由で来県する外国客を含む。

注2 推計方法は、国内航路については、本土と沖縄県間に航路を有する航空及び船舶各社の航路別旅客輸送実績に同航路における入域観光客の滞在率(サンプリング調査)をデフレーターとして算出した。

また、外国人については福岡入国管理支局の資料に基づき沖縄県が推計。

月別入域観光客数の推移(平成17年度～平成21年度)

(単位:人、%)

	実 数												前 年 度 比					
	平成17年度		平成18年度		平成19年度		平成20年度		平成21年度		17年度/16年度	18年度/17年度	19年度/18年度	20年度/19年度	21年度/20年度			
	月間	累計	月間	累計	月間	累計	月間	累計	月間	累計	月間	累計	月間	累計	月間	累計		
4月	446,600	446,600	453,400	453,400	475,300	475,300	484,000	484,000	448,400	448,400	6.7	6.7	4.8	4.8	1.8	1.8	△7.4	△7.4
5月	414,400	861,000	417,900	871,300	420,400	895,700	456,900	940,900	423,300	871,700	4.9	5.8	0.6	2.8	8.7	5.0	△7.4	△7.4
6月	416,700	1,277,700	404,300	1,275,600	417,200	1,312,900	438,800	1,379,700	426,800	1,298,500	9.3	6.9	3.2	2.9	5.2	5.1	△2.7	△5.9
7月	478,700	1,756,400	461,300	1,736,900	477,600	1,790,500	525,400	1,905,100	527,800	1,826,300	7.5	7.1	3.5	3.1	10.0	6.4	0.5	△4.1
8月	563,600	2,320,000	589,200	2,306,100	614,200	2,404,700	626,700	2,531,800	601,900	2,428,000	7.7	7.2	7.9	4.3	2.0	5.3	△4.0	△4.1
9月	491,400	2,811,400	490,400	2,796,500	528,400	2,933,100	535,000	3,066,800	515,200	2,943,400	7.3	7.3	7.7	4.9	1.2	4.6	△3.7	△4.0
10月	479,900	3,291,300	519,900	3,316,400	519,700	3,452,800	547,000	3,613,800			11.8	7.9	△0.0	4.1	5.3	4.7		
11月	447,200	3,738,500	474,500	3,790,900	486,300	3,939,100	485,500	4,099,300			9.1	8.0	2.5	3.9	△0.2	4.1		
12月	441,200	4,179,700	455,100	4,246,000	471,000	4,410,100	464,000	4,563,300			12.9	8.5	3.5	3.9	△1.5	3.5		
1月	417,300	4,597,000	435,800	4,681,800	434,700	4,844,800	420,300	4,983,600			6.3	8.3	△0.3	3.5	△3.3	2.9		
2月	435,600	5,032,600	465,600	5,147,400	483,800	5,328,600	413,500	5,397,100			3.4	7.9	3.9	3.5	△14.5	1.3		
3月	538,900	5,571,500	557,700	5,705,100	563,700	5,892,300	537,200	5,934,300			6.4	7.7	1.1	3.3	△4.7	0.7		
計	5,571,500	5,571,500	5,705,100	5,705,100	5,892,300	5,892,300	5,934,300	5,934,300	2,943,400	2,943,400	-	7.7	-	3.3	-	0.7		

月別入域観光客数の推移  
(平成17年度～平成21年度)

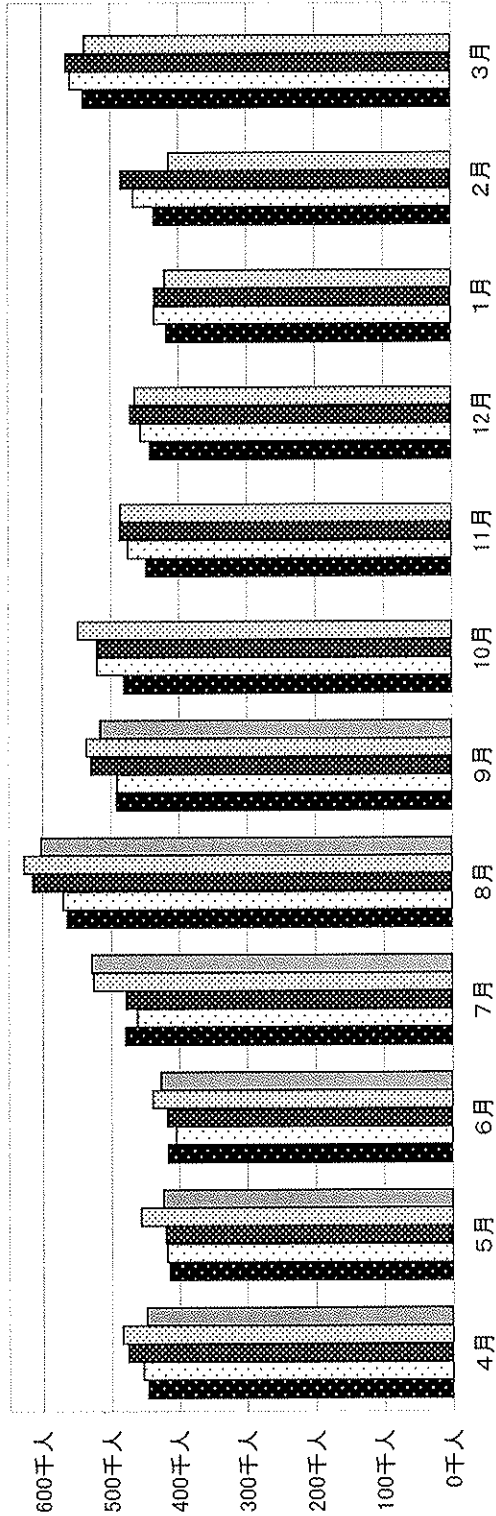

■平成17年度 □平成18年度 ■平成19年度 □平成20年度 ■平成21年度

(単位:千人)

	4月	5月	6月	7月	8月	9月	10月	11月	12月	1月	2月	3月	計
平成17年度	446.6	414.4	416.7	478.7	563.6	491.4	479.9	447.2	441.2	417.3	435.6	538.9	5,571.5
平成18年度	453.4	417.9	404.3	461.3	569.2	490.4	519.9	474.5	455.1	435.8	465.6	557.7	5,705.1
平成19年度	475.3	420.4	417.2	477.6	614.2	528.4	519.7	486.3	471.0	434.7	483.8	563.7	5,892.3
平成20年度	484.0	456.9	438.8	525.4	626.7	535.0	547.0	485.5	464.0	420.3	413.5	537.2	5,934.3
平成21年度	448.4	423.3	426.8	527.8	601.9	515.2							2,943.4