

入域観光客統計概況

—平成21年2月分—

2月の入域観光客数は、413,500人。前年同月比は△14.5%(△70,300人)となった。4月から2月までの入域観光客数の累計は、5,397,100人。前年度同期比は+1.3%(+68,500人)で、同期間の過去最高の記録となった。

1. 国内外別入域状況

国内	408,600人	前年同月比	△	59,000人	(△12.6%)
外国	4,900人	前年同月比	△	11,300人	(△69.8%)
合計	413,500人	前年同月比	△	70,300人	(△14.5%)

2. 主要航路別入域状況

東京	200,300人	前年同月比	△	27,400人	(△12.0%)	構成比	48.4%
関西方面	70,000人	前年同月比	△	15,700人	(△18.3%)	構成比	16.9%
福岡方面	51,600人	前年同月比	△	6,700人	(△11.5%)	構成比	12.5%
名古屋	44,500人	前年同月比	△	1,300人	(△2.8%)	構成比	10.8%

3. 概況と見通し

国内客については、景気悪化による旅行市場全体の冷え込みに加え、前年同月(うるう年)より日数が1日少なかったこと、前年あった3連休が今年はなかったこと、円高などにより海外旅行との競争があったことなどにより、前年同月実績を下回った。

外国客については、前年は2月にあった春節休暇が今年は1月にあったことの反動や、前年はあったクルーズ船の寄港が今年はなかったことなどにより、前年同月実績を下回った。

今後の見通しとしては、国内客については、引き続き景気悪化の影響を受け、当面は厳しい状況が続くものとみられる。

外国客については、3月は、クルーズ船の寄港予定が前年より多いことなどにより、持ち直すものとみられる。4月、5月は、景気悪化、円高による旅行需要の減少やクルーズ船の寄港が減少する見込みであることなどにより、厳しい状況が続くものとみられる。

4. 今後のトピックス

事項	内容
琉球海炎祭2009	日程:4月18日(土) 開場15:00 開始20:00 終了21:00 ※雨天決行。荒天時は翌日に順延。 会場:宜野湾海浜公園(宜野湾市真志喜4-2-1) 内容:4月に海辺で花火!?これぞ沖縄ならではの日本一早い夏のエンターテイメント! 澄んだ海と満点の星空をステージに、壮大な「花火イリュージョン」ショーが今年で6周年を迎え、さらにスケールアップして開催されます。 お問い合わせ先:琉球海炎祭実行委員会事務局 098-897-2764
トライアスロン (宮古・八重山)	【第25回 全日本トライアスロン宮古島大会】 日程:4月19日(日) お問い合わせ先:宮古島トライアスロン実行委員会 0980-73-1046 【石垣島トライアスロン大会2009】 日程:4月26日(日) お問い合わせ先:石垣島トライアスロン大会事務局 0980-73-1046

担当:観光企画課 三和(みわ)
TEL 098-866-2763
FAX 098-866-2767

各方面ごとの概況と見通し

1. 国内

東京

○ 景気悪化による旅行市場の冷え込みに加え、前年同月(うるう年)より日数が1日少なかったこと、前年あった3連休が今年はなかったこと、円高などにより近場のアジア方面との競合があったことなどにより、前年同月実績を下回った。

○ 3月は、春休みの集客状況もよくなく、前年並を確保できるか微妙な情勢。

4月、5月は、メディア系の集客はますますだが、旅行パンフレットの集客は動きが弱い。海外格安商品との競合や団体旅行の取り消しなどもあることから、期待はできない。

関西

○ 前年同月(うるう年)より日数が1日少なかったこと、前年あった3連休が今年はなかったこと、団体旅行の取消しや企業の出張旅行の減少などにより、前年同月実績を下回った。

○ 3月は、団体旅行の取消しもあるが、卒業旅行など若年層の集客増に期待したい。

4月、5月は、ゴールデンウィークも含め、航空会社、旅行会社の予約状況は現時点ではよくない。

福岡

○ 団体・グループ客は大幅に減少しており、個人客も動きが鈍かった。ビジネス客は、企業の業績悪化に伴い、出張の回数、人数ともに大幅に減少した。これらの要因により、前年同月実績を下回った。

○ 3月から5月にかけては、燃油サーチャージ値下げや円高により海外旅行料金が大幅に安くなること、高速道路料金の値下げに伴い国内ドライブ旅行が増加することなどから、現時点では予約状況は前年を下回っている。

名古屋

○ 2月1日からの石垣直行便就航の記念商品はまずまずの売れ行きであったが、周遊型商品や定番旅行商品の落ち込みが大きかったことなどにより、前年同月実績を下回った。

○ 3月から5月にかけては、景気悪化の影響を受け旅行市場が冷え込んでいることに加え、海外旅行との競合激化もあることから、厳しい状況が続くものとみられる。

2. 海外

台湾

○ 前年は2月にあった春節休暇が今年は1月にあったことの反動、円高、景気の悪化などの要因が重なり、前年同月実績を下回った。

○ 景気悪化、円高などの影響で、台湾消費者の旅行マインドは低下しているが、シュノーケリングやサイクリング体験を盛り込んだ新たな沖縄ツアー商品の販売が開始されたこと、4月から航空会社及び大手旅行社による沖縄レンタカーパック商品が販売されることなどにより、若年層を中心とした個人旅行について、一定の集客が見込まれる。

韓国

○ 前年は2月にあった春節休暇が今年は1月にあったことの反動があったことに加え、景気の悪化やウオン安の影響により、家族連れ、ゴルフ客、インセンティブツアーなどが大幅に減少し、前年同月実績を下回った。

○ 3月は燃油サーチャージの値下げがあるが、日本は近距離であるため、大きなプラス要因とはならない見通し。4月以降も当面は需要拡大は厳しいと見込まれる。

上海(中国本土)

○ 北京からのチャーター便や北京発ソウル経由のツアーがあったことにより、空路客は好調だったものの、前年あったクルーズ船の寄港がなかったため、全体では前年同月実績を下回った。

○ 3月から4月は、春節期間の活発な送客は一段落するため大幅な増加はないと見込まれるが、燃油サーチャージの値下げが好材料となるとの見方もある。

香港

○ 香港エクスプレス航空の定期便が、冬場の需要減、景気減速、円高など複合的な要因により伸び悩んだことに加え、前年同月にあったクルーズ船の寄港がなかったことにより、前年同月実績を下回った。

○ 景気減速、円高の影響により訪日旅行全体が低調に推移している。4月は前年の航空便数が少なかった反動で倍増するが、3月、5月は前年同月並みで推移する見通しとなっている。

平成20年度入域観光客統計月報 (平成21年2月)

第1表 入域観光客数

(単位:人、%)

期間	区分	入域観光客数(総数)				空路海路別内訳					
		国内		外国	空路計		海路計		国内	外国	
		国内	外国	増減数	前年同月比	国内	外国	国内	外国		
月間	21年2月	413,500	408,600	4,900		411,100	406,800	4,300	2,400	1,800	600
	20年2月	483,800	467,600	16,200		474,300	465,600	8,700	9,500	2,000	7,500
	増減数	△70,300	△59,000	△11,300		△63,200	△58,800	△4,400	△7,100	△200	△6,900
	前年同月比	85.5	87.4	30.2		86.7	87.4	49.4	25.3	90.0	8.0
平成20年4月～ 累計(年度)	今年度	5,397,100	5,170,400	226,700		5,236,000	5,139,700	96,300	161,100	30,700	130,400
	前年度	5,328,600	5,152,800	175,800		5,206,100	5,122,100	84,000	122,500	30,700	91,800
	増減数	68,500	17,600	50,900		29,900	17,600	12,300	38,600	0	38,600
	前年度同期比	101.3	100.3	129.0		100.6	100.3	114.6	131.5	100.0	142.0
平成21年1月～ 累計(暦年)	今年	833,800	820,600	13,200		827,600	815,900	11,700	6,200	4,700	1,500
	前年	918,500	893,400	25,100		905,500	888,800	16,700	13,000	4,600	8,400
	増減数	△84,700	△72,800	△11,900		△77,900	△72,900	△5,000	△6,800	100	△6,900
	前年同期比	90.8	91.9	52.6		91.4	91.8	70.1	47.7	102.2	17.9

第2表 航路別入域観光客数

区分 期間	総数																								
	(1)	(2)	(3)	(4)	(5)	(6)	(7)	(8)	(9)	(10)	(11)	(12)	(13)	(14)	(15)	(16)	(17)	(18)	(19)	(20)	(21)	(22)	(23)	(24)	(25)
	東京	伊丹	関西	神戸	福岡	名古屋	札幌	鹿児島	北九州	仙台	福島	新潟	富山	小松	岡山	広島	高松	松山	高知	長崎	熊本	大分	宮崎	その他	外国
21年2月	413,500	200,300	30,700	19,100	49,400	44,500	0	8,700	2,200	5,400	0	2,100	0	2,800	2,900	5,500	3,500	2,000	0	1,800	3,400	0	2,300	1,800	4,900
20年2月	483,800	227,700	18,800	23,000	55,900	45,800	0	9,800	2,400	6,200	2,700	2,600	0	3,200	3,200	6,400	4,100	1,500	800	2,600	3,800	0	2,900	300	16,200
増減数	△70,300	△27,400	△13,200	△3,900	△6,500	△1,300	0	△1,100	△200	△800	△2,700	△500	0	△400	△300	△900	△600	500	△800	△800	△400	0	△600	1,500	△11,300
前年 同月比	85.5	88.0	107.4	83.0	88.4	97.2	-	88.8	91.7	87.1	0.0	80.8	-	87.5	90.6	85.9	85.4	133.3	皆減	69.2	89.5	-	79.3	600.0	30.2
21年2月 構成比	100.0	48.4	4.9	4.6	11.9	10.8	0.0	2.1	0.5	1.3	0.0	0.5	0.0	0.7	0.7	1.3	0.8	0.5	0.0	0.4	0.8	0.0	0.6	0.4	1.2
今年度	5,397,100	2,542,400	258,400	484,200	580,500	475,300	0	125,200	29,100	58,800	30,900	16,400	200	36,200	37,900	65,800	47,800	16,800	10,700	23,300	44,300	0	29,700	3,500	226,700
前年度	5,328,600	2,488,800	247,400	476,800	583,200	458,500	29,000	125,800	29,100	63,000	29,800	19,100	0	37,000	42,500	71,400	38,700	17,500	9,900	24,800	44,200	7,200	29,000	300	175,800
増減数	68,500	52,600	11,000	7,400	△2,700	16,800	△29,000	△600	29,100	△4,200	1,100	△2,700	0	△800	△4,600	△5,600	9,100	△700	800	△1,500	100	△7,200	700	3,200	50,900
前年度 同期比	101.3	102.1	104.4	90.7	99.5	103.7	皆減	99.5	100.0	93.3	103.7	85.9	皆増	97.8	89.2	92.2	123.5	96.0	108.1	94.0	100.2	皆減	102.4	1166.7	129.0
今年度 構成比	100.0	47.1	4.8	4.7	10.8	8.8	0.0	2.3	0.5	1.1	0.6	0.3	0.0	0.7	0.7	1.2	0.9	0.3	0.2	0.4	0.8	0.0	0.6	0.1	4.2
今年	833,800	405,000	63,300	39,000	96,900	82,800	0	19,000	4,300	10,500	3,400	3,800	0	5,300	5,400	11,200	6,200	3,100	1,500	3,700	7,700	0	4,800	2,200	13,200
前年	918,500	436,000	36,200	44,500	102,900	87,300	0	20,300	4,600	13,000	5,000	4,800	0	5,800	6,400	12,500	7,500	2,900	1,700	4,800	8,100	0	5,400	300	25,100
増減数	△84,700	△31,000	△20,100	△5,500	△6,000	△4,500	0	△1,300	4,300	△2,500	△1,600	△1,000	0	△500	△1,000	△1,300	△1,300	200	△200	△1,100	△400	0	△600	1,900	△11,900
前年 同期比	90.8	92.9	114.6	87.6	94.2	94.8	-	93.6	93.6	80.8	68.0	79.2	-	91.4	84.4	89.6	82.7	106.9	88.2	77.1	95.1	-	88.9	733.3	52.6
今年 構成比	100.0	48.6	5.0	4.7	11.6	9.9	0.0	2.3	0.5	1.3	0.4	0.5	0.0	0.6	0.6	1.3	0.7	0.4	0.2	0.4	0.9	0.0	0.6	0.3	1.6

注1 国内客には、沖縄県居住者は含まない。本土経由で来県する外国客を含む。

2 推計方法は、国内航路については、本土と本県間に航路を有する航空及び船舶各社の航路別旅客輸送実績に同航路における入域観光客の混在率（サンプリング調査）をデフレーターとして算出した。
また、外国人については福岡入国管理局那覇支局の資料に基づき沖縄県が推計。（法務省の確報等に基づき適って修正することがある。）

月別入域観光客数の推移(平成15年度～平成19年度)

(単位:人、%)

	実 数												前 年 度 比							
	平成16年度		平成17年度		平成18年度		平成19年度		平成20年度		16年度/15年度		17年度/16年度		18年度/17年度		19年度/18年度		20年度/19年度	
	月間	累計	月間	累計	月間	累計	月間	累計	月間	累計	月間	累計	月間	累計	月間	累計	月間	累計	月間	累計
4月	418,500	418,500	446,600	446,600	453,400	453,400	475,300	475,300	484,000	484,000	13.7	13.7	6.7	6.7	1.5	1.5	4.8	4.8	1.8	1.8
5月	395,000	813,500	414,400	861,000	417,900	871,300	420,400	895,700	456,900	940,900	13.3	13.5	4.9	5.8	0.8	1.2	0.6	2.8	8.7	5.0
6月	381,200	1,194,700	416,700	1,277,700	404,300	1,275,600	417,200	1,312,900	438,800	1,379,700	5.8	10.9	9.3	6.9	△3.0	△0.2	3.2	2.9	5.2	5.1
7月	445,400	1,640,100	478,700	1,756,400	461,300	1,736,900	477,600	1,790,500	525,400	1,905,100	△1.3	7.3	7.5	7.1	△3.6	△1.1	3.5	3.1	10.0	6.4
8月	523,400	2,163,500	563,600	2,320,000	569,200	2,306,100	614,200	2,404,700	626,700	2,531,800	△1.5	5.0	7.7	7.2	1.0	△0.6	7.9	4.3	2.0	5.3
9月	457,800	2,621,300	491,400	2,811,400	490,400	2,796,500	528,400	2,933,100	535,000	3,066,800	△7.1	2.7	7.3	7.3	△0.2	△0.5	7.7	4.9	1.2	4.6
10月	429,200	3,050,500	479,900	3,291,300	519,900	3,316,400	519,700	3,452,800	547,000	3,613,800	△3.7	1.7	11.8	7.9	8.3	0.8	△0.0	4.1	5.3	4.7
11月	409,900	3,460,400	447,200	3,738,500	474,500	3,790,900	486,300	3,939,100	485,500	4,099,300	△4.3	1.0	9.1	8.0	6.1	1.4	2.5	3.9	△0.2	4.1
12月	390,800	3,851,200	441,200	4,179,700	455,100	4,246,000	471,000	4,410,100	464,000	4,563,300	△2.6	0.6	12.9	8.5	3.2	1.6	3.5	3.9	△1.5	3.5
1月	392,400	4,243,600	417,300	4,597,000	435,800	4,681,800	434,700	4,844,800	420,300	4,983,600	3.5	0.9	6.3	8.3	4.4	1.8	△0.3	3.5	△3.3	2.9
2月	421,300	4,664,900	435,600	5,032,600	465,600	5,147,400	483,800	5,328,600	413,500	5,397,100	△3.4	0.5	3.4	7.9	6.9	2.3	3.9	3.5	△14.5	1.3
3月	506,700	5,171,600	538,900	5,571,500	557,700	5,705,100	563,700	5,892,300			4.2	0.8	6.4	7.7	3.5	2.4	1.1	3.3		
計	5,171,600	5,171,600	5,571,500	5,571,500	5,705,100	5,705,100	5,892,300	5,892,300	5,397,100	5,397,100	-	0.8	-	7.7	-	2.4	-	3.3	-	-

月別入域観光客数の推移
(平成16年度～平成20年度)

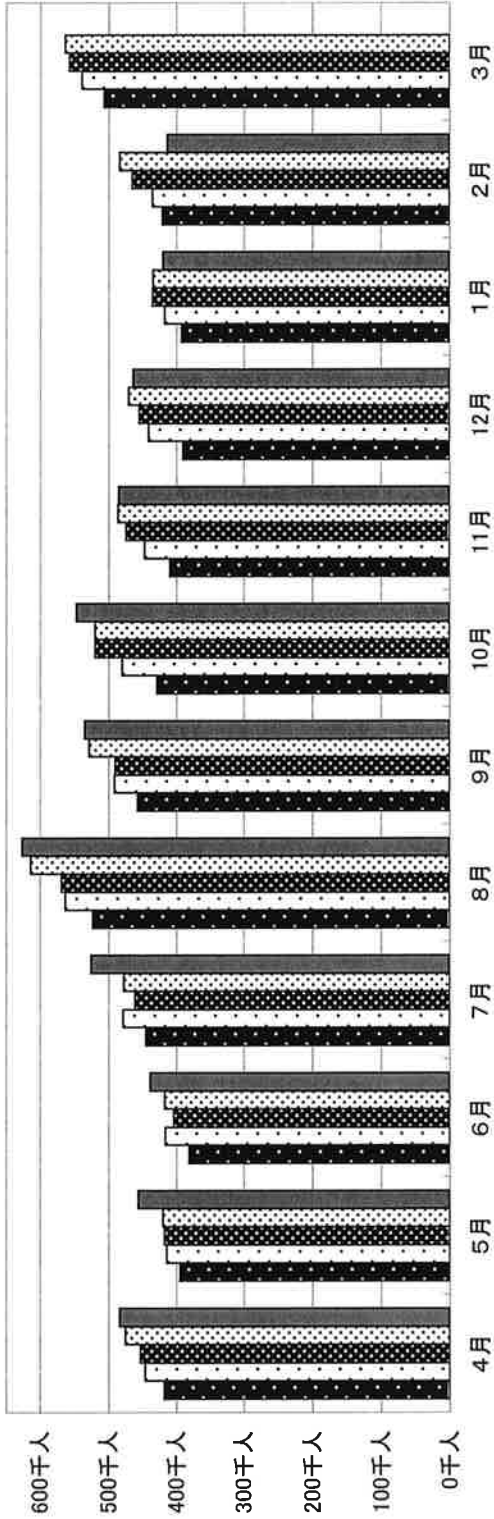

■平成16年度 □平成17年度 ■平成18年度 □平成19年度 ■平成20年度

(単位:千人)

	4月	5月	6月	7月	8月	9月	10月	11月	12月	1月	2月	3月	計
平成16年度	418.5	395.0	381.2	445.4	523.4	457.8	429.2	409.9	390.8	392.4	421.3	506.7	5,171.6
平成17年度	446.6	414.4	416.7	478.7	563.6	491.4	479.9	447.2	441.2	417.3	435.6	538.9	5,571.5
平成18年度	453.4	417.9	404.3	461.3	569.2	490.4	519.9	474.5	455.1	435.8	465.6	557.7	5,705.1
平成19年度	475.3	420.4	417.2	477.6	614.2	528.4	519.7	486.3	471.0	434.7	483.8	563.7	5,892.3
平成20年度	484.0	456.9	438.8	525.4	626.7	535.0	547.0	485.5	464.0	420.3	413.5		5,397.1