

入域観光客統計概況

－平成21年10月分－

10月の入域観光客数は、479,900人。前年同月比は△12.3%(△67,100人)だった。4月から10月までの入域観光客数の累計は、3,423,300人。前年同期比は△5.3%(△190,500人)だった。

1. 国内外別入域状況

国内	454,900人	前年同月比	△	61,300人	(△11.9%)
外国	25,000人	前年同月比	△	5,800人	(△18.8%)
合計	479,900人	前年同月比	△	67,100人	(△12.3%)

2. 主要航路別入域状況

東京	238,900人	前年同月比	△	26,000人	(△9.8%)	構成比	49.8%
関西方面	82,300人	前年同月比	△	11,000人	(△11.8%)	構成比	17.1%
福岡方面	54,300人	前年同月比	△	2,900人	(△5.1%)	構成比	11.3%
名古屋	35,400人	前年同月比	△	10,400人	(△22.7%)	構成比	7.4%

3. 概況と見通し

国内客については、景気低迷による旅行手控えや先行きへの不安感、低価格志向等複合的にマイナス要因が重なり、前年同月実績を下回った。

外国客については、国慶節により旅行需要が好調だったものの、台風17号・20号の影響で予定されていた定期クルーズ船の寄港が3回キャンセルされたことにより、前年同月実績を下回った。

今後の見通しとしては、国内客については、景気は持ち直しつつあるものの、冬のボーナスカット、雇用情勢の厳しさによる景気への先行きへの不安感等から、旅行手控えが続くことが見込まれる。今後、新型インフルエンザの第二波の影響も懸念される。

11月以降は、クルーズ船の予定寄港回数が前年を上回っていることに加え、個人旅行が好調であることから、外国客については、ほぼ前年並みに推移することが見込まれる。

4. 12月のトピックス

事項	内容
第25回 NAHAマラソン	日程:12月6日(日) 場所:国道58号線旭橋交差点(スタート)・奥武山陸上競技場(ゴール) 内容:NAHAマラソンは毎年約2万人のジョガーが参加する、日本を代表する市民マラソン。県外や国外から毎年多くのランナーが参加し、制限時間6時間以内での完走をめざす。沖縄を代表するスポーツイベントのひとつとなっている。 昨年の参加者数:約2万人 問い合わせ先:NAHAマラソン協会事務局 TEL:098-862-9902
KYORAKU CUP第10回 日韓女子プロゴルフ対抗戦	日程:12月1日(火)~5日(土) 会場:琉球ゴルフクラブ(沖縄県南城市) 出場者数:両国12人によるシングルス12組 主催:(株)京楽産業、(株)毎日放送

担当:観光企画課 宮良(みやら)
TEL 098-866-2763

各方面ごとの概況と見通し

1. 国内

東京

- 景気低迷や低価格志向に加え、新型インフルエンザ流行、他旅行先との競合等マイナス要因が複合的に影響し、前年同月実績を下回った。
- 旅行会社各社は、廉価商品による集客を図っているが、11月の予約状況は悪い。年末・年始の日並びは昨年よりも悪く、12月、1月も厳しい状況が見込まれる。

関西

- パッケージ商品が伸び悩んでいること、景気低迷や新型インフルエンザの流行により団体旅行の実施も減少したことが影響し、前年同月実績を下回った。
- 11月以降の見通しは全国的に良くないが、沖縄方面は特に厳しい状況となっている。新型インフルエンザ流行はファミリー層やシニア層の旅行需要に影響しているとみられ、冬場の旅行需要に与える影響が懸念される。

福岡

- 個人消費の落ち込み、高速道路の利用増加、新型インフルエンザの流行等マイナス要因が複合的に影響し、前年同月実績を下回った。
- 景気の不透明感や冬季ボーナスの減少により旅行手控えが続くこと、期間限定で運航していたANAの福岡ー石垣便が11月から運休すること等から、11月以降も厳しい状況が続くことが見込まれる。

名古屋

- 景気低迷や新型インフルエンザの影響を受け、出張・旅行ともに手控えられたため、前年同月実績を下回った。
- 景気低迷や低価格志向の影響を受け、11月も厳しい状況が続くものと見込まれる。12月から1月にかけては、一部に回復の動きが見られるものの、依然として旅行の手控えが続いている。

2. 海外

台湾

- 10月は、台風17号・20号の影響で定期クルーズの寄港が3回キャンセルになったことにより、前年同月実績を下回った。
- 定期クルーズの運航が10月で終了することに加え、台湾における失業率の悪化、円高傾向等により、伸び悩むことが見込まれる。

韓国

- チャーター便による個人旅行が好調だったこと、小規模な団体ツアーや韓国のプロ野球球団の沖縄キャンプの実施もあったことから、前年同月実績を大きく上回った。
- 韓国は冬場が観光シーズンとなっており、11月から年末にかけても、チャーター便による送客、インセンティブツアーやゴルフツアーが予定されているため、堅調に推移することが見込まれる。

上海(中国本土)

- 10月はチャーター便による国慶節の送客があったこと、団体ツアーも数件造成されたことから前年同月実績を上回った。
- 11月以降のツアー造成や沖縄旅行への問い合わせは、昨年よりも増えており、概ね堅調に推移することが見込まれる。

香港

- 昨年、定期便に加え催行されていたビバマカオ航空によるチャーター便が今年はなかったことにより、前年同月実績を下回った。
- 12月までは、昨年に比べ座席総数が上記チャーター便分減少するため、前年同月実績を下回る見込み。定期便のデイリー運航が継続されれば、1月以降は堅調に推移することが見込まれる。

平成21年度入域観光客統計月報 (平成21年10月)

第1表 入域観光客数

(単位:人、%)

期間	区分	入域観光客数(総数)				空路海路別内訳				
		国内		外国		空路計		海路計		
		国内	外国	国内	外国	国内	外国	国内	外国	
月間	21年10月	479,900	454,900	25,000	461,800	453,400	8,400	18,100	1,500	16,600
	20年10月	547,000	516,200	30,800	522,600	512,400	10,200	24,400	3,800	20,600
	増減数	△67,100	△61,300	△5,800	△60,800	△59,000	△1,800	△6,300	△2,300	△4,000
	前年 同月比	87.7	88.1	81.2	88.4	88.5	82.4	74.2	39.5	80.6
平成21年4月～ 累計(年度)	今年度	3,423,300	3,242,100	181,200	3,278,100	3,220,200	57,900	145,200	21,900	123,300
	前年度	3,613,800	3,426,200	187,600	3,474,900	3,404,500	70,400	138,900	21,700	117,200
	増減数	△190,500	△184,100	△6,400	△196,800	△184,300	△12,500	6,300	200	6,100
	前年度 同期比	94.7	94.6	96.6	94.3	94.6	82.2	104.5	100.9	105.2
平成21年1月～ 累計(暦年)	今年	4,794,300	4,589,600	204,700	4,634,600	4,560,300	74,300	159,700	29,300	130,400
	前年	5,096,000	4,870,300	225,700	4,934,000	4,840,700	93,300	162,000	29,600	132,400
	増減数	△301,700	△280,700	△21,000	△299,400	△280,400	△19,000	△2,300	△300	△2,000
	前年 同期比	94.1	94.2	90.7	93.9	94.2	79.6	98.6	99.0	98.5

第2表 航路別入域観光客数

区分 期間	総数																										
	(1)	(2)	(3)	(4)	(5)	(6)	(7)	(8)	(9)	(10)	(11)	(12)	(13)	(14)	(15)	(16)	(17)	(18)	(19)	(20)	(21)	(22)	(23)	(24)	(25)	(26)	
	東京	伊丹	関西	神戸	福岡	名古屋	札幌	鹿児島	北九州	仙台	福島	新潟	静岡	富山	小松	岡山	広島	高松	松山	高知	長崎	熊本	大分	宮崎	その他	外国	
21年10月	479,900	238,900	36,500	23,000	51,900	35,400	0	10,400	2,400	4,700	400	1,900	2,400	0	3,600	2,800	5,000	3,800	2,100	0	1,600	3,100	0	2,200	0	25,000	
20年10月	547,000	264,900	46,900	23,700	54,400	45,800	0	13,500	2,800	5,800	3,000	2,900	0	200	4,500	3,200	6,300	4,300	1,400	1,200	1,900	4,000	0	2,700	0	30,800	
増減数	△67,100	△26,000	100	△10,400	△2,500	△10,400	0	△3,100	△400	△1,200	△2,600	△1,000	2,400	△200	△900	△400	△1,300	△500	700	△1,200	△300	△800	0	△500	0	△5,800	
前年 同月比	87.7	90.2	100.4	77.8	95.4	77.3	-	77.0	85.7	79.7	13.3	65.5	皆増	皆減	80.0	87.5	79.4	88.4	150.0	皆減	84.2	77.5	-	81.5	-	81.2	
21年10 月 構成比	100.0	49.8	4.8	7.6	4.8	10.8	7.4	0.0	2.2	0.5	1.0	0.1	0.4	0.0	0.8	0.6	1.0	0.8	0.4	0.0	0.3	0.6	0.0	0.5	0.0	5.2	
今年度	3,423,300	1,582,100	175,300	298,700	164,900	379,000	273,200	100	83,800	18,400	33,300	1,800	12,700	12,600	400	21,900	24,600	39,900	31,000	15,700	1,500	14,700	24,900	0	19,200	2,400	181,200
前年度	3,613,800	1,677,400	172,400	350,500	171,300	373,200	304,500	0	85,900	20,100	34,400	19,000	7,300	0	200	25,000	26,700	43,600	32,500	11,100	6,900	15,300	27,900	0	19,700	1,300	187,600
増減数	△190,500	△85,300	2,900	△51,800	△6,400	△6,400	△31,300	100	△2,100	△1,700	△1,100	△17,200	5,400	12,600	200	△3,100	△2,100	△7,700	△1,500	4,600	△5,400	△600	△3,600	0	△500	1,100	△6,400
前年度 同月比	94.7	94.9	101.7	85.2	96.3	101.6	89.7	皆増	97.6	91.5	96.8	9.5	174.0	皆増	200.0	87.6	92.1	91.5	95.4	141.4	21.7	96.1	89.2	-	97.5	184.6	96.6
今年度 構成比	100.0	46.5	5.1	8.7	4.8	11.1	8.0	0.0	2.4	0.5	1.0	0.1	0.4	0.4	0.6	0.7	1.2	0.9	0.5	0.0	0.4	0.7	0.0	0.6	0.1	5.3	
今年	4,794,300	2,253,700	241,200	408,200	230,500	536,000	410,000	100	114,700	25,900	50,400	5,400	19,300	12,600	400	30,600	33,500	58,200	42,200	22,000	3,200	21,000	37,000	0	27,100	6,400	204,700
前年	5,096,000	2,377,800	231,700	489,800	244,100	537,600	446,700	0	118,000	28,100	54,200	26,800	15,200	0	200	34,200	36,400	63,500	45,400	15,800	9,800	22,900	40,200	0	28,200	3,700	225,700
増減数	△301,700	△124,100	9,500	△81,600	△13,600	△1,600	△36,700	100	△3,300	△2,200	△3,800	△21,400	4,100	12,600	200	△3,600	△2,900	△5,300	△3,200	6,200	△6,600	△1,900	△3,200	0	△1,100	2,700	△21,000
前年 同月比	94.1	94.8	104.1	83.3	94.4	99.7	91.8	皆増	97.2	92.2	93.0	20.1	127.0	皆増	200.0	89.5	92.0	91.7	93.0	139.2	32.7	91.7	92.0	-	96.1	173.0	90.7
今年 構成比	100.0	47.0	5.0	8.5	4.8	11.2	8.6	0.0	2.4	0.5	1.1	0.1	0.4	0.3	0.0	0.6	0.7	1.2	0.9	0.5	0.1	0.4	0.8	0.0	0.6	0.1	4.3

注1 国内客には、沖縄県居住者は含まない。本土経由で来県する外国客を含む。

注2 推計方法は、国内航路については、本土と沖縄県間に航路を有する航空及び船舶各社の航路別旅客輸送業績に同航路における入域観光客の混在率(サンプリング調査)をデプレーターとして算出した。
また、外国人については福岡入国管理局那覇支局の資料に基づき推計が推計。

月別入域観光客数の推移(平成17年度～平成21年度)

(単位:人、%)

	実 数										前 年 度 比									
	平成17年度		平成18年度		平成19年度		平成20年度		平成21年度		17年度/16年度		18年度/17年度		19年度/18年度		20年度/19年度		21年度/20年度	
	月間	累計	月間	累計	月間	累計	月間	累計	月間	累計	月間	累計	月間	累計	月間	累計	月間	累計	月間	累計
4月	446,600	446,600	453,400	453,400	475,300	475,300	484,000	484,000	448,400	448,400	6.7	6.7	1.5	1.5	4.8	4.8	1.8	1.8	△7.4	△7.4
5月	414,400	861,000	417,900	871,300	420,400	895,700	456,900	940,900	423,300	871,700	4.9	5.8	1.2	0.6	2.8	2.8	8.7	5.0	△7.4	△7.4
6月	416,700	1,277,700	404,300	1,275,600	417,200	1,312,900	438,800	1,379,700	426,800	1,298,500	9.3	6.9	△0.2	△3.0	2.9	2.9	5.2	5.1	△2.7	△5.9
7月	478,700	1,756,400	461,300	1,736,900	477,600	1,790,500	525,400	1,905,100	527,800	1,826,300	7.5	7.1	△3.6	△1.1	3.5	3.1	10.0	6.4	0.5	△4.1
8月	563,600	2,320,000	569,200	2,306,100	614,200	2,404,700	626,700	2,531,800	601,900	2,428,000	7.7	7.2	1.0	△0.6	7.9	4.3	2.0	5.3	△4.0	△4.1
9月	491,400	2,811,400	490,400	2,796,500	528,400	2,933,100	535,000	3,066,800	515,200	2,943,400	7.3	7.3	△0.2	△0.5	7.7	4.9	1.2	4.6	△3.7	△4.0
10月	479,900	3,291,300	519,900	3,316,400	519,700	3,452,800	547,000	3,613,800	479,900	3,423,300	11.8	7.9	8.3	0.8	△0.0	4.1	5.3	4.7	△12.3	△5.3
11月	447,200	3,738,500	474,500	3,790,900	486,300	3,939,100	485,500	4,099,300			9.1	8.0	6.1	1.4	2.5	3.9	△0.2	4.1		
12月	441,200	4,179,700	455,100	4,246,000	471,000	4,410,100	464,000	4,563,300			12.9	8.5	3.2	1.6	3.5	3.9	△1.5	3.5		
1月	417,300	4,597,000	435,800	4,681,800	434,700	4,844,800	420,300	4,983,600			6.3	8.3	4.4	1.8	△0.3	3.5	△3.3	2.9		
2月	435,600	5,032,600	465,600	5,147,400	483,800	5,328,600	413,500	5,397,100			3.4	7.9	6.9	2.3	3.9	3.5	△14.5	1.3		
3月	538,900	5,571,500	557,700	5,705,100	563,700	5,892,300	537,200	5,934,300			6.4	7.7	3.5	2.4	1.1	3.3	△4.7	0.7		
計	5,571,500	5,571,500	5,705,100	5,705,100	5,892,300	5,892,300	5,934,300	5,934,300	3,423,300	3,423,300	-	7.7	-	2.4	-	3.3	-	0.7		

月別入域観光客数の推移
(平成17年度～平成21年度)

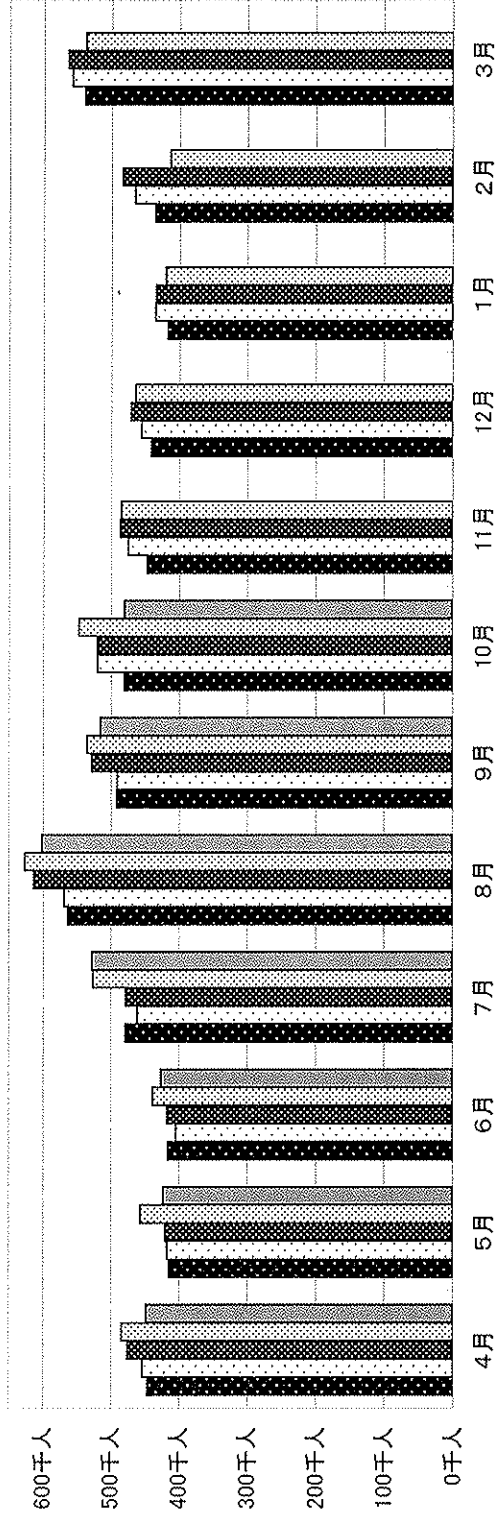

■平成17年度 □平成18年度 ▨平成19年度 ▩平成20年度 ▪平成21年度

(単位:千人)

	4月	5月	6月	7月	8月	9月	10月	11月	12月	1月	2月	3月	計
平成17年度	446.6	414.4	416.7	478.7	563.6	491.4	479.9	447.2	441.2	417.3	435.6	538.9	5,571.5
平成18年度	453.4	417.9	404.3	461.3	569.2	490.4	519.9	474.5	455.1	435.8	465.6	557.7	5,705.1
平成19年度	475.3	420.4	417.2	477.6	614.2	528.4	519.7	486.3	471.0	434.7	483.8	563.7	5,892.3
平成20年度	484.0	456.9	438.8	525.4	626.7	535.0	547.0	485.5	464.0	420.3	413.5	537.2	5,934.3
平成21年度	448.4	423.3	426.8	527.8	601.9	515.2	479.9						3,423.3