

入域観光客統計概況

－平成20年12月分－

12月の入域観光客数は、464,000人。前年同月比は△1.5%(△7,000人)となったが、同月としては過去2番目の記録となった。

4月から12月までの入域観光客数の累計は、4,563,300人。前年度同期比は+3.5%(+153,200人)で、同期間の過去最高の記録となった。

1. 国内外別入域状況

国内	456,300人	前年同月比	△	3,500人	(△ 0.8%)
外国	7,700人	前年同月比	△	3,500人	(△ 31.3%)
合計	464,000人	前年同月比	△	7,000人	(△ 1.5%)

2. 主要航路別入域状況

東京	230,400人	前年同月比	+	1,300人	(+ 0.6%)	構成比	49.7%
関西方面	79,100人	前年同月比	△	2,800人	(△ 3.4%)	構成比	17.0%
福岡方面	53,000人	前年同月比	△	2,200人	(△ 4.0%)	構成比	11.4%
名古屋	43,500人	前年同月比	+	2,500人	(+ 6.1%)	構成比	9.4%

3. 概況と見通し

国内客については、年末年始期間は堅調だったものの、航空会社の減便などにより航空提供座席数が減少したこと、景気悪化の影響で遠方への旅行手控えがあったとみられることなどから、前年同月実績を下回った。

外国客については、前年同月は1回あった大型クルーズ船の寄港が今年はなかったこと、世界的な景気悪化の影響等による海外旅行手控えがあったとみられることなどにより、前年同月実績を下回った。

今後の見通しとしては、国内客については景気悪化等の影響により1月、2月の動きが弱いですが、3月は、スカイマークの福岡－沖縄線開設、日本航空、全日空の関西－沖縄線増便、卒業旅行人気など好材料もあることから、回復の兆しがある。

外国客については、景気悪化、円高等の影響による市場の冷え込みや前年に比べクルーズ船の寄港予定が少ないことなどにより、1月、2月は伸び悩むものとみられる。3月は、クルーズ船の寄港予定が前年より多いことなどにより、増加するものとみられる。

4. 今後のトピックス

事項	内容
2009プロ野球春期キャンプ	2月初旬から3月初旬までの間、プロ野球1軍9球団(阪神タイガース、オリックス・バファローズ、中日ドラゴンズ、北海道日本ハムファイターズ、広島東洋カープ、千葉ロッテマリーンズ、東京ヤクルトスワローズ、東北楽天ゴールデンイーグルス、横浜ベイスターズ)、2軍6球団ほか、韓国プロ野球3球団も県内各地で春季キャンプを実施予定。
第17回 2009おきなわマラソン	開催日: 2月22日(日) 会場: 沖縄県総合運動公園陸上競技場(沖縄市泡瀬)スタート/フィニッシュ 参加者数: 昨年の大会は、2万2千人(うち県外3千人)が参加。※ランナー以外も含む。 お問い合わせ先: おきなわマラソン実行委員会事務局 電話番号 098-930-0088

担当: 観光企画課 三和(みわ)
TEL 098-866-2763
FAX 098-866-2767

各方面ごとの概況と見通し

1. 国内

東京

- 景気悪化の影響が懸念されたが、12月まで旅行需要を落とさずにすんだことや、修学旅行が堅調だったことなどにより、前年同月実績を上回った。
- ビジネス需要が落ちていることなどにより、1月の集客状況はよくない。2月はさらに厳しい。旅行会社等がキャンペーンなどにより需要喚起に努めているが、現時点では先が読みづらい状況である。

関西

- 航空会社の提供座席数が前年同月より減少したこと、12月後半から年末年始にかけて高額商品などの動きがよくなかったことなどにより、前年同月実績を下回った。
- 2月は、企業が社員旅行や出張旅行を控える傾向が目立つ。3月は関西－沖縄路線の臨時便運航や、航空会社や大手旅行会社の沖縄キャンペーンなどもあることから、集客増を期待したい。

福岡

- 12月は景気悪化の影響による旅行手控えなどにより、前年同月実績を下回った。
- 1月から3月までの集客状況は現時点ではよくない。3月から就航予定のスカイマーク福岡－那覇線に期待したい。

名古屋

- ビジネス客は減少したとみられるものの、メディア系商品や個人旅行が伸びたことなどにより、前年同月実績を上回った。
- 景気悪化の影響により、現時点では1月、2月は厳しい見通しの旅行会社等が多い。2月から就航予定のJTA名古屋－石垣線に期待したい。

2. 海外

台湾

- 景気悪化、円高などの影響により、団体・個人ともに動きのよくない状況が続いていることにより、前年同月実績を下回った。
- 景気悪化、円高などの影響で、台湾消費者の旅行マインドは低下しているが、旅行会社による大々的な沖縄キャンペーンが3月まで実施されているので、沖縄旅行の底上げにつながることを期待したい。

韓国

- 円高、景気悪化などの影響で海外旅行が手控えられたことなどにより、前年実績を下回った。
- 1月、2月は前年運航があったチャーター便の運航予定がないため、前年同月を下回る見通し。海開きのある4月頃から、富裕層、個人客の伸びに支えられ、前年度並み程度までは回復が期待される。

上海(中国本土)

- 12月は、前年同月実績を上回ったものの、上海－沖縄路線の搭乗率は低迷し、厳しい状況であった。
- 1月、2月は、1月下旬から2月下旬にかけて北京からのチャーター便が9便運航される予定であるほか、北京からソウル経由のツアーや上海からの団体旅行も複数予定されているため、好調に推移する見通しとなっている。

香港

- 香港エクスプレス航空の定期便に加え、マカオ発のチャーター便運航も上乗せ要因となり、香港発チャーター便のみの前年同月実績を上回った。
- 景気悪化、円高の影響により訪日旅行全体が低調だが、1月は前年同月より大幅増、2月、3月は前年同月並みを維持する見通しとなっている。

平成20年度入城観光客統計月報 (平成20年12月)

(単位:人、%)

期間	区分	入城観光客数(総数)				空路海路別内訳			
		国内		外国		空路計		海路計	
		国内	外国	国内	外国	国内	外国	国内	外国
月間	20年12月	456,300	7,700	461,100	454,100	7,000	2,900	2,200	700
	19年12月	459,800	11,200	464,000	457,600	6,400	7,000	2,200	4,800
	増減数	△3,500	△3,500	△2,900	△3,500	600	△4,100	0	△4,100
	前年 同月比	99.2	68.8	99.4	99.2	109.4	41.4	100.0	14.6
平成20年4月 累計(年度)	今年度	4,349,800	213,500	4,408,400	4,323,800	84,600	154,900	26,000	128,900
	前年度	4,259,400	150,700	4,300,600	4,233,300	67,300	109,500	26,100	83,400
	増減数	90,400	62,800	107,800	90,500	17,300	45,400	△100	45,500
	前年度 同期比	102.1	141.7	102.5	102.1	125.7	141.5	99.6	154.6
平成20年1月 累計(暦年)	今年	5,793,900	251,600	5,867,500	5,760,000	107,500	178,000	33,900	144,100
	前年	5,694,600	174,600	5,747,600	5,661,000	86,600	121,600	33,600	88,000
	増減数	99,300	77,000	119,900	99,000	20,900	56,400	300	56,100
	前年 同期比	101.7	144.1	102.1	101.7	124.1	146.4	100.9	163.8

第1表 入城観光客数

第2表 航路別入域観光客数

区分 期間	総数																								
	(1) 東京	(2) 伊丹	(3) 関西	(4) 神戸	(5) 福岡	(6) 名古屋	(7) 札幌	(8) 鹿児島	(9) 北九州	(10) 仙台	(11) 福島	(12) 新潟	(13) 富山	(14) 小松	(15) 岡山	(16) 広島	(17) 高松	(18) 松山	(19) 高知	(20) 長崎	(21) 熊本	(22) 大分	(23) 宮崎	(24) その他	(25) 外国
20年12月	464,000	230,400	24,700	33,900	20,500	43,500	0	9,200	2,100	7,800	3,500	2,600	0	2,800	2,800	5,900	5,000	1,200	1,100	1,900	4,200	0	2,300	0	7,700
19年12月	471,000	229,100	19,800	39,300	22,800	53,000	0	9,500	2,200	8,800	2,500	3,300	0	2,700	2,900	6,900	5,000	1,200	800	2,300	4,400	0	2,300	0	11,200
増減数	△7,000	1,300	4,900	△5,400	△2,300	△2,100	0	△300	△100	△1,000	1,000	△700	0	100	△100	△1,000	0	0	300	△400	△200	0	0	0	△3,500
前年 同月比	98.5	104.6	124.7	86.3	89.9	96.0	—	96.8	95.5	88.6	140.0	78.8	—	103.7	96.6	85.5	100.0	100.0	137.5	82.6	95.5	0.0	100.0	—	68.8
20年12月 構成比	100.0	49.7	5.3	7.3	4.4	11.0	0.0	2.0	0.5	1.7	0.8	0.6	0.0	0.6	0.6	1.3	1.1	0.3	0.2	0.4	0.9	0.0	0.5	0.0	1.7
今年度	4,563,300	2,137,400	216,900	420,900	214,000	483,600	392,500	0	106,200	24,800	48,300	27,500	12,600	200	30,900	54,600	41,600	13,700	9,200	19,600	36,600	0	24,900	0	1,300,213,500
前年度	4,410,100	2,053,800	211,200	393,400	234,300	480,300	371,200	29,000	105,500	50,000	24,800	14,300	0	31,200	36,100	58,900	31,200	14,600	8,200	20,000	36,100	7,200	23,600	0	150,700
増減数	153,200	83,600	5,700	27,500	△20,300	3,300	21,300	△29,000	700	24,800	△1,700	2,700	△1,700	0	△300	△3,600	10,400	△900	1,000	△400	500	△7,200	1,300	0	62,800
前年度 同月比	103.5	104.1	102.7	107.0	91.3	100.7	105.7	100.7	101.2	96.6	110.9	88.1	皆増	皆増	99.0	92.7	133.3	93.8	112.2	98.0	101.4	皆減	105.5	皆増	141.7
今年度 構成比	100.0	46.8	4.8	9.2	4.7	10.6	8.6	0.0	2.3	0.5	1.1	0.6	0.0	0.7	0.7	1.2	0.9	0.3	0.2	0.4	0.8	0.0	0.5	0.0	4.7
今年	6,045,500	2,837,800	276,200	560,200	286,800	648,000	534,700	0	138,300	32,800	68,100	35,300	20,500	200	40,100	42,200	54,500	18,400	12,100	27,200	48,900	0	33,400	0	3,700,251,600
前年	5,869,200	2,715,400	284,300	517,300	303,600	646,500	504,900	53,800	141,200	32,500	74,400	32,600	23,000	0	41,100	46,300	78,800	19,700	10,900	27,200	48,700	14,500	31,300	2,800	174,600
増減数	176,300	122,400	△8,100	42,900	△16,800	1,500	29,800	△53,800	△2,900	32,800	△6,300	2,700	△2,500	0	△1,000	△4,100	10,700	△1,300	1,200	0	200	△14,500	2,100	900	77,000
前年 同月比	103.0	104.5	97.2	108.3	94.5	100.2	105.9	皆減	97.9	100.9	91.5	108.3	89.1	皆増	97.6	91.1	124.4	93.4	111.0	100.0	100.4	皆減	106.7	132.1	144.1
今年 構成比	100.0	46.9	4.6	9.3	4.7	10.7	8.8	0.0	2.3	0.5	1.1	0.6	0.3	0.0	0.7	1.2	0.9	0.3	0.2	0.4	0.8	0.0	0.6	0.1	4.2

注1 国内客には、沖縄県居住者を含まない。本土経由で来県する外国客を含む。

注2 推計方法は、国内航路については、本土と本県間に航路を有する航空及び船舶各社の航路別旅客輸送実績に同航路における入域観光客の混在率(サンプリング調査)をデフレーターとして算出した。

また、外国人については福岡入国管理局那覇支局の資料に基づき沖縄県が推計。(法務省の確報等に基づき適って修正することがある。)

月別入域観光客数の推移(平成15年度～平成19年度)

(単位:人、%)

	実 数												前 年 度 比							
	平成16年度		平成17年度		平成18年度		平成19年度		平成20年度		16年度／15年度		17年度／16年度		18年度／17年度		19年度／18年度			
	月間	累計	月間	累計	月間	累計	月間	累計	月間	累計	月間	累計	月間	累計	月間	累計	月間	累計		
4月	418,500	418,500	446,600	446,600	453,400	453,400	475,300	475,300	484,000	484,000	13.7	13.7	6.7	6.7	1.5	1.5	4.8	4.8	1.8	1.8
5月	395,000	813,500	414,400	861,000	417,900	871,300	420,400	895,700	456,900	940,900	13.3	13.5	4.9	5.8	0.8	1.2	0.6	2.8	8.7	5.0
6月	381,200	1,194,700	416,700	1,277,700	404,300	1,275,600	417,200	1,312,900	438,800	1,379,700	5.8	10.9	9.3	6.9	△3.0	△0.2	3.2	2.9	5.2	5.1
7月	445,400	1,640,100	478,700	1,756,400	461,300	1,736,900	477,600	1,790,500	525,400	1,905,100	△1.3	7.3	7.5	7.1	△3.6	△1.1	3.5	3.1	10.0	6.4
8月	523,400	2,163,500	563,600	2,320,000	569,200	2,306,100	614,200	2,404,700	626,700	2,531,800	△1.5	5.0	7.7	7.2	1.0	△0.6	7.9	4.3	2.0	5.3
9月	457,800	2,621,300	491,400	2,811,400	490,400	2,796,500	528,400	2,933,100	535,000	3,066,800	△7.1	2.7	7.3	7.3	△0.2	△0.5	7.7	4.9	1.2	4.6
10月	429,200	3,050,500	479,900	3,291,300	519,900	3,316,400	519,700	3,452,800	547,000	3,613,800	△3.7	1.7	11.8	7.9	8.3	0.8	△0.0	4.1	5.3	4.7
11月	409,900	3,460,400	447,200	3,738,500	474,500	3,790,900	486,300	3,939,100	485,500	4,099,300	△4.3	1.0	9.1	8.0	6.1	1.4	2.5	3.9	△0.2	4.1
12月	390,800	3,851,200	441,200	4,179,700	455,100	4,246,000	471,000	4,410,100	464,000	4,563,300	△2.6	0.6	12.9	8.5	3.2	1.6	3.5	3.9	△1.5	3.5
1月	392,400	4,243,600	417,300	4,597,000	435,800	4,681,800	434,700	4,844,800			3.5	0.9	6.3	8.3	4.4	1.8	△0.3	3.5		
2月	421,300	4,664,900	435,600	5,032,600	465,600	5,147,400	483,800	5,328,600			△3.4	0.5	3.4	7.9	6.9	2.3	3.9	3.5		
3月	506,700	5,171,600	538,900	5,571,500	557,700	5,705,100	563,700	5,892,300			4.2	0.8	6.4	7.7	3.5	2.4	1.1	3.3		
計	5,171,600	5,171,600	5,571,500	5,571,500	5,705,100	5,705,100	5,892,300	5,892,300	4,563,300	4,563,300	-	0.8	-	7.7	-	2.4	-	3.3	-	-

月別入域観光客数の推移
(平成16年度～平成20年度)

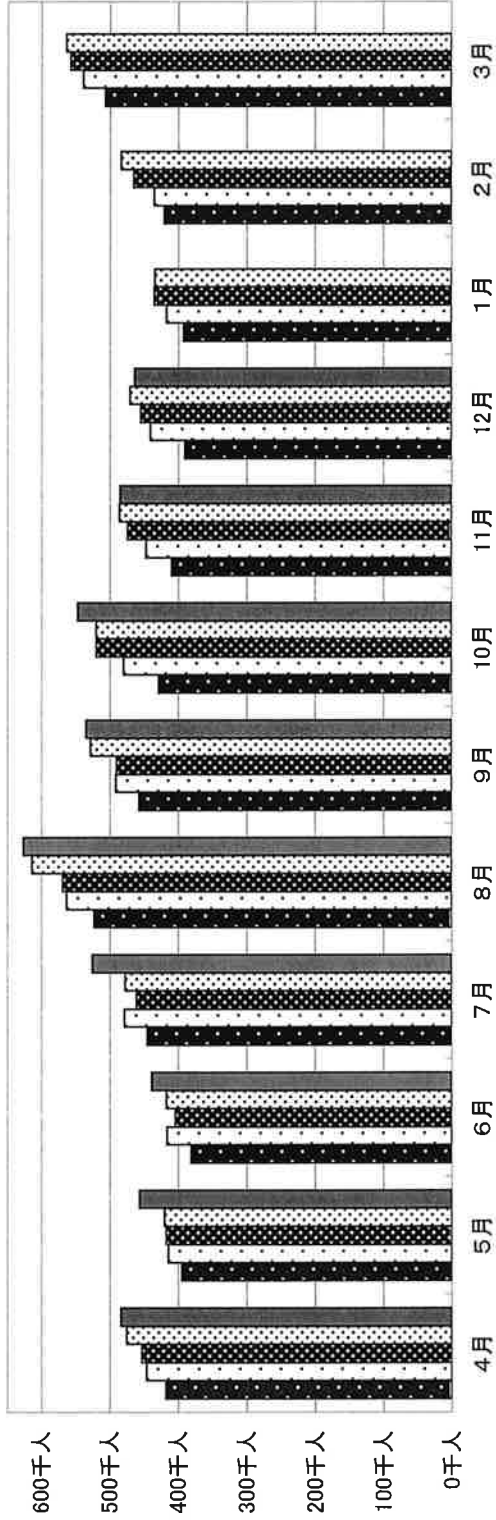

■平成16年度 □平成17年度 ▨平成18年度 ▩平成19年度 ■平成20年度

(単位:千人)

	4月	5月	6月	7月	8月	9月	10月	11月	12月	1月	2月	3月	計
平成16年度	418.5	395.0	381.2	445.4	523.4	457.8	429.2	409.9	390.8	392.4	421.3	506.7	5,171.6
平成17年度	446.6	414.4	416.7	478.7	563.6	491.4	479.9	447.2	441.2	417.3	435.6	538.9	5,571.5
平成18年度	453.4	417.9	404.3	461.3	569.2	490.4	519.9	474.5	455.1	435.8	465.6	557.7	5,705.1
平成19年度	475.3	420.4	417.2	477.6	614.2	528.4	519.7	486.3	471.0	434.7	483.8	563.7	5,892.3
平成20年度	484.0	456.9	438.8	525.4	626.7	535.0	547.0	485.5	464.0				4,563.3