

入域観光客統計概況

—平成18年5月分—

5月の入域観光客数は、417,900人。前年同月比は+0.8% (+3,500人)で、同月としては過去最高の記録となった。
 1月～5月までの入域観光客数は、2,263,100人。前年同期比は+3.7% (+81,700人)で、同期間の過去最高記録となった。

1. 国内外別入域状況

国内：	410,100人	前年同月比	+11,700人	(+2.9%)
海外：	7,800人	前年同月比	△8,200人	(△51.2%)

2. 主要航路別入域状況

東京：	164,900人	前年同月比	+300人	(+0.2%)	構成比39.5%	
関西方面：	97,700人	前年同月比	+4,700人	(+5.1%)	構成比23.4%	
(内訳)	伊丹：	27,300人	前年同月比	△39,400人	(△59.1%)	構成比6.5%
	関西：	48,500人	前年同月比	+22,200人	(+84.4%)	構成比11.6%
	神戸：	21,900人	新規路線	(平成18年2月16日～運航)	構成比5.2%	
福岡方面：	50,600人	前年同月比	+2,300人	(+4.7%)	構成比12.1%	
(内訳)	福岡：	48,300人	前年同月比	0人	(0%)	構成比11.6%
	北九州：	2,300人	新規路線	(平成18年3月16日～運航)	構成比0.6%	
名古屋：	35,200人	前年同月比	+1,600人	(+4.8%)	構成比8.4%	
札幌：	6,000人	前年同月比	+200人	(+3.4%)	構成比1.4%	

3. 概況と見通し

5月の入域観光客数の概況としては、国内客については、北九州などの新規路線、及び修学旅行生が順調に推移しているため堅調に推移した。

外国客については、昨年運航していた定期クルーズ船の運航休止の影響が顕著になってきているが、空路においては若干増加している。

今後の見通しとしては、夏場の旅行商品の予約状況が好調なことから増加することが見込まれる。

外国客については、空路においてチャーター便の運航が予定されており、増加することが見込まれる。

担当：観光企画課 糸洲
 TEL 098-866-2763
 FAX 098-866-2767

1. 国内

東京事務所 (関東地区)

- GWは順調に推移したが、中旬以降の個人旅行商品の伸びが鈍く、前年並みの実績となった。
- 6月は大手旅行社の集客が伸び悩んでいるが、夏休み商品の動きは良いため7月～8月は好調に推移すると思われる。

大阪事務所 (大阪地区)

- 神戸空港開港による提供座席数の増加、修学旅行の増加及び、修学旅行生が利用する便以外へ団体客を誘導したことも増加の要因と思われる。
- 6月は梅雨の時期であること及び長雨のニュースの影響が懸念されるが、夏休み商品は好調に推移している。

福岡事務所 (九州・山口地区)

- 個人旅行商品は順調に推移したが、団体旅行商品の動きがやや鈍く、前年並みの実績となった。
- 6月前半は前年より好調に伸びていたが、沖縄地方の大雨のニュースの影響が懸念される。

名古屋事務所 (名古屋地区)

- GWの日並びの良さが昨年実績を上回った要因と思われる。
- 6月は大雨のニュースの影響が懸念されるが、7月以降は本格的な夏の観光シーズンを迎えることから順調に推移すると思われる。

北海道観光・物産情報センター (北海道地区)

- GWの実績が順調に推移したため全体を牽引したことが増加の要因である。
- 6月から8月までは直行便が運休するため、経由便利用の商品が基本となる。6月は前年比較で微減傾向にある。

2. 海外

台北事務所

- 海路においては海事専門学校の実習旅行があった。トランジット客の減少により団体客の配分が増え、空路は若干増加した。
- 定期クルーズ船の運航がないため増加を見込むことは厳しいが、6月、7月には空路においてチャーター便の運航が予定されている。

韓国事務所

- 十数社の旅行社で販売する商品の売れ行きが好調なことや現地の旅行会社等が様々な商品開発に取り組み、積極的に販売していることが増加の要因である。
- ワールドカップの影響や夏場の宿泊施設確保が懸念されるが、提供座席数が増加したこと及び那覇市内のホテルを利用するツアーも増えてきたため、好調に推移すると思われる。

上海事務所

- 労働節連休期間中にチャーター便ツアーの送客があったことが大幅増加の要因である。
- 7月までは閑散期にあたるが、8月以降は沖縄ツアーが企画予定されている。

月別入域観光客数の推移（平成14年～平成18年）

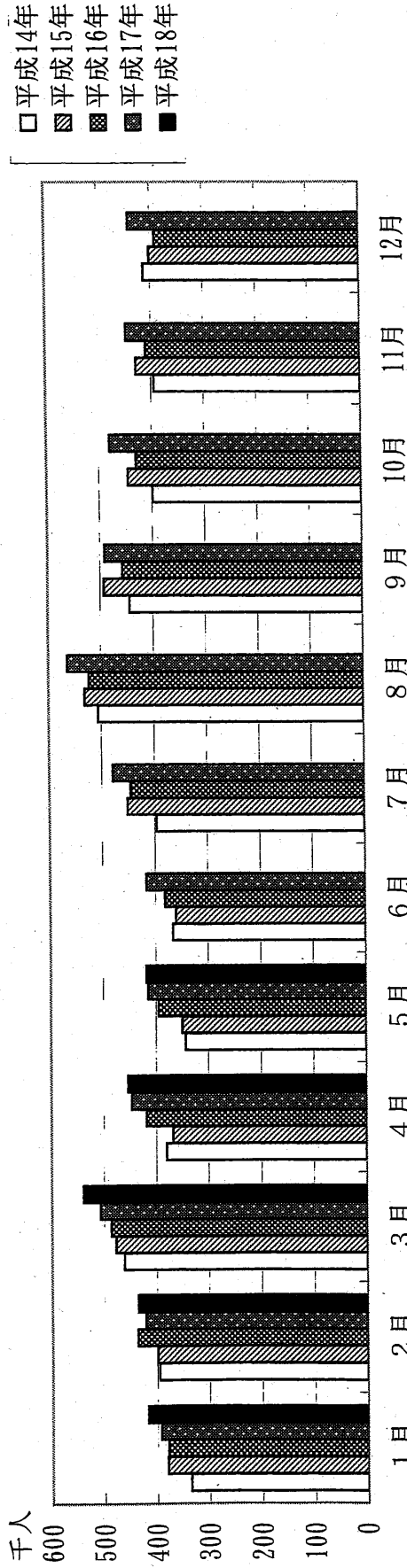

(単位：千人)

	1月	2月	3月	4月	5月	6月	7月	8月	9月	10月	11月	12月	計
平成14年	334.9	395.6	461.8	380.2	343.0	366.3	396.6	505.8	444.3	398.9	394.6	412.5	4,884.5
平成15年	379.8	399.4	477.8	368.0	348.7	360.2	451.3	531.6	493.0	445.5	428.1	401.3	5,084.7
平成16年	379.2	436.3	486.5	418.5	395.0	381.2	445.4	523.4	457.8	429.2	409.9	390.8	5,153.2
平成17年	392.4	421.3	506.7	446.6	414.4	416.7	478.7	563.6	491.4	479.9	447.2	441.2	5,500.1
平成18年	417.3	435.6	538.9	453.4	417.9								2,263.1

月別入域観光客数の推移(平成14年～平成18年)

(単位:人、%)

	実 数												前 年 比							
	平成14年		平成15年		平成16年		平成17年		平成18年		14年/13年		15年/14年		16年/15年		17年/16年		18年/17年	
	月間	累計	月間	累計	月間	累計	月間	累計	月間	累計	月間	累計	月間	累計	月間	累計	月間	累計	月間	累計
1月	334,900	334,900	379,800	379,800	379,200	379,200	392,400	392,400	417,300	417,300	△2.8	△2.8	13.4	13.4	△0.2	△0.2	3.5	3.5	6.3	6.3
2月	395,600	730,500	399,400	779,200	436,300	815,500	421,300	813,700	435,600	852,900	4.9	1.2	6.7	6.7	9.2	4.7	△3.4	△0.2	3.4	4.8
3月	461,800	1,192,300	477,800	1,257,000	486,500	1,302,000	506,700	1,320,400	538,900	1,391,800	7.1	3.4	5.4	5.4	1.8	3.6	4.2	1.4	6.4	5.4
4月	380,200	1,572,500	368,000	1,625,000	418,500	1,720,500	446,600	1,767,000	453,400	1,845,200	△0.5	2.5	3.3	3.3	13.7	5.9	6.7	2.7	1.5	4.4
5月	343,000	1,915,500	348,700	1,973,700	395,000	2,115,500	414,400	2,181,400	417,900	2,263,100	1.8	2.3	3.0	3.0	13.3	7.2	4.9	3.1	0.8	3.7
6月	366,300	2,281,800	360,200	2,333,900	381,200	2,496,700	416,700	2,598,100			3.2	2.5	2.3	2.3	5.8	7.0	9.3	4.1		
7月	396,600	2,678,400	451,300	2,785,200	445,400	2,942,100	478,700	3,076,800			△3.1	1.6	4.0	4.0	△1.3	5.6	7.5	4.6		
8月	505,800	3,184,200	531,600	3,316,800	523,400	3,465,500	563,600	3,640,400			0.9	1.5	4.2	4.2	△1.5	4.5	7.7	5.0		
9月	444,300	3,628,500	493,000	3,809,800	457,800	3,923,300	491,400	4,131,800			11.4	2.6	5.0	5.0	△7.1	3.0	7.3	5.3		
10月	398,900	4,027,400	445,500	4,255,300	429,200	4,352,500	479,900	4,611,700			31.5	4.9	5.7	5.7	△3.7	2.3	11.8	6.0		
11月	394,600	4,422,000	428,100	4,683,400	409,900	4,762,400	447,200	5,058,900			39.2	7.3	5.9	5.9	△4.3	1.7	9.1	6.2		
12月	412,500	4,834,500	401,300	5,084,700	390,800	5,153,200	441,200	5,500,100			32.8	9.0	5.2	5.2	△2.6	1.3	12.9	6.7		
計	—	4,834,500	—	5,084,700	—	5,153,200	—	5,500,100	—	2,263,100	—	9.0	5.2	5.2	—	1.3	—	6.7	—	3.7

入域観光客統計月報(平成18年5月分)

第1表 入域者数 (単位:人、%)

年月	区分		入域者数		入域観光客数		国内
	総数	入域者	総数	入域者	数	数	
18年5月	464,800	417,900	410,100	7,800	46,900		
17年5月	457,300	414,400	398,400	16,000	42,900		
間	増減数	7,500	3,500	11,700	△8,200	4,000	
	前年比	101.6	100.8	102.9	48.8	109.3	
18年5月	2,509,500	2,263,100	2,228,500	34,600	246,400		
17年5月	2,413,600	2,181,400	2,133,900	47,500	232,200		
数	増減数	95,900	81,700	94,600	△12,900	14,200	
	前年比	104.0	103.7	104.4	72.8	106.1	
今月	100.0	89.9	88.2	1.7	10.1		
構成比	100.0	90.2	88.8	1.4	9.8		

第2表 空海路別入域観光客数 (単位:人、%)

年月	区分		総数		空路		海路	
	総数	入域者	数	数	数	数	数	数
18年5月	417,900	410,100	7,800	411,900	406,200	5,700	6,000	2,100
17年5月	414,400	398,400	16,000	399,400	394,500	4,900	15,000	11,100
間	増減数	3,500	11,700	△8,200	12,500	800	△9,000	0
	前年比	100.8	102.9	48.8	103.1	116.3	40.0	100.0
18年5月	2,263,100	2,228,500	34,600	2,242,200	2,214,000	28,200	20,900	6,400
17年5月	2,181,400	2,133,900	47,500	2,143,000	2,118,500	24,500	38,400	23,000
数	増減数	81,700	94,600	△12,900	99,200	3,700	△17,500	△16,600
	前年比	103.7	104.4	72.8	104.6	115.1	54.4	94.2
今月	100.0	98.1	1.9	98.6	97.2	1.4	1.4	0.5
構成比	100.0	98.5	1.5	99.1	97.8	1.2	0.9	0.3

(単位:人、%)

第3表 航路別入域観光客数

年月	(1)	(2)	(3)	(4)	(5)	(6)	(7)	(8)	(9)	(10)	(11)	(12)	(13)	(14)	(15)	(16)	(17)	(18)	(19)	(20)	(21)	(22)	(23)	(24)	(25)	(26)	(27)	(28)	(29)	(30)	(31)	(32)	(33)	(34)	(35)	(36)	(37)	(38)	
	線	東京	伊丹	関西	岡山	神戸	福岡	鹿児島	熊本	佐賀	大分	宮崎	鹿児島	熊本	鹿儿岛	鹿児島	熊本	鹿児島	熊本	鹿儿岛	熊本	鹿児島	熊本	鹿児島	熊本	鹿児島	熊本	鹿児島	熊本	鹿児島	熊本	鹿児島	熊本	鹿児島	熊本	鹿児島	熊本	鹿児島	熊本
19年5月	417,000	164,900	27,300	48,500	21,900	48,800	35,200	6,000	14,100	2,300	3,700	2,400	0	3,600	4,600	7,300	1,900	300	1,900	3,600	1,800	2,300	0	0	0	0	0	0	0	0	0	0	0	0	0	0	0	0	0
17年5月	(14,400)	(164,600)	66,700	23,300	0	48,800	33,600	5,300	12,400	0	4,100	2,100	2,200	0	3,400	4,500	5,600	1,700	1,100	2,100	1,900	2,500	0	0	0	0	0	0	0	0	0	0	0	0	0	0	0	0	0
増減数	3,600	300	△33,600	22,200	21,900	0	△400	200	1,700	0	200	200	0	200	100	△500	1,700	200	△300	△200	0	△100	△200	0	0	0	0	0	0	0	0	0	0	0	0	0	0	0	0
前年比	100.8	100.2	40.9	184.4	皆無	100.0	104.8	103.4	113.7	0.0	99.2	109.5	109.1	0.0	105.9	102.2	91.5	130.4	72.7	90.5	100.0	94.7	92.6	0.0	0.0	0.0	0.0	0.0	0.0	0.0	0.0	0.0	0.0	0.0	0.0	0.0	0.0	0.0	
19年8月	2,884,000	970,700	165,000	213,300	78,500	273,700	204,700	39,200	59,800	6,500	30,600	13,700	13,700	100	16,500	13,400	26,700	3,800	5,000	11,100	18,800	10,800	12,500	100	0	0	0	0	0	0	0	0	0	0	0	0	0	0	
17年8月	2,834,400	937,400	233,600	137,500	6,274,700	193,800	99,800	55,000	0	25,700	13,500	13,800	0	16,500	13,900	32,100	23,700	8,000	5,200	10,300	18,900	9,900	12,300	300	0	0	0	0	0	0	0	0	0	0	0	0	0	0	
増減数	81,700	33,300	△168,600	75,800	78,500	△1,000	10,900	△700	4,800	0	4,900	0	△100	0	△500	△1,100	3,000	500	△100	900	△100	900	△300	△300	0	0	0	0	0	0	0	0	0	0	0	0	0	0	
前年比	103.7	103.6	57.5	155.1	皆無	99.6	105.6	98.2	102.7	0.0	119.1	100.0	99.8	0.0	100.0	97.4	95.6	112.7	106.3	98.1	102.3	103.1	97.7	33.3	0.0	0.0	0.0	0.0	0.0	0.0	0.0	0.0	0.0	0.0	0.0	0.0	0.0	0.0	0.0
今月	100.0	93.5	6.5	11.6	5.2	11.6	8.4	1.4	3.4	0.6	0.9	0.6	0.0	0.9	1.1	1.3	1.7	0.5	0.2	0.5	0.9	0.4	0.5	0.0	0.0	0.0	0.0	0.0	0.0	0.0	0.0	0.0	0.0	0.0	0.0	0.0	0.0	0.0	
増減比	100.0	42.9	7.2	9.4	3.5	12.1	9.0	1.7	2.6	0.3	1.4	0.6	0.0	0.7	0.3	1.4	1.2	0.4	0.2	0.5	0.3	0.5	0.6	0.0	0.0	0.0	0.0	0.0	0.0	0.0	0.0	0.0	0.0	0.0	0.0	0.0	0.0	0.0	

注1 国内外には、本社経由で来訪する外国人客も含まれる。
 2 累計は、本年1月1日から当月末までの合計である。
 3 推計方法は、国内航路については、本土と本県間に航路を有する航空及び船舶各社の航路別旅客数実績に内航線における入域観光客の乗降率(引上げ率)をデフレクターとして算出した。
 また、外国航路については、福岡入国管理本部の統計によるが、経路別の乗降率に基づき推定している。