

入域観光客統計概況

－平成18年2月分－

平成18年3月27日
沖縄県観光商工部

2月の入域観光客数は、435,600人。前年同月比は+3.4% (+14,300人)で、同月としては過去2番目の記録となった。
1月～2月の入域観光客数は、852,900人。前年同期比は+4.8% (39,200人)で、同期間の過去最高記録となった。

1. 国内外別入域状況

国内： 429,400人 前年同月比 + 3.9 % (+16,000人)
海外： 6,200人 前年同月比 Δ 21.5 % (Δ 1,700人)

2. 主要航路別入域状況

東京： 188,900人	前年同月比 + 3.0%	(+ 5,500人)	構成比43.4%
伊丹： 35,300人	前年同月比 Δ 31.7%	(Δ 16,400人)	構成比 8.1%
関西： 35,900人	前年同月比 +41.3%	(+10,500人)	構成比 8.2%
神戸： 11,800人	新規路線 (平成18年2月16日～運航)		構成比 2.7%
福岡： 55,700人	前年同月比 Δ 2.6%	(Δ 1,500人)	構成比12.8%
名古屋：40,200人	前年同月比 +10.7%	(+ 3,900人)	構成比 9.2%
札幌： 8,500人	前年同月比 Δ 6.6%	(Δ 600人)	構成比 2.0%

3. 概況と見通し

2月の入域観光客数の概況としては、国内客については、神戸空港開港に伴い新規路線が開設されたことや、プロ野球キャンプの誘客効果などにより前年実績を上回った。

外国客については、昨年は2月に運航された、旧正月の休暇時期に合わせたチャーター便の運航が今年は1月末だったことなどから前年実績を下回った。

今後の見通しとしては、国内客については、新空港開港に伴い新規路線が開設されることや、3月中旬までの航空輸送実績が好調に推移していること、卒業旅行や修学旅行が好調であることなどから増加することが予想される。

外国客については、海路については、定期クルーズ船の運休により減少すると見込まれる。

担当：観光企画課 上原
TEL 098-866-2763
FAX 098-866-2767

(財) 沖縄観光コンベンションビューロー及び県各事務所のコメント (要旨)

1. 国内

東京事務所 (関東地区)

- 2月中旬以降、個人旅行商品が好調に推移したことなどにより入域観光客の増加につながった。
- 3月は、団体旅行、個人旅行商品の予約状況が前年を上回っており、特に宮古、石垣が好調である。

大阪事務所 (大阪地区)

- 神戸空港開港により消費者の旅行マインドが喚起されたことや、プロ野球キャンプによる誘客効果、リゾート地としての沖縄の人気の継続されていることなどにより入域観光客が増加した。
- 大手旅行代理店の申込み状況が前年を上回っており、好調に推移すると見込まれる。

福岡事務所 (九州・山口地区)

- 入域観光客は前年比で若干の減少となっているが、その要因としては、団体旅行や募集型旅行商品、個人旅行商品の伸び悩みなどが挙げられる。
- 3月は団体旅行商品、個人旅行商品ともに順調な伸びを示しており、前年並みの実績を達成する見込みであり、新北九州国際空港の開港により、4月以降も順調に推移する見込みである。

名古屋事務所 (名古屋地区)

- 沖縄人気の継続や、景気の回復などが入域観光客の増加につながった。
- 4月からJALの名古屋路線が減便となるが、機材が大型化するため影響は少ないと考えられる。新型割引運賃の実施などにより、入域観光客数は微増が見込まれる。

北海道観光・物産情報センター (北海道地区)

- 道内の観光市場全体の動向は伸び悩んでいるが、沖縄については好調に推移しており、経路便の実績は2桁台の伸びを示している。
- 3月下旬の予約状況は好調に推移しており、4月以降も直行便が好調に推移する見込みである。

2. 海外

台北事務所

- 昨年は2月だった旧正月の休暇の始まりが、今年は1月だったため前年実績を若干下回った。
- 定期クルーズ船の運航が予定されていないため、海路での入域観光客数は減少する見込みであるが、2月の「台湾・沖縄観光感謝の夕べ」の実施と業界紙広告出稿や台北地区でのバス車体広告などにより、空路による入域観光客は微増が見込まれる。

韓国事務所

- 旧正月の休暇に合わせたチャーター便が今年は1月中に運航されたため、2月は前年実績を下回った。
- 3月からは、気温の上昇など天候的な面でゴルフツアー客が減少しているが、旅行会社15社が共同販売している旅行商品を助成したことにより前年並みの実績を達成する見込みである。

上海事務所

- 旧正月の時期にツアー客を送客できなかったため、前年実績を下回った。
- 3月26日からの減便や運航時間帯の変更が、旅行商品の造成に影響を与えると予想される。

入城観光客統計月報(平成18年2月分)

第1表 入城者数 (単位:人、%)

第2表 空港別入城観光客数 (単位:人、%)

年月	入城者数				空港別入城観光客数			
	総数	国内	国外	海外	総数	国内	国外	海外
18年2月	481,300	435,600	429,400	6,200	435,600	429,400	5,500	2,600
17年2月	485,100	421,300	413,400	7,900	417,700	411,500	6,200	1,900
増減数	14,300	16,000	16,000	15,300	16,000	16,000	1,900	1,900
前年比	103.4	103.4	103.9	103.7	103.9	103.7	100.0	41.2
18年2月	852,900	838,600	833,800	12,700	838,600	833,800	6,400	4,800
17年2月	813,700	801,500	807,000	796,800	10,200	6,700	4,700	2,000
増減数	39,200	37,100	2,100	39,500	37,000	2,500	100	100
前年比	104.8	104.6	117.2	104.9	104.6	124.5	95.5	102.1
今月	100.0	98.6	1.4	99.4	98.1	1.3	0.6	0.2
累計	100.0	98.3	1.7	99.2	97.8	1.5	0.8	0.2

第3表 航路別入城観光客数 (単位:人、%)

年月	航路別入城観光客数															
	(1)	(2)	(3)	(4)	(5)	(6)	(7)	(8)	(9)	(10)	(11)	(12)	(13)	(14)	(15)	(16)
18年2月	435,600	188,900	35,300	11,800	55,700	40,200	8,500	10,100	0	6,800	2,600	2,700	100	3,100	3,500	5,700
17年2月	421,300	183,400	51,700	25,400	0	57,200	36,300	9,100	9,200	0	5,500	2,600	3,000	0	3,000	5,600
増減数	14,300	5,500	16,600	10,500	55,700	16,900	1,000	1,000	0	1,300	0	1,100	100	300	0	100
前年比	103.4	103.0	68.3	141.3	増	97.4	110.7	93.4	109.8	0.0	123.6	100.0	90.0	0.0	103.3	101.8
18年2月	852,900	371,700	72,700	11,800	108,800	78,800	15,400	21,000	0	14,800	5,400	4,700	100	5,800	6,300	11,600
17年2月	813,700	356,700	96,000	50,400	0	109,800	72,800	20,000	0	10,400	5,200	5,600	0	5,800	6,900	11,800
増減数	39,200	15,000	24,000	11,800	108,800	6,000	1,000	1,000	0	4,400	200	1,100	0	0	1,400	1,000
前年比	104.6	104.2	75.7	146.4	増	99.7	108.2	105.0	0.0	142.3	103.6	83.9	0.0	106.0	92.6	96.3
今月	100.0	43.4	8.1	8.2	2.7	12.8	9.2	2.0	2.3	0.0	1.6	0.6	0.0	0.7	0.8	1.3
累計	100.0	43.6	8.5	8.8	1.4	12.8	9.2	1.8	2.5	0.0	1.7	0.6	0.0	0.7	0.7	1.4

注 1 県外客には、本土経由で来県する外国客も含む。
 2 累計は、本年1月1日から当月末までの合計である。
 3 推計方法は、国内航路については、本土と本県間の航路を有する航空及び船舶各社の航路別乗客数実績に同航路における入城観光客の滞在率(サンプリング調査)をアプリーターとして算出した。
 また、外国航路については福岡入国管理局支店の通報に基づき推定することがある。

月別入域観光客数の推移 (平成14年～平成18年)

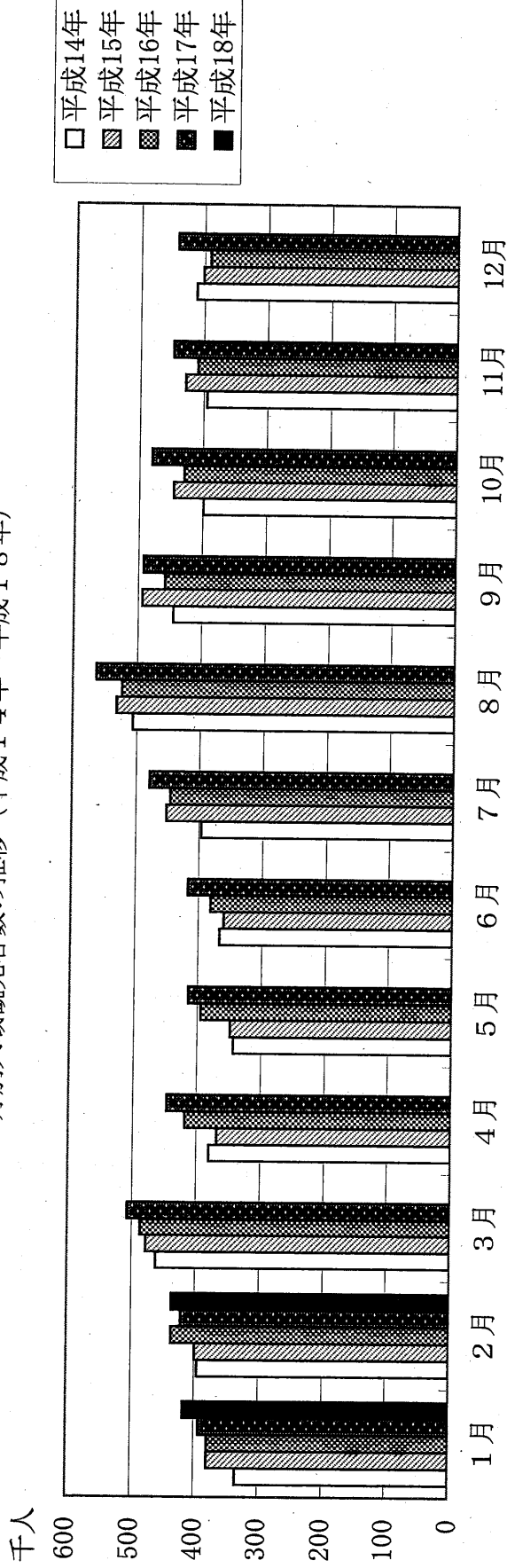

(単位：千人)

	1月	2月	3月	4月	5月	6月	7月	8月	9月	10月	11月	12月	計
平成14年	334.9	395.6	461.8	380.2	343.0	366.3	396.6	505.8	444.3	398.9	394.6	412.5	4,834.5
平成15年	379.8	399.4	477.8	368.0	348.7	360.2	451.3	531.6	493.0	445.5	428.1	401.3	5,084.7
平成16年	379.2	436.3	486.5	418.5	395.0	381.2	445.4	523.4	457.8	429.2	409.9	390.8	5,153.2
平成17年	392.4	421.3	506.7	446.6	414.4	416.7	478.7	563.6	491.4	479.9	447.2	441.2	5,500.1
平成18年	417.3	435.6											852.9

月別入域観光客数の推移（平成14年～平成18年）

(単位:人、%)

	実 数						前 年 比														
	平成14年		平成15年		平成16年		平成17年		平成18年		14年/13年		15年/14年		16年/15年		17年/16年		18年/17年		
	月間	累計	月間	累計	月間	累計	月間	累計	月間	累計	月間	累計	月間	累計	月間	累計	月間	累計	月間	累計	
1月	334,900	334,900	379,800	379,800	379,200	392,400	417,300	417,300	417,300	417,300	△2.8	△2.8	13.4	13.4	△0.2	△0.2	3.5	3.5	6.3	6.3	
2月	395,600	730,500	399,400	779,200	436,300	815,500	421,300	813,700	435,600	852,900	4.9	1.2	6.7	6.7	9.2	4.7	△3.4	△0.2	3.4	4.8	
3月	461,800	1,192,300	477,800	1,257,000	486,500	1,302,000	506,700	1,320,400			7.1	3.4	5.4	5.4	1.8	3.6	4.2	1.4			
4月	380,200	1,572,500	368,000	1,625,000	418,500	1,720,500	446,600	1,767,000			△0.5	2.5	3.3	3.3	13.7	5.9	6.7	2.7			
5月	343,000	1,915,500	348,700	1,973,700	395,000	2,115,500	414,400	2,181,400			1.8	2.3	3.0	3.0	13.3	7.2	4.9	3.1			
6月	366,300	2,281,800	360,200	2,333,900	381,200	2,496,700	416,700	2,598,100			3.2	2.5	2.3	2.3	5.8	7.0	9.3	4.1			
7月	396,600	2,678,400	451,300	2,785,200	445,400	2,942,100	478,700	3,076,800			△3.1	1.6	4.0	4.0	△1.3	5.6	7.5	4.6			
8月	505,800	3,184,200	531,600	3,316,800	523,400	3,465,500	563,600	3,640,400			0.9	1.5	4.2	4.2	△1.5	4.5	7.7	5.0			
9月	444,300	3,628,500	493,000	3,809,800	457,800	3,923,300	491,400	4,131,800			11.4	2.6	5.0	5.0	△7.1	3.0	7.3	5.3			
10月	398,900	4,027,400	445,500	4,255,300	429,200	4,352,500	479,900	4,611,700			31.5	4.9	5.7	5.7	△3.7	2.3	11.8	6.0			
11月	394,600	4,422,000	428,100	4,683,400	409,900	4,762,400	447,200	5,058,900			39.2	7.3	5.9	5.9	△4.3	1.7	9.1	6.2			
12月	412,500	4,834,500	401,300	5,084,700	390,800	5,153,200	441,200	5,500,100			32.8	9.0	5.2	5.2	△2.6	1.3	12.9	6.7			
計	—	4,834,500	—	5,084,700	—	5,153,200	—	5,500,100	852,900	852,900	—	9.0	5.2	5.2	—	1.3	—	6.7	—	—	4.8