

## 平成17年入域観光客統計概況

平成18年1月20日  
沖縄県観光商工部

平成17年入域観光客数 5,500,100人(過去最高)  
・対前年比 +6.7%(+346,900人)

### 1. 空海路別入域状況

空路： 5,390,700人(対前年比 +6.7%)  
海路： 109,400人(同 +6.0%)

### 2. 国内外・主要航路別入域状況

国内： 5,363,600人(対前年比 +6.8%)  
国外： 136,500人(同 +5.4%)

#### 〈国内主要航路別状況〉

東京：2,457,900人(対前年比 +7.0%)  
大阪：1,041,800人(同 +7.7%)  
福岡：680,500人(同 +2.5%)  
名古屋：477,600人(同 +14.7%)

### 3. 概況

平成17年の入域観光客数は、沖縄の自然風土、独自の音楽、芸能文化などに引き続き全国の関心が高まり、沖縄人気が続いていることを背景に、航空路線の増便や機材の大型化による提供座席数の拡大、宿泊施設の新設、官民一体となった誘客キャンペーンの展開などが奏功し、誘客目標の540万人を10万人上回る、550万100人と、過去最高を記録した。

#### 〈主な増加要因〉

- 沖縄の音楽、文化、芸能、食材等への全国的な関心の継続
- 航空路線の増便や機材の大型化による提供座席数の増加
  - ・平成17年の空路提供座席数各社合計 8,167,221席
  - ・前年同期比 +5.3%、+409,968席
- 宿泊施設数の増加
- 官民一体となった誘客キャンペーン
- 台風の影響が少なかったこと
- 修学旅行の増加

### 4. 平成18年目標

入域観光客数 565万人(+2.7%、+149,900人)  
観光客一人当たりの県内消費額 7万7千円(+5.5%、+4千円)  
観光収入 4,351億円(+8.4%、+336億円)

## 入域観光客統計概況 －平成17年12月分－

平成18年 1月20日  
沖縄県観光商工部

12月の入域観光客数は、441,200人。前年同月比は +12.9% (+50,400人) で、同月の過去最高を記録した。

1月～12月までの入域観光客数は、550万1000人。前年同期比は +6.7% (+346,900人) で、目標の540万人を達成し、過去最高を記録した。

### 1. 国内外別入域状況

国内： 435,000人 前年同月比 +12.7% (+49,000人)  
海外： 6,200人 前年同月比 +29.2% (+1,400人)

### 2. 主要航路別入域状況

東京	203,100人	前年同月比	+14.5%	(+25,700人)	構成比46.0%
大阪	77,800人	前年同月比	+13.2%	(+9,100人)	構成比17.6%
福岡	56,800人	前年同月比	+13.4%	(+6,700人)	構成比12.9%
名古屋	39,100人	前年同月比	+16.4%	(+5,500人)	構成比8.9%
札幌	6,300人	前年同月比	+23.5%	(+1,200人)	構成比1.4%

### 3. 概況と見通し

12月の入域観光客数の概況としては、国内客については、温暖な沖縄への旅行需要が高まったこと、新規航空路線の就航や、増便や機材の大型化により提供座席数が増加したこと、下旬の三連休や年末年始の輸送実績が好調に推移したことなどにより前年実績を上回った。

外国客については、前年実績を上回った。

今後の見通しとしては、国内客については、1月上旬の航空旅客輸送実績が好調に推移していること、2月以降、新空港の開港に伴い新規路線が開設されるなど、輸送能力が拡大することなどから、引き続き好調に推移すると見込まれる。外国客については、当面好調に推移すると見込まれる。

担当：観光企画課 上原  
TEL 098-866-2763  
FAX 098-866-2767

(財) 沖縄観光コンベンションビューロー及び県各事務所のコメント (要旨)

1. 国内

東京事務所 (関東地区)

- 景気回復により一般団体旅行が増加したこと、修学旅行が好調に推移したこと、下旬の三連休を中心に個人旅行商品の需要が高かったことなどにより入域観光客の大幅な増加につながった。
- 1月は個人旅行商品の予約状況が好調である。

大阪事務所 (大阪地区)

- 年末年始の旅行シーズンに入り、気候の温暖な沖縄への旅行需要が高まったことや、座席提供数が増加したこと、旅行社の企画商品、個人旅行商品が好調に推移したことなどにより前年実績を上回った。
- 神戸空港開港(2月16日～)により新たな旅行需要の喚起が期待されること、大手旅行社の申込み状況も順調であることから、好調に推移すると見込まれる。

福岡事務所 (九州・山口地区)

- 沖縄人気が継続していることや、景気回復など明るい材料に支えられ、個人旅行商品、一般団体旅行などが順調に伸びたことにより前年実績を上回った。
- 大手航空会社や旅行代理店によると、1月から3月までは前年並みの実績を維持するとのことである。
- JAL鹿児島路線再開(2月16日～)や、新北九州空港開港(3月16日～)により輸送力の強化が図られる。

名古屋事務所 (名古屋地区)

- 12月に入り、記録的な寒波の影響で、暖かい沖縄への旅行需要が高まったことなどにより昨年実績を上回った。
- 去年のセントレア空港開港に伴う特需の反動により厳しい状況になると予想される。

北海道観光・物産情報センター (北海道地区)

- 他方面の旅行商品が伸び悩むなか、沖縄が引き続き好調を維持している。
- 冬場の旅行商品は、気候の温暖な伊豆・南紀・九州・沖縄の各方面が主流となるが、年始めや年度末の時期でもあり、各社販売強化を図られると思われる。

2. 海外

台北事務所

- 12月については、愛知万博終了後のプロモーションによる旅客の増加と、NAHAマラソン参加者、応援団、視察団の来沖により前年実績を上回った。
- 1月は春節(旧正)の休暇があることや、石垣国際チャーター便ツアーが計画されていることから前年実績を大幅に上回ると見込まれる。

韓国事務所

- 韓国企業のインセンティブツアーが実施されたこと、フェリーフライト商品の販売が好調だったこと、ゴルフ客が増加していることなどにより前年実績を上回った。
- 1月は、小規模の団体旅行が数件予定されていることから、前年実績を上回る見込みである。

上海事務所

- 10月末に直行便が週5便に増便されたが、搭乗率は伸び悩んでいる状況である。
- 新たな沖縄旅行商品を開発し、販売する計画を進める目的で、12月末に中国の航空会社や旅行社を沖縄に招聘した。

# 入域観光客統計月報(平成17年12月分)

第1表 入域者数 (単位:人、%)

年月	区分		入域者数	
	総数	外国	国内	海外
17年12月	488,400	441,200	435,000	6,200
16年12月	432,000	390,800	386,000	4,800
増減数	56,400	50,400	49,000	1,400
前年比	112.9	112.9	112.7	114.6
17年12月	5,999,800	5,500,100	5,383,800	136,500
16年12月	5,589,700	5,153,200	5,023,700	129,500
増減数	399,900	346,900	339,900	7,000
前年比	107.0	106.7	106.8	105.4
今月	100.0	90.3	89.1	1.3
前年比	100.0	90.2	87.9	2.2
増減数	346,900	339,900	340,700	200
前年比	106.7	106.8	106.8	106.8
今月	100.0	98.6	98.0	1.2
前年比	100.0	97.5	96.8	1.2
増減数	346,900	339,900	340,700	200
前年比	106.7	106.8	106.8	106.8
今月	100.0	98.6	98.0	1.2
前年比	100.0	97.5	96.8	1.2
増減数	346,900	339,900	340,700	200
前年比	106.7	106.8	106.8	106.8
今月	100.0	98.6	98.0	1.2
前年比	100.0	97.5	96.8	1.2

第2表 空海路別入域観光客数 (単位:人、%)

年月	区分		空路		海路	
	総数	外国	国内	海外	国内	海外
17年12月	441,200	435,000	6,200	437,700	432,500	2,500
16年12月	390,800	386,000	4,800	387,700	383,600	2,400
増減数	50,400	49,000	1,400	50,000	48,900	100
前年比	112.9	112.7	112.9	112.9	112.9	142.9
17年12月	5,500,100	5,383,800	136,500	5,390,700	5,326,300	37,400
16年12月	5,153,200	5,023,700	129,500	5,055,000	4,985,700	38,000
増減数	346,900	339,900	7,000	340,700	340,500	200
前年比	106.7	106.8	106.7	106.8	106.8	98.4
今月	100.0	98.6	1.4	99.2	98.0	0.6
前年比	100.0	97.5	2.5	98.0	96.8	1.2
増減数	346,900	339,900	7,000	340,700	340,500	200
前年比	106.7	106.8	106.7	106.8	106.8	98.4
今月	100.0	98.6	1.4	99.2	98.0	0.6
前年比	100.0	97.5	2.5	98.0	96.8	1.2

第3表 航路別入域観光客数 (単位:人、%)

年月	区分		札幌	仙台	小松	東京	名古屋	大阪	福岡	岡山	奈良	大分	宮崎	鹿児島	福宮	新島	高知	秋田	青森	佐賀	福岡	徳島	広島	米子	石見	岡山	山形	旭川	外国	
	17年12月	441,200	435,000	6,300	7,500	2,800	203,100	39,100	77,800	5,800	3,200	1,300	4,400	56,800	1,900	4,000	9,900	2,700	3,300	0	0	0	0	0	0	0	0	0	0	6,200
16年12月	390,800	386,000	5,100	6,500	2,600	177,400	33,600	68,700	5,900	2,900	1,200	3,800	50,100	2,000	3,800	9,600	2,600	5,200	0	0	0	0	0	0	0	0	0	0	4,800	
増減数	50,400	49,000	1,200	1,000	200	25,700	5,500	9,100	△100	300	100	600	6,700	△100	200	0	0	0	0	0	0	0	0	0	0	0	0	0	1,400	
前年比	112.9	112.7	112.5	115.4	107.7	114.5	116.4	113.2	98.3	110.3	108.3	115.8	113.4	95.0	105.3	100.0	103.1	103.8	63.5	0.0	0.0	0.0	0.0	0.0	0.0	0.0	0.0	0.0	129.2	
17年12月	5,500,100	5,383,800	73,100	64,200	42,600	2,457,900	477,600	1,041,800	75,800	43,600	21,100	40,000	680,500	26,700	46,500	24,800	31,100	141,300	34,100	23,800	600	12,100	0	0	0	0	0	0	129,500	
16年12月	5,153,200	5,023,700	53,800	64,000	41,900	2,297,200	416,500	987,100	70,300	41,800	20,200	38,200	663,800	25,600	48,200	26,400	31,200	140,700	34,300	26,800	1,400	12,100	0	0	0	0	0	0	129,500	
増減数	346,900	339,900	19,300	19,300	200	160,700	61,100	74,700	5,500	1,800	900	1,800	16,700	1,100	△1,700	△1,000	△100	600	△200	△3,000	△800	0	0	0	0	0	0	0	0	
前年比	106.7	106.8	135.9	100.3	101.7	107.0	114.7	107.7	107.8	104.3	104.5	104.7	102.5	96.5	93.9	99.7	100.4	99.4	88.8	42.9	100.0	皆増	皆増	皆増	皆増	皆増	皆増	皆増	皆増	105.4
今月	100.0	1.4	1.7	0.6	46.0	8.9	17.6	1.3	0.7	0.3	1.0	12.9	0.4	0.9	0.4	0.5	2.2	0.6	0.7	0.0	0.2	0.0	0.0	0.0	0.0	0.0	0.0	0.0	1.4	
前年比	100.0	1.3	1.2	0.8	44.7	8.7	18.9	1.4	0.8	0.4	0.7	12.4	0.5	0.8	0.5	0.6	2.6	0.6	0.4	0.0	0.2	0.0	0.0	0.0	0.0	0.0	0.0	0.0	0.0	2.5

注 1 県外客には、本土籍由来のみならず、海外客も含まれる。  
 2 累計は、本年1月1日から当月末までの合計である。  
 3 推計方法は、国内航路については、本土と本県間に航路を有する航空及び船舶各社の航路別旅客輸送実績に同航路における入域観光客の混在率(サンプリング調査)をデフレクターとして算出した。  
 また、外国航路については、国土交通省の発表によるが、法務省の発表に基づき適正に修正している。

月別入城観光客数の推移 (平成13年～平成17年)

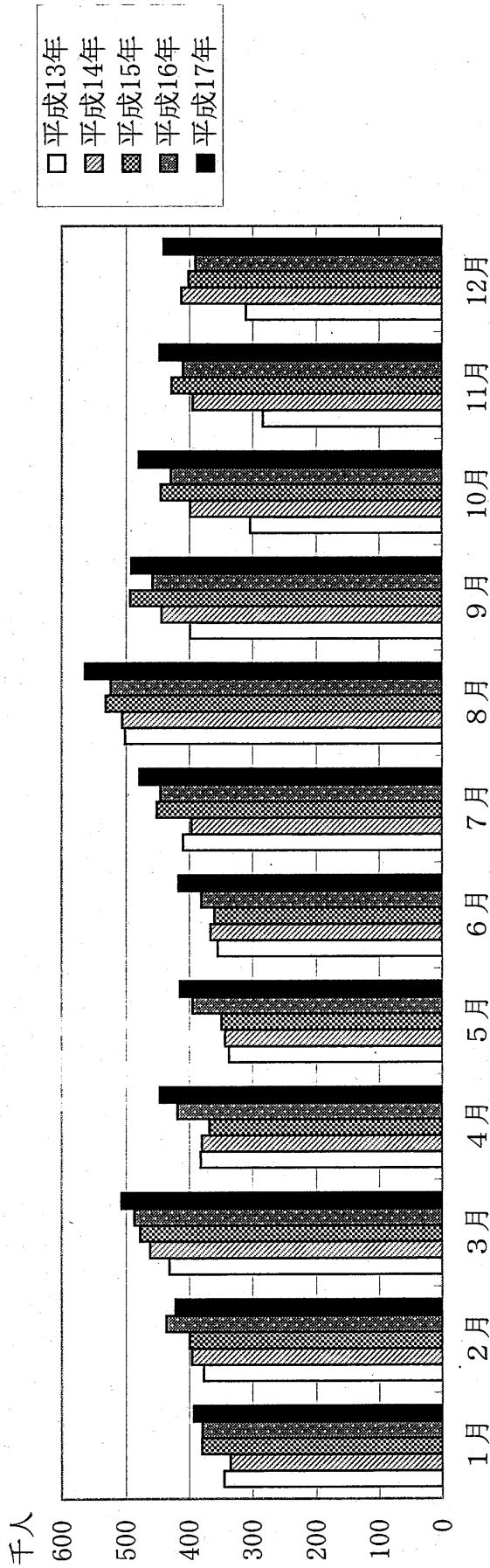

(単位：千人)

	1月	2月	3月	4月	5月	6月	7月	8月	9月	10月	11月	12月	計
平成13年	344.5	377.0	431.2	382.0	337.0	354.9	409.3	501.3	398.7	303.4	283.4	310.7	4,433.4
平成14年	334.9	395.6	461.8	380.2	343.0	366.3	396.6	505.8	444.3	398.9	394.6	412.5	4,834.5
平成15年	379.8	399.4	477.8	368.0	348.7	360.2	451.3	531.6	493.0	445.5	428.1	401.3	5,084.7
平成16年	379.2	436.3	486.5	418.5	395.0	381.2	445.4	523.4	457.8	429.2	409.9	390.8	5,153.2
平成17年	392.4	421.3	506.7	446.6	414.4	416.7	478.7	563.6	491.4	479.9	447.2	441.2	5,500.1

月別入域観光客数の推移（平成13年～平成17年）

(単位:人、%)

	実 数						前 年 比															
	平成13年		平成14年		平成15年		平成16年		平成17年		13年/12年		14年/13年		15年/14年		16年/15年		17年/16年			
	月間	累計	月間	累計	月間	累計	月間	累計	月間	累計	月間	累計	月間	累計	月間	累計	月間	累計	月間	累計		
1月	344,500	344,500	334,900	379,800	379,800	379,200	392,400	392,400	392,400	392,400	2.6	△2.8	△2.8	13.4	△0.2	△0.2	13.4	△0.2	△0.2	3.5	3.5	
2月	377,000	721,500	395,600	730,500	399,400	779,200	436,300	815,500	421,300	813,700	△2.7	△0.2	4.9	1.2	1.0	6.7	9.2	4.7	△3.4	△0.2	△0.2	
3月	431,200	1,152,700	461,800	1,192,300	477,800	1,257,000	486,500	1,302,000	506,700	1,320,400	△4.9	△2.0	7.1	3.4	3.5	5.4	1.8	3.6	4.2	4.2	1.4	1.4
4月	382,000	1,534,700	380,200	1,572,500	368,000	1,625,000	418,500	1,720,500	446,600	1,767,000	9.8	0.7	△0.5	2.5	△3.2	3.3	13.7	5.9	6.7	2.7	2.7	2.7
5月	337,000	1,871,700	343,000	1,915,500	348,700	1,973,700	395,000	2,115,500	414,400	2,181,400	4.4	1.3	1.8	2.3	1.7	3.0	13.3	7.2	4.9	3.1	3.1	3.1
6月	354,900	2,226,600	366,300	2,281,800	360,200	2,333,900	381,200	2,496,700	416,700	2,598,100	5.2	1.9	3.2	2.5	△1.7	2.3	5.8	7.0	9.3	4.1	4.1	4.1
7月	409,300	2,635,900	396,600	2,678,400	451,300	2,785,200	445,400	2,942,100	478,700	3,076,800	20.3	4.4	△3.1	1.6	13.8	4.0	△1.3	5.6	7.5	4.6	4.6	4.6
8月	501,300	3,137,200	505,800	3,184,200	531,600	3,316,800	523,400	3,465,500	563,600	3,640,400	0.9	3.8	0.9	1.5	5.1	4.2	△1.5	4.5	7.7	5.0	5.0	5.0
9月	398,700	3,535,900	444,300	3,628,500	493,000	3,809,800	457,800	3,923,300	491,400	4,131,800	1.5	3.6	11.4	2.6	11.0	5.0	△7.1	3.0	7.3	5.3	5.3	5.3
10月	303,400	3,839,300	398,900	4,027,400	445,500	4,255,300	429,200	4,352,500	479,900	4,611,700	△19.4	1.3	31.5	4.9	11.7	5.7	△3.7	2.3	11.8	6.0	6.0	6.0
11月	283,400	4,122,700	394,600	4,422,000	428,100	4,683,400	409,900	4,762,400	447,200	5,058,900	△24.4	△1.0	39.2	7.3	8.5	5.9	△4.3	1.7	9.1	6.2	6.2	6.2
12月	310,700	4,433,400	412,500	4,834,500	401,300	5,084,700	390,800	5,153,200	441,200	5,500,100	△12.7	△1.9	32.8	9.0	△2.7	5.2	△2.6	1.3	12.9	6.7	6.7	6.7
計	—	4,433,400	—	4,834,500	—	5,084,700	—	5,153,200	—	5,500,100	—	△1.9	—	9.0	—	5.2	—	1.3	—	6.7	6.7	6.7