

沖縄県におけるクラスター(関連含む)発生状況 (令和4年4月公表分)

資料 5

2022.4.25時点

総括情報部

施設等数	分類	発生場所	合計	643 施設等		7585 人	備考
			初発例 発生日	最終 発生日	陽性者数		
566	社会福祉施設	名護市	1月31日	2月22日	52	職員14名、利用者38名	
567	事業所	石垣市	2月6日	2月7日	6	同業者 6 名	
568	保育施設	石垣市	2月15日	2月18日	7	園児 6 名、職員 1 名	
569	学校	石垣市	2月4日	2月6日	17	職員 1 名、生徒16名	
570	学校	石垣市	2月6日	2月9日	7	職員 1 名、生徒 6 名	
571	家庭内	石垣市	3月1日	3月2日	7	親族 7 名	
572	事業所	石垣市	2月28日	3月4日	5	スタッフ 3 名、利用者 2 名	
573	社会福祉施設	那覇市	2月21日	2月28日	19	職員 5 名、利用者14名	
574	病院	那覇市	2月20日	2月25日	16	スタッフ 2 名、利用者14名	
575	社会福祉施設	那覇市	2月16日	3月9日	23	スタッフ10名、利用者13名	
576	社会福祉施設	那覇市	2月26日	3月7日	48	スタッフ12名、利用者36名	
577	保育施設	那覇市	1月6日	1月13日	7	職員	
578	社会福祉施設	那覇市	2月11日	2月16日	15	スタッフ 5 名、利用者10名	
579	社会福祉施設	那覇市	1月19日	2月11日	5	スタッフ 3 名、利用者 2 名	
580	家庭内	那覇市	2月21日	2月24日	6	家族 6 名	
581	学校クラスター	那覇市	3月11日	3月15日	10	元部員10名	
582	保育施設	那覇市	2月22日	3月2日	7	園児 7 名	
583	学校	那覇市	3月9日	3月2日	6	部員 6 名	
584	保育施設	那覇市	2月24日	2月28日	5	スタッフ 2 名、利用者 3 名	
585	社会福祉施設	那覇市	3月10日	3月14日	9	スタッフ 1 名、利用者 8 名	
586	保育施設	那覇市	1月10日	1月25日	9	スタッフ 3 名、利用者 6 名	
587	保育施設	那覇市	2月21日	3月4日	21	スタッフ 3 名、利用者18名	
588	保育施設	那覇市	3月5日	3月10日	14	スタッフ 3 名、利用者11名	
589	保育施設	那覇市	1月26日	2月4日	7	スタッフ 3 名、利用者 4 名	
590	保育施設	那覇市	2月8日	2月24日	33	スタッフ 4 名、利用者29名	
591	保育施設	那覇市	3月8日	3月17日	9	スタッフ 1 名、利用者 8 名	
592	学校	那覇市	2月21日	3月1日	7	職員 1 名、生徒 6 名	
593	学校	那覇市	3月3日	3月11日	11	親族 3 名、生徒 8 名	
594	保育施設	那覇市	1月5日	1月11日	7	スタッフ 6 名、利用者 1 名	
595	保育施設	那覇市	3月5日	3月9日	7	スタッフ 2 名、利用者 5 名	
596	保育施設	那覇市	2月24日	3月2日	12	スタッフ 7 名、利用者 1 名	
597	保育施設	那覇市	1月24日	1月28日	8	スタッフ 3 名、利用者 5 名	
598	保育施設	那覇市	1月10日	2月19日	12	スタッフ 5 名、利用者 7 名	
599	保育施設	那覇市	2月21日	3月9日	17	スタッフ 2 名、利用者15名	
600	保育施設	那覇市	1月24日	1月29日	6	スタッフ 4 名、利用者 2 名	
601	学校	那覇市	2月25日	3月2日	9	生徒9名	
602	保育施設	那覇市	2月17日	2月22日	5	スタッフ 1 名、利用者 4 名	
603	保育施設	那覇市	1月17日	1月20日	5	スタッフ 3 名、利用者 2 名	
604	保育施設	那覇市	1月14日	1月20日	6	利用者 6 名	
605	保育施設	那覇市	1月7日	1月14日	13	スタッフ 7 名、利用者 6 名	
606	保育施設	那覇市	1月10日	1月16日	7	スタッフ 3 名、利用者 4 名	
607	保育施設	那覇市	1月13日	1月21日	12	スタッフ 1 名、利用者11名	
608	保育施設	那覇市	1月7日	1月14日	9	スタッフ 4 名、利用者 5 名	
609	学校	那覇市	3月11日	3月24日	15	生徒15名	
610	社会福祉施設	那覇市	3月12日	3月17日	14	スタッフ 7 名、利用者 7 名	

施設等数	分類	発生場所	初発例 発生日	最終 発生日	陽性者数	備考
611	社会福祉施設	那覇市	3月7日	3月11日	6	スタッフ4名、利用者2名
612	社会福祉施設	南部保健所管内	1月7日	2月2日	16	スタッフ6名、利用者10名
613	社会福祉施設	糸満市	1月24日	1月29日	17	スタッフ9名、利用者8名
614	社会福祉施設	糸満市	1月19日	1月27日	9	スタッフ7名、利用者2名
615	社会福祉施設	浦添市	1月19日	2月7日	12	スタッフ4名、利用者8名
616	社会福祉施設	浦添市	1月21日	1月30日	12	スタッフ5名、利用者7名
617	社会福祉施設	南部保健所管内	2月2日	2月16日	9	スタッフ4名、利用者5名
618	社会福祉施設	浦添市	2月12日	2月24日	16	スタッフ4名、利用者12名
619	社会福祉施設	南城市	2月22日	2月28日	6	スタッフ3名、利用者3名
620	社会福祉施設	浦添市	2月23日	3月3日	31	スタッフ11名、利用者20名
621	社会福祉施設	糸満市	2月21日	3月4日	9	スタッフ6名、利用者3名
622	社会福祉施設	名護市	1月9日	1月21日	6	利用者6名
623	保育施設	北部保健所管内	2月22日	3月5日	21	スタッフ4名、利用者17名
624	社会福祉施設	北部保健所管内	3月1日	3月10日	8	スタッフ3名、利用者5名
625	保育施設	北部保健所管内	2月25日	3月7日	16	スタッフ2名、利用者14名
626	事業所	名護市	2月21日	2月22日	5	スタッフ5名
627	宗教団体	北部保健所管内	3月8日	3月10日	7	牧師1名、職員2名、その他5名
628	社会福祉施設	名護市	3月2日	3月17日	30	スタッフ9名、利用者21名
629	社会福祉施設	石垣市	1月20日	1月26日	29	スタッフ5名、利用者24名
630	社会福祉施設	石垣市	2月23日	3月1日	5	スタッフ3名、利用者2名
631	保育施設	八重山保健所管内	2月26日	3月5日	48	スタッフ3名、利用者18名、親族等27名
632	保育施設	石垣市	1月20日	1月26日	19	スタッフ1名、利用者9名、親族9名
633	事業所	石垣市	3月8日	3月14日	8	スタッフ4名、利用者4名
634	保育施設	石垣市	3月25日	3月27日	8	スタッフ2名、利用者6名
635	学校	宮古島市	3月5日	3月7日	10	学生10名
636	飲食	宮古保健所管内	3月19日	3月21日	30	スタッフ1名、生徒29名、親族1名
637	社会福祉施設	石垣市	3月10日	3月15日	7	スタッフ3名、利用者4名
638	社会福祉施設	宮古島市	3月8日	3月14日	6	スタッフ1名、利用者5名
639	保育施設	那覇市	1月5日	2月6日	15	スタッフ6名、利用者9名
640	保育施設	那覇市	1月14日	1月20日	8	スタッフ3名、利用者5名
641	保育施設	石垣市	3月4日	3月7日	16	スタッフ3名、利用者13名
642	事業所	那覇市	4月2日	4月5日	14	職員14名
643	社会福祉施設	名護市	4月3日	4月12日	15	スタッフ9名、利用者6名
78 施設等					1669	
					7585	

宮古・八重山地域の感染状況

令和4年4月25日時点

総括情報部

【令和3年度】

令和3年4月3日(土)から宮古・八重山地域を医療フェーズ4に引き上げ
 令和3年4月20日(火)から宮古・八重山地域を医療フェーズ5に引き上げ
 令和3年10月1日(金)から宮古・八重山地域を医療フェーズ3Bに引き下げ
 令和3年10月18日(月)から県内全域で医療フェーズ3Aに引き下げ
 令和3年11月8日(月)から県内全域で医療フェーズ2に引き下げ
 令和3年11月29日(月)から県内全域で医療フェーズ1に引き下げ

令和3年12月31日(金)から宮古・八重山地域を医療フェーズ3Aに引き上げ
 令和4年1月7日(金)から県内全域で医療フェーズ5に引き上げ
 令和4年3月14日(月)から宮古地域を医療フェーズ3Aに引き下げ
 令和4年3月18日(金)から八重山地域を医療フェーズ4に引き下げ

【宮古】

判断指標		4/11	4/12	4/13	4/14	4/15	4/16	4/17	4/18	4/19	4/20	4/21	4/22	4/23	4/24	4/25
圏内の医療体制	① 療養者数(入院中・宿泊療養中・自宅療養中・入院等調整中)	331	369	394	394	402	414	408	386	440	483	521	540	570	594	562
	② 現時点:病床占有率(入院中/病床数)	9.7%	13.6%	18.2%	22.7%	22.7%	22.7%	22.7%	19.0%	9.1%	9.1%	9.1%	18.2%	9.1%	9.1%	9.1%
圏内の感染状況	③ 新規感染者数(直近1週間合計)	287	321	316	313	337	335	341	351	380	412	446	454	487	508	506
	④ 感染経路不明な症例の割合(直近1週間平均)※調査中含む	56.8%	53.6%	55.7%	53.7%	53.1%	54.6%	55.1%	54.4%	55.3%	54.1%	53.4%	53.5%	53.6%	52.8%	52.6%
判断指標関係	① 病床数															
	○医療機関病床数	31	22	22	22	22	22	22	21	22	22	22	22	22	22	22
	○宿泊施設病床数	77	77	77	77	77	77	77	77	77	77	77	77	77	77	77
	② 重症用病床数	4	4	4	4	4	4	4	4	4	4	4	4	4	4	4
	③ 新規感染者数	16	69	51	44	64	53	44	26	98	83	78	72	86	65	24
	④ 感染経路不明者数(調査中含む)	10	33	36	29	31	28	21	13	52	49	44	36	46	28	11
⑤ 重症者数	0	0	0	0	0	0	0	0	0	0	0	0	0	0	0	
⑥ 入院患者数	3	3	4	5	5	5	5	4	2	2	2	4	2	2	2	

【八重山】

判断指標		4/11	4/12	4/13	4/14	4/15	4/16	4/17	4/18	4/19	4/20	4/21	4/22	4/23	4/24	4/25
圏内の医療体制	① 療養者数(入院中・宿泊療養中・自宅療養中・入院等調整中)	404	404	411	429	448	449	472	469	480	500	536	539	557	557	532
	② 現時点:病床占有率(入院中/病床数)	27.8%	27.8%	36.1%	30.6%	30.6%	30.6%	30.6%	36.1%	38.9%	36.1%	25.0%	25.0%	27.8%	27.8%	27.8%
圏内の感染状況	③ 新規感染者数(直近1週間合計)	339	351	345	345	356	355	370	377	394	415	435	428	447	437	428
	④ 感染経路不明な症例の割合(直近1週間平均)※調査中含む	90.3%	90.3%	89.0%	87.5%	86.8%	85.1%	86.2%	90.2%	90.1%	91.1%	91.7%	91.1%	91.7%	92.4%	91.8%
判断指標関係	① 病床数															
	○医療機関病床数	36	36	36	36	36	36	36	36	36	36	36	36	36	36	36
	○宿泊施設病床数	55	55	55	55	55	55	55	55	55	55	55	55	55	55	55
	② 重症用病床数	2	2	2	2	2	2	2	2	2	2	2	2	2	2	2
	③ 新規感染者数	32	51	45	57	63	52	70	39	68	66	77	56	71	60	30
	④ 感染経路不明者数(調査中含む)	16	50	36	51	58	45	63	37	65	59	72	49	65	57	26
⑤ 重症者数	0	0	0	0	0	0	0	0	0	0	0	0	0	0	0	
⑥ 入院患者数	10	10	13	11	11	11	11	13	14	13	9	9	10	10	10	

検査事業実績

1 エssenシャルワーカー定期PCR検査実績(R3/4/9~R4/4/22)【暫定値】

		4/16~4/22	対前週比	累計
介護	受検者数	11,380 人	+2,699 人	356,247 人
	陽性者数	42 人	+26 人	584 人
	陽性率	0.37%	-	0.16%
障害	受検者数	1,699 人	-3,562 人	117,358 人
	陽性者数	6 人	-26 人	262 人
	陽性率	0.35%	-	0.22%
保育	受検者数	273 人	-4,444 人	85,267 人
	陽性者数	1 人	-21 人	167 人
	陽性率	0.37%	-	0.20%

2 安価なPCR検査補助の実績(R3.2/17~R4.3/31)【暫定値】

※一般無料検査に統合

3 飲食店検査の実績

※一般無料検査に統合

4 ワクチン検査パッケージ/一般無料検査の実績(12/25~4/22)【暫定値】

ワクチン検査パッケージ促進事業	4/16-4/22	対前週比	累計
受検者数	159 件	55 件	67,010 件
陽性者数	1 件	1 件	2,752 件
陽性率	0.63%	-	4.11%

一般無料検査	4/16-4/22	対前週比	累計
受検者数	31,157 件	-42 件	300,572 件
陽性者数	2,509 件	100 件	19,002 件
陽性率	8.05%	-	6.32%

5 学校PCR検査の実績(4/16~4/22)

		4/16~4/22	対前週比	累計
学校数	小学校	230 校	+8 校	3,313 校
	中学校	71 校	+21 校	773 校
	高等学校	39 校	+20 校	429 校
	高等学校	18 校	+3 校	364 校
	特別支援学校	1 校	-1 校	47 校
	学童クラブ	24 校	+2 校	383 校
	保育所・幼稚園	77 校	-37 校	1,317 校
受検者数	7,197 人	+2,090 人	78,773 人	
陽性者数	113 人	+25 人	1,419 人	
陽性率	1.57%	-	1.80%	

【圏域別】ゲノム検査状況（暫定値）

2022年4月25日 時点

週の期間	北部			中部			南部			宮古			八重山			那覇市			那覇空港			宮古空港			下地島空港			新石垣島空港			飲食店			希望者PCR			合計			BA.2割合
	検査数	BA.1	BA.2	検査数	BA.1	BA.2	検査数	BA.1	BA.2	検査数	BA.1	BA.2	検査数	BA.1	BA.2	検査数	BA.1	BA.2	検査数	BA.1	BA.2	検査数	BA.1	BA.2	検査数	BA.1	BA.2	検査数	BA.1	BA.2	検査数	BA.1	BA.2	検査数	BA.1	BA.2				
これまでの検査数																												528	350											
2月第1週	1月31日	2月6日	4	4	0	2	2	0	6	6	0	19	19	0	65	65	0	0	0	0	0	0	0	0	0	0	0	0	0	0	0	0	0	0	96	96	0	0.0%		
2月第2週	2月7日	2月13日	1	1	0	0	0	0	0	0	0	27	27	0	18	5	0	0	0	0	0	0	0	0	0	0	0	0	0	0	0	0	0	0	0	46	33	0	0.0%	
2月第3週	2月14日	2月20日	0	0	0	5	4	0	23	22	0	28	26	0	27	27	0	13	10	0	0	0	0	0	0	0	0	0	0	0	0	0	0	0	0	96	89	0	0.0%	
2月第4週	2月21日	2月27日	1	1	0	1	0	0	0	0	0	36	35	0	9	9	0	1	1	0	0	0	0	0	0	0	0	0	0	0	0	0	0	0	0	48	46	0	0.0%	
3月第1週	2月28日	3月6日	0	0	0	49	43	1	11	9	1	7	7	0	6	0	0	11	9	0	12	10	0	0	0	0	0	0	0	0	0	0	0	0	0	96	78	2	2.1%	
3月第2週	3月7日	3月13日	0	0	0	9	9	0	10	8	1	33	31	0	8	8	0	7	7	0	29	26	2	0	0	0	0	0	0	0	0	0	0	0	0	96	89	3	3.1%	
3月第3週	3月14日	3月20日	15	10	4	15	10	2	2	2	0	13	9	2	13	13	0	17	13	1	22	14	1	0	0	0	0	0	0	0	0	0	0	0	0	97	71	10	10.3%	
3月第4週	3月21日	3月27日	24	21	2	12	8	3	4	4	0	8	7	1	21	18	3	11	8	3	16	10	5	0	0	0	0	0	0	0	0	0	0	0	96	76	17	17.7%		
4月第1週	3月28日	4月3日	25	18	6	12	3	8	4	2	1	11	9	2	10	10	0	15	4	11	19	10	6	0	0	0	0	0	0	0	0	0	0	0	96	56	34	35.4%		
4月第2週	4月4日	4月10日	33	15	18	4	1	2	3	0	3	14	8	6	12	10	2	9	2	7	21	9	12	0	0	0	0	0	0	0	0	0	0	0	96	45	50	52.1%		
4月第3週	4月11日	4月17日	44	19	25	2	1	1	2	0	2	22	12	10	11	2	9	7	0	6	8	0	8	0	0	0	0	0	0	0	0	0	0	0	96	34	61	63.5%		
4月第4週	4月18日	4月24日	52	4	48	5	1	4	8	0	7	12	6	6	6	0	6	7	0	6	0	0	0	0	0	0	0	0	0	0	0	0	0	0	90	11	77	85.6%		
合計			199	93	103	116	82	21	73	53	15	230	196	27	206	167	20	98	54	34	127	79	34	0	0	0	0	0	0	0	0	0	0	0	0	1577	1074	254		

4月第4週（4/18～4/24） 1回目（検体採取日 4/5～4/10） 38 / 48 （BA.2 / 検査数） 79.2%

<圏域別内訳> 北部管内…24名 中部管内…2名 宮古管内…6名 八重山管内…5名 那覇市管内…1名

2回目（検体採取日 4/10～4/18） 45 / 48 （BA.2 / 検査数） 93.8%

<圏域別内訳> 北部管内…19名 中部管内…1名 南部管内…1名 八重山管内…3名 那覇市管内…4名 那覇空港…8名

合計 83 / 96 86.5%

ワクチン接種状況

1 現在の状況

- ・ 4月24日時点接種実績
- | | |
|-----|----------------------|
| 1回目 | 1,049,848人 (70.7%) ※ |
| 2回目 | 1,039,457人 (70.0%) ※ |
| 3回目 | 565,499人 (38.1%) ※ |
| 高齢者 | 265,534人 (80.0%) |
- ※ 基地従業員の接種人数を含む

2 県広域接種センター

- ・ 沖縄県北部合同庁舎（名護市）毎週金・土 18：00～20：30
- ・ N. B. C. 沖縄（沖縄市）毎週水～土 18：00～20：30
- ・ 那覇クルーズターミナル（那覇市）連日 18：00～20：30

※企業・団体枠（大学等を含む）の設置、接種券無しでの接種、予約なしの当日受付（受付時間：当日午後6時半まで）を実施

※4月30日にサンエー那覇メインプレスでの接種を実施

3 3回目接種（追加接種）市町村の状況

- ・ 各自治体で集団接種・個別接種を実施中
- ・ 県内全市町村の高齢者の70%以上に接種実施

4 小規模離島の3回目実施状況

- ・ 全ての離島で3月中に希望する住民に接種実施

5 職域接種（追加接種）

- ・ 県内で17団体から申請
- ・ 現時点10団体で開始済み（3月1日～）

新型コロナウイルスワクチン 3回目接種率(R4.4.24時点)VRS数値

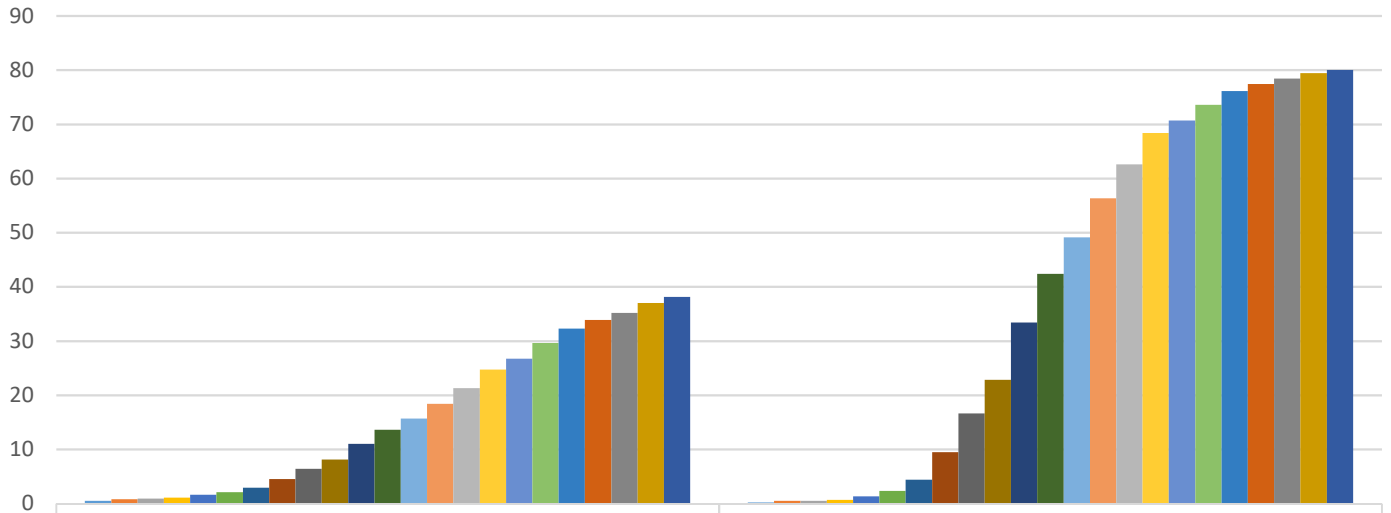

全年代 3回目接種率 (%)

高齢者 3回目接種率 (%)

- 12月26日
- 1月3日
- 1月5日
- 1月10日
- 2月6日
- 2月9日
- 2月15日
- 2月20日
- 3月20日
- 3月27日
- 4月4日
- 4月10日

- 1月16日
- 1月20日
- 1月25日
- 2月1日
- 2月24日
- 3月1日
- 3月7日
- 3月15日
- 4月14日
- 4月20日
- 4月24日

市区町村	1回目	2回目	3回目	順位
渡名喜村	85.38%	83.92%	70.76%	1
多良間村	86.25%	85.70%	69.57%	2
伊是名村	80.56%	79.95%	67.25%	3
伊平屋村	82.83%	82.42%	67.08%	4
北大東村	82.00%	81.28%	66.84%	5
東村	83.52%	82.70%	65.52%	6
粟国村	80.12%	79.68%	64.47%	7
座間味村	75.59%	75.36%	63.77%	8
南大東村	81.78%	81.29%	63.07%	9
伊江村	79.32%	78.80%	62.80%	10
国頭村	78.65%	78.08%	57.85%	11
久米島町	80.36%	79.30%	57.46%	12
渡嘉敷村	72.84%	72.28%	56.41%	13
与那国町	75.00%	74.17%	55.65%	14
大宜味村	78.11%	77.25%	55.13%	15
竹富町	72.15%	71.28%	54.62%	16
石垣市	72.78%	72.48%	51.37%	17
恩納村	71.96%	71.32%	47.48%	18
宜野座村	68.55%	67.72%	46.89%	19
宮古島市	72.36%	71.68%	45.35%	20
今帰仁村	75.02%	74.04%	44.72%	21
本部町	73.78%	73.51%	43.61%	22
南城市	71.54%	70.92%	42.74%	23
西原町	74.65%	73.81%	41.76%	24
金武町	68.42%	67.83%	41.27%	25
八重瀬町	71.44%	70.84%	40.55%	26
名護市	72.28%	71.52%	40.07%	27
与那原町	69.44%	68.72%	39.96%	28
那覇市	72.32%	71.68%	38.08%	29
北中城村	68.17%	67.38%	38.06%	30
嘉手納町	69.06%	68.50%	38.00%	31
沖縄県	70.41%	69.71%	37.96%	-
浦添市	70.93%	70.31%	36.56%	32
豊見城市	69.63%	68.88%	36.11%	33
南風原町	69.82%	69.15%	36.10%	34
中城村	70.22%	69.67%	36.09%	35
北谷町	65.19%	64.59%	34.81%	36
うるま市	68.23%	67.54%	34.40%	37
糸満市	68.80%	68.08%	34.04%	38
読谷村	68.64%	67.89%	33.99%	39
沖縄市	67.13%	66.09%	32.94%	40
宜野湾市	66.43%	65.69%	30.25%	41

市区町村	1回目	2回目	3回目	順位
伊平屋村	103.38%	103.38%	98.03%	1
伊是名村	98.59%	98.59%	93.44%	2
東村	102.27%	101.62%	93.19%	3
多良間村	99.14%	98.28%	92.26%	4
北大東村	102.48%	101.65%	90.91%	5
渡嘉敷村	104.35%	104.35%	89.44%	6
竹富町	99.29%	98.38%	88.24%	7
伊江村	95.88%	95.42%	87.97%	8
南大東村	95.85%	95.85%	87.54%	9
国頭村	95.53%	95.10%	87.50%	10
石垣市	95.97%	96.78%	87.20%	11
久米島町	95.84%	95.19%	86.49%	12
与那国町	98.11%	97.84%	85.44%	13
南城市	95.65%	95.19%	85.39%	14
八重瀬町	97.07%	96.66%	85.30%	15
粟国村	95.70%	95.31%	85.16%	16
中城村	97.70%	96.88%	85.02%	17
座間味村	96.36%	97.73%	85.00%	18
恩納村	93.60%	93.22%	84.77%	19
大宜味村	93.05%	92.63%	84.07%	20
西原町	97.16%	96.76%	84.06%	21
宮古島市	94.75%	94.30%	83.13%	22
名護市	94.32%	93.78%	81.99%	23
金武町	91.43%	91.07%	81.91%	24
南風原町	96.30%	95.97%	81.80%	25
豊見城市	95.89%	95.42%	81.79%	26
宜野座村	94.08%	93.61%	81.57%	27
与那原町	94.23%	93.53%	80.90%	28
今帰仁村	94.51%	94.12%	80.55%	29
北中城村	92.32%	91.84%	80.23%	30
沖縄県	93.54%	93.14%	79.99%	-
本部町	92.96%	92.79%	79.72%	31
浦添市	93.66%	93.23%	79.34%	32
嘉手納町	92.85%	92.55%	78.47%	33
糸満市	93.76%	93.40%	78.24%	34
宜野湾市	90.19%	89.79%	78.05%	35
那覇市	92.05%	91.67%	77.96%	36
北谷町	92.76%	92.20%	77.95%	37
うるま市	93.11%	92.60%	77.22%	38
読谷村	92.48%	91.94%	77.14%	39
渡名喜村	87.90%	84.71%	77.07%	40
読谷村	92.97%	92.52%	74.83%	41

3回目接種率：11市

全年齡

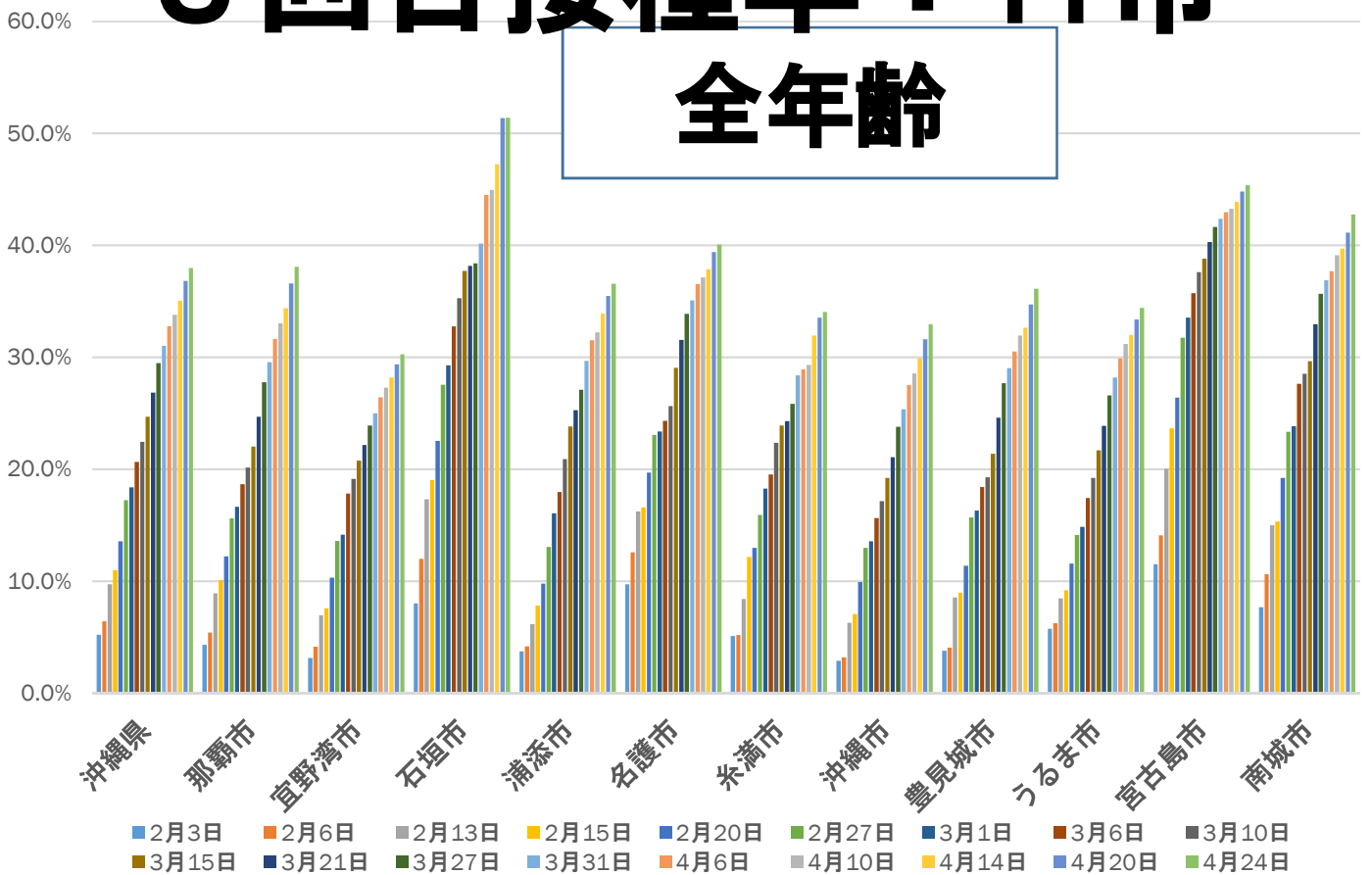

高齢者

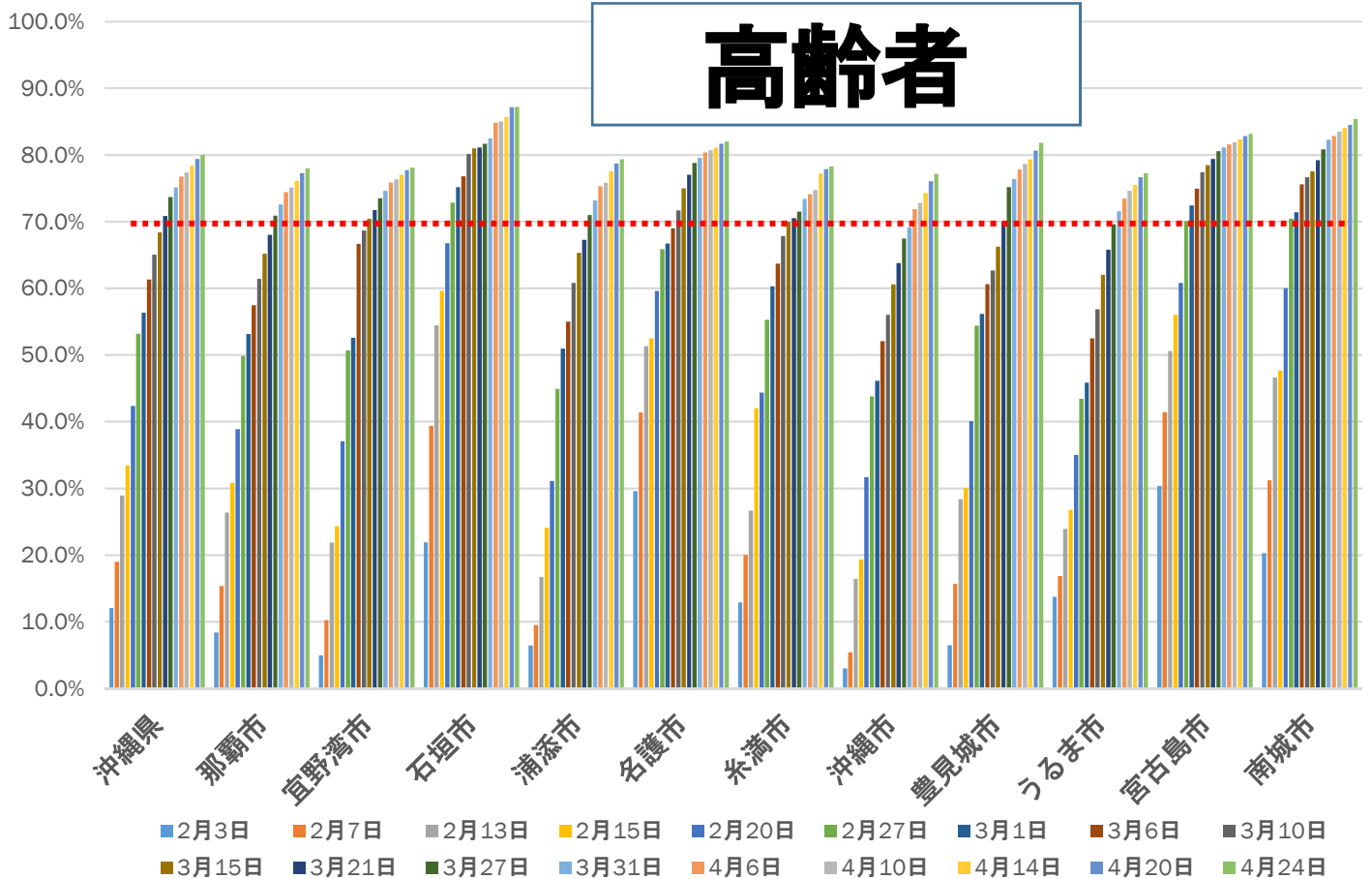

3回目接種率：41市町村（2022/04/24）

100.00%

90.00%

80.00%

70.00%

60.00%

50.00%

40.00%

30.00%

20.00%

10.00%

0.00%

全年齢

那覇市 宜野湾市 石垣市 浦添市 名護市 糸満市 沖縄市 豊見城市 うるま市 宮古島市 南城市 国頭村 大宜味村 真村 今帰仁村 本部町 恩納村 宜野座村 金武町 伊江村 読谷村 嘉手納町 北谷町 北中城村 中城村 西原町 与那原町 南風原町 渡嘉敷村 座間味村 粟国村 渡名喜村 南大東村 北大東村 伊平屋村 伊是名村 久米島町 八重瀬町 多良間村 竹富町 与那国町 沖縄県 全国

100.00%

90.00%

80.00%

70.00%

60.00%

50.00%

40.00%

30.00%

20.00%

10.00%

0.00%

高齢者

那覇市 宜野湾市 石垣市 浦添市 名護市 糸満市 沖縄市 豊見城市 うるま市 宮古島市 南城市 国頭村 大宜味村 真村 今帰仁村 本部町 恩納村 宜野座村 金武町 伊江村 読谷村 嘉手納町 北谷町 北中城村 中城村 西原町 与那原町 南風原町 渡嘉敷村 座間味村 粟国村 渡名喜村 南大東村 北大東村 伊平屋村 伊是名村 久米島町 八重瀬町 多良間村 竹富町 与那国町 沖縄県 全国

沖縄県年代別接種率 (2022.4.24)

	1回目接種率	2回目接種率	3回目接種率
12～19歳	67.2%	65.9%	※5.9%
20～29歳	69.4%	68.1%	18.7%
30～39歳	72.0%	71.0%	24.5%
40～49歳	78.3%	77.6%	34.0%
50～59歳	84.9%	84.3%	48.2%
60～69歳	87.0%	86.7%	66.9%
70～79歳	97.0%	96.7%	84.8%
80～89歳	94.3%	93.8%	81.0%
90～99歳	95.3%	94.7%	79.8%
100歳以上	91.6%	90.2%	75.0%

VRS（医療従事者含む）データより

※12～17歳の3回目接種は令和4年3月25日から実施。

追加接種対象者数、接種回数及び ワクチンの供給量

(単位：対象者数(人)、回数(回))

	追加接種時期									合計
	令和3年	令和4年								
	12月	1月	2月	3月	4月	5月	6月	7月	8月	
医療従事者等	51,407	10,373	0	0	0	0	0	0	0	61,780
高齢者	26,329	31,986	189,561	42,958	6,904	2,380	678	364	0	301,160
その他	11,292	15,679	7,470	224,840	182,986	169,406	37,425	8,840	4,161	662,099
合計	89,028	58,038	197,031	267,798	189,890	171,786	38,103	9,204	4,161	1,025,039
(累計) a	(89,028)	(147,066)	(344,097)	(611,895)	(801,785)	(973,571)	(1,011,674)	(1,020,878)	(1,025,039)	(1,025,039)

3回目接種回数										
医療従事者等	13,976	19,700	11,338	5,039	1,303					51,356
高齢者	2,014	31,526	156,905	62,303	12,786					265,534
その他	1,041	6,433	40,400	122,331	76,604					246,809
合計	17,031	57,659	208,643	189,673	90,693					563,699
(累計) b	(17,031)	(74,690)	(283,333)	(473,006)	(563,699)					(563,699)
接種率 (b/a)	19.1%	50.8%	82.3%	77.3%	70.3%					55.0%

ワクチン供給回数	163,800	122,850	268,290	291,930	336,360					1,183,230
(累計)	(163,800)	(286,650)	(554,940)	(846,870)	(1,183,230)					

※1 「医療従事者等」は、令和3年7月30日までのV-SYSへの報告から集計し、「医療従事者等」以外の区分については、令和4年2月6日までのVRSへの報告及び令和4年1月30日までのV-SYSへの報告から集計している。

※2 「その他」には、一般接種に加えて、職域接種で初回接種を行った者を含む。

※3 「3回目接種回数」は、令和4年4月24日(日)時点

※4 「ワクチン供給回数」は、追加接種等のために各月に配送済み又は配送予定のワクチンの量(新たに12歳となる方の1・2回目接種に使用するワクチンの量及び都道府県3回目第1クール)の量を含む。)

追加接種実施状況										R4.4.24時点		
	各月までの追加接種対象累計数（2回接種完了者数）									接種回数	4月までの対象者 に対する接種率	順位
	R 3			R 4								
	12月	1月	2月	3月	4月	5月	6月	7月				
全国	8,760,000	14,690,000	37,450,000	63,610,000	80,620,000	95,850,000	100,820,000	101,630,000	64,356,791	79.83%		
沖縄県	90,000	150,000	350,000	620,000	810,000	980,000	1,020,000	1,030,000	563,699	69.59%	46	
北海道	380,000	620,000	1,610,000	2,510,000	3,180,000	3,890,000	4,130,000	4,180,000	2,701,502	84.95%	10	
青森県	110,000	180,000	440,000	650,000	810,000	990,000	1,050,000	1,060,000	668,187	82.49%	20	
岩手県	90,000	150,000	400,000	580,000	720,000	900,000	990,000	1,000,000	650,578	90.36%	2	
宮城県	160,000	280,000	700,000	1,120,000	1,460,000	1,750,000	1,850,000	1,860,000	1,163,083	79.66%	36	
秋田県	70,000	140,000	370,000	520,000	630,000	770,000	810,000	820,000	526,262	83.53%	14	
山形県	100,000	160,000	390,000	580,000	700,000	820,000	870,000	880,000	612,056	87.44%	7	
福島県	160,000	250,000	620,000	940,000	1,160,000	1,380,000	1,500,000	1,510,000	1,027,538	88.58%	4	
茨城県	200,000	340,000	850,000	1,400,000	1,780,000	2,210,000	2,340,000	2,360,000	1,569,105	88.15%	5	
栃木県	110,000	190,000	530,000	850,000	1,090,000	1,430,000	1,550,000	1,560,000	980,782	89.98%	3	
群馬県	130,000	220,000	600,000	1,010,000	1,320,000	1,490,000	1,530,000	1,540,000	1,093,888	82.87%	18	
埼玉県	410,000	720,000	1,940,000	3,300,000	4,320,000	5,370,000	5,810,000	5,860,000	3,620,185	83.80%	13	
千葉県	350,000	610,000	1,670,000	2,920,000	3,770,000	4,620,000	4,940,000	5,000,000	3,201,969	84.93%	11	
東京都	840,000	1,460,000	3,470,000	8,410,000	10,560,000	11,960,000	12,390,000	12,470,000	7,086,687	67.11%	47	
神奈川県	510,000	930,000	2,420,000	4,310,000	5,610,000	6,880,000	7,250,000	7,310,000	4,646,555	82.83%	19	
新潟県	170,000	280,000	750,000	1,150,000	1,450,000	1,710,000	1,810,000	1,820,000	1,264,445	87.20%	8	
富山県	80,000	130,000	340,000	510,000	650,000	810,000	860,000	860,000	570,798	87.82%	6	
石川県	100,000	160,000	380,000	600,000	740,000	870,000	910,000	920,000	583,444	78.84%	40	
福井県	70,000	110,000	260,000	420,000	530,000	610,000	620,000	620,000	416,938	78.67%	41	
山梨県	60,000	100,000	260,000	400,000	530,000	630,000	650,000	650,000	445,783	84.11%	12	
長野県	150,000	250,000	670,000	980,000	1,240,000	1,530,000	1,640,000	1,650,000	1,123,656	90.62%	1	
岐阜県	160,000	250,000	670,000	1,020,000	1,280,000	1,520,000	1,610,000	1,620,000	1,111,830	86.86%	9	
静岡県	230,000	410,000	1,070,000	1,720,000	2,250,000	2,820,000	2,990,000	3,010,000	1,870,242	83.12%	17	
愛知県	440,000	720,000	1,990,000	3,580,000	4,640,000	5,600,000	5,860,000	5,900,000	3,677,226	79.25%	39	
三重県	140,000	220,000	560,000	880,000	1,120,000	1,350,000	1,420,000	1,430,000	905,154	80.82%	31	
滋賀県	90,000	150,000	400,000	670,000	850,000	1,050,000	1,110,000	1,120,000	700,921	82.46%	21	
京都府	190,000	310,000	790,000	1,240,000	1,560,000	1,870,000	1,950,000	1,970,000	1,202,977	77.11%	43	
大阪府	550,000	970,000	2,500,000	4,330,000	5,480,000	6,440,000	6,790,000	6,850,000	3,977,516	72.58%	45	
兵庫県	380,000	680,000	1,690,000	2,680,000	3,400,000	4,060,000	4,270,000	4,310,000	2,700,853	79.44%	38	
奈良県	110,000	180,000	460,000	690,000	880,000	1,030,000	1,060,000	1,070,000	707,442	80.39%	34	
和歌山県	90,000	140,000	340,000	530,000	640,000	700,000	710,000	710,000	519,883	81.23%	29	
鳥取県	50,000	80,000	190,000	300,000	370,000	420,000	430,000	430,000	294,099	79.49%	37	
島根県	60,000	90,000	220,000	340,000	420,000	490,000	520,000	530,000	350,373	83.42%	16	
岡山県	160,000	240,000	610,000	940,000	1,160,000	1,340,000	1,430,000	1,450,000	949,133	81.82%	26	
広島県	180,000	330,000	840,000	1,430,000	1,760,000	2,070,000	2,140,000	2,160,000	1,441,737	81.92%	24	
山口県	130,000	210,000	510,000	810,000	950,000	1,050,000	1,060,000	1,070,000	793,167	83.49%	15	
徳島県	80,000	120,000	280,000	420,000	500,000	580,000	590,000	590,000	401,969	80.39%	33	
香川県	80,000	130,000	310,000	470,000	600,000	710,000	740,000	740,001	484,552	80.76%	32	
愛媛県	110,000	190,000	480,000	690,000	860,000	1,010,000	1,070,000	1,080,000	707,783	82.30%	22	
高知県	70,000	110,000	260,000	380,000	470,000	530,000	540,000	540,000	357,941	76.16%	44	
福岡県	420,000	660,000	1,610,000	2,620,000	3,280,000	3,780,000	3,940,000	3,980,000	2,549,426	77.73%	42	
佐賀県	90,000	130,000	290,000	430,000	530,000	610,000	640,000	650,000	422,558	79.73%	35	
長崎県	120,000	190,000	460,000	750,000	920,000	1,020,000	1,050,000	1,060,000	746,282	81.12%	30	
熊本県	180,000	260,000	630,000	1,010,000	1,220,000	1,350,000	1,390,000	1,400,000	993,474	81.43%	28	
大分県	100,000	150,000	390,000	580,000	710,000	840,000	880,000	890,000	582,978	82.11%	23	
宮崎県	90,000	140,000	360,000	520,000	670,000	800,000	830,000	840,000	548,266	81.83%	25	
鹿児島県	140,000	220,000	550,000	810,000	1,030,000	1,210,000	1,280,000	1,290,000	841,869	81.73%	27	

3回目接種の推進について

厚生労働省からの以下の報告等を参考に、ご自身や周りの大切な方々のためにも、早めのワクチン接種をご検討下さい。

- ◆ 新規陽性者数は、各年代において、ワクチン未接種より、2回目、3回目と減少している。（図参考）
- ◆ 接種については、接種を行わなかった場合と比較して、感染予防効果や重症化予防効果等を高める効果があるとされています。
- ◆ オミクロン株に対する1回目・2回目接種では発症予防効果及び入院予防効果が低下することが指摘されているが、3回目接種により回復することが示唆されています。
- ◆ 若い人であっても新型コロナに感染した後、重症化することや、長引く症状（いわゆる後遺症）が生じることがあります。
- ◆ 3回目接種後の副反応は、ファイザー社又はモデルナ社のいずれのワクチンも2回目と同様の症状（疼痛や疲労など）が見られますが、モデルナ社のワクチンは、2回目と比べて発熱などの症状が少ないことが報告されています。
- ◆ 1・2回目接種とは異なるワクチンを使用（交接種）しても十分な効果と安全性が確認されています。

図 ワクチン接種歴別の新規陽性者数



第80回新型コロナウイルス感対策アドバイザリーボード資料を基に作成

個々の事情により、ワクチン接種していない方に対しては、接種の強制や差別、職場や学校等における不利益な取り扱いを行うことがないよう、皆様のご理解とご協力をお願いいたします。

広域ワクチン接種センター予約状況

4/1～4/30

4/25時点

	予約枠	予約率	1回目	2回目	3回目	合計
北部合同庁舎	1,280	25%	8	6	309	323
結婚式場NBC沖縄	5,240	36%	26	40	1,827	1,893
那覇クルーズターミナル	9,340	37%	87	117	3,260	3,464
計	15,860	36%	121	163	5,396	5,680

○北部： 沖縄県北部合同庁舎（3月1日～当面の間）

・接種日： 金・土 接種規模： 160名

○中部： 結婚式場NBC沖縄（4月1日～当面の間）

・接種日： 水、木（一部使用不可日あり） 接種規模： 240名

・接種日： 金、土（一部使用不可日あり） 接種規模： 360名

○南部： 那覇クルーズターミナル（3月1日～当面の間）

・接種日： 月～木、日 接種規模： 300名

・接種日： 金、土 接種規模： 400名

【臨時】那覇メインプレイス（4月30日） 接種規模： 340名

沖縄県広域ワクチン接種センターの接種実績等について

R4/4/25 保健医療部

接種実績(R3/6/15～R4/4/23)

(1) 沖縄県ワクチン接種センター ※ (R3/6/15～R3/11/30)

ア 接種回数	180,379 回
イ 1回目接種終了者	91,632 名
ウ 2回目接種終了者	88,747 名

※沖縄コンベンションセンター, 県立武道館アリーナ, 那覇クルーズターミナル(計3会場)

(2) 県立武道館会場(錬成道場) (R3/12/3～R4/2/6)

ア 接種回数	2,061 回
イ 1回目接種終了者	692 名
ウ 2回目接種終了者	973 名
エ 3回目接種終了者	396 名

(3) 県広域ワクチン接種センター ※ (R4/2/5～R4/4/23)

(先週からの増加数)

ア 接種回数	21,509 回	(1,247 回)
イ 1回目接種終了者	411 名	(28 名)
ウ 2回目接種終了者	514 名	(13 名)
エ 3回目接種終了者	20,584 名	(1,206 名)

※那覇クルーズターミナル, 結婚式場NBC沖縄, 北部合同庁舎(計3会場)

【 合 計 】

(先週からの増加数)

ア 接種回数	203,949 回	(1,247 回)
イ 1回目接種終了者	92,735 名	(28 名)
ウ 2回目接種終了者	90,234 名	(13 名)
エ 3回目接種終了者	20,980 名	(1,206 名)

空港PCR検査プロジェクト・TACO・RICCA等の状況

1 空港PCR検査プロジェクトの実績数

令和4年4月18日(月)～令和4年4月22日(金)

	今回(4/18～4/22)		対前回比		累計
PCR検査受検者	2,077	人	-730	人	119,842
うち県内在住者(県内)	1,878	人	-686	人	99,712
うち県外在住者(県外)	199	人	-44	人	20,130
うち陽性者	63	人	+13	人	1,038
【空港別PCR検査結果内訳】					
	受検者		陽性者		
・那覇空港	1,039 人 (県内891人、県外148人)		13 人 (県内11人、県外2人)		
・宮古空港	573 人 (県内556人、県外17人)		39 人 (県内39人、県外0人)		
・下地島空港	203 人 (県内202人、県外1人)		8 人 (県内8人、県外0人)		
・新石垣空港	144 人 (県内114人、県外30人)		1 人 (県内0人、県外1人)		
・久米島空港	118 人 (県内115人、県外3人)		2 人 (県内2人、県外0人)		

2 那覇空港抗原検査

令和4年4月18日(月)～令和4年4月22日(金)

	今回(4/18～4/22)		対前回比		累計
抗原検査受検者	197	人	-127	人	23,037
うち県内在住者(県内)	126	人	-94	人	14,357
うち県外在住者(県外)	71	人	-33	人	8,680
うち陽性者(抗原検査陽性)	0	人	0	人	94
【抗原検査陽性者内訳】 県内0名、県外0名					
うち迅速PCR検査陽性者 0 名(県内0名、県外0名)					
【同行者】 県内0名、県外0名					
うち迅速PCR検査陽性者 0 名(県内0名、県外0名)					

3 TACO(那覇空港)の週間実績数

令和4年4月18日(月)～令和4年4月22日(金)

空港における体調不良者数	0	人	
問診実施件数	0	件	
検査実施数	0	件	
電話対応件数	26	件	
うち健康相談・問診実施数	2	件	

4 RICCAの状況

	4/22時点		前回比4/15
登録者数	148,457	人	+351
登録施設等(QRコード発行件数)	22,471	件	+9

感染拡大を抑制し社会経済活動を継続するための対策期間

【要請期間】令和4年4月29日(金)～5月22日(日)

基本的な 考え方	新型コロナウイルスの感染拡大を抑制し、安定的な社会経済活動を継続するため、 <u>新型インフルエンザ等対策特別措置法</u> (以下「法」という。)第24条第9項により県民・事業者等に対して必要な協力を要請するとともに、働きかけを行う。
区 域	沖縄県全域

【感染拡大を抑制し社会経済活動を継続するための対策】

現況

- 3月下旬から続いていた感染者数の増加は、4月中旬以降、徐々に抑制されてきています。4月20日以降の感染者数は概ね横ばいで推移していますが、人口10万人あたり直近1週間の新規陽性者数は依然として600人を超えており、極めて高い水準のままとなっています。
- 重症化リスクの高い高齢者においても感染が拡大したため高齢者の入院患者が増えていきました。病床使用率は4月17日に54.7%まで悪化し、その後は概ね50%前後で推移しております。
- 本島圏域(本島内市町村)においては、一時、病床使用率が60%を超え、医療ひっ迫の懸念が生じました。
- このような状況を踏まえ、県は本島圏域に対して4月20日から28日までの間、コロナ感染拡大警報を発出し、感染拡大への警戒を強めたところ、病床使用率の上昇は抑えられたままとなっております。
- 一方で、ゴールデンウィーク期間中は、帰省や旅行、外出の機会が増え、感染拡大につながる懸念が懸念されます。

県の方針

- 県は感染拡大を抑制し、社会経済活動を継続するためオミクロン株の特徴を踏まえた以下の事を要請する。
 - ①重症化リスクの高い高齢者へ感染を拡げない
 - ②子どもを感染から守る
 - ③移動・会食に関するリスクを回避する
 - ④ワクチン接種の加速を図る
- 感染拡大により医療のひっ迫が急速に進んだ場合、政府に対し、まん延防止等重点措置指定の要請を検討する。

※目安:各圏域新規陽性者数7日間合計前週比2倍超の増加
又は 病床使用率:各圏域60%以上(入院者数が増加し入院調整の困難が生じる水準)
- なお、病床のひっ迫が想定される地域がある場合は、「コロナ感染拡大警報」を発出する。

県民の皆様への要請

【法第24条第9項:協力要請】

外出及び移動に関する要請

- **混雑した場所や感染リスクが高い場所への外出・移動を控えること**
 - ・ 人との距離(マスク有りでも1m)が確保出来ない場所や換気が不十分な施設などは避ける
 - ・ できるだけ同居家族や普段行動を共にしている仲間と行動する
 - ・ 業種別ガイドラインを遵守していない等、感染防止対策が不十分な店舗や施設の利用は控える

- **県外との往来について、訪問先の感染状況を確認し慎重に検討すること**
訪問先では、不特定多数との会食等の感染リスクの高い行動は控えること
 - ・ 往来前には健康観察を行い来訪先の都道府県の注意事項に従うこと
 - ・ 出発前には、**3回目のワクチン接種の完了**又はPCR等検査を受検し、帰沖後速やかにPCR等検査を受検してください。

- **離島への往来については、往来する離島の受入状況等について各離島市町村のHP等で確認すること**
 - ・ 体調不良の際は、中止または延期するようお願いします。また**3回目のワクチン接種の完了**または事前のPCR等検査を受検すること

- **毎日検温等の健康観察をし、少しでも症状がある場合、通勤、通学、外出等を控えること**

県民の皆様への要請

【法第24条第9項:協力要請】

基本的な感染防止対策に関する要請

- 人との距離の確保、マスクの正しい着用(不織布マスクの推奨)、小まめな手洗い・手指消毒、「密集・密接・密閉」の回避(ゼロ密を目指そう)、屋内・車内の十分な換気の徹底
- 毎日検温等の健康観察をし、少しでも症状がある場合、通勤、通学、外出等を控える。
- 体調不良時は、日中はクリニック等かかりつけ医を受診、発熱時は県コールセンター(098-866-2129)を利用ください。
- 家庭内感染が多いことから、家庭内においても室内を定期的に換気するとともにこまめに手洗いをを行い、子どもの感染防止策を徹底すること
- 高齢者や基礎疾患のある方と接する方は特に感染対策を徹底すること
- オミクロン株においても、3回目接種によりワクチンの効果が回復することが示されています。
2回目接種完了後6か月経過後は、速やかに3回目接種をお願いします。
- 厚生労働省の専門家会議によると、ワクチン接種者は、入院を必要とする割合が未接種者より低くなっており「重症化予防」「発症予防」等の効果が期待されています。
- 1回目2回目接種も是非前向きに検討してください(特に高齢者、基礎疾患を有する方、肥満のある方)。
- 感染の広がりに不安のある方は、5月31日まで無料PCR等検査を延長しますので、受検を検討ください。
- ◆ ワクチン接種した方でも感染のリスクはあります。マスク着用、手洗い等の感染対策を続けてください。

※改めて、基本的な感染防止対策の徹底をお願いします。

県民の皆様への要請

【法第24条第9項:協力要請】

会食(飲食)に関する要請

- ◆ 会食は、4人以下・2時間以内で行うこと(対象者全員検査を行った場合は除く)
- ◆ できるだけ同居家族やいつも一緒にいる方と行うこと
- ◆ 飲食店の求める感染防止対策に積極的に協力すること(大声を出さない、会話時のマスク着用 等)
- ◆ 感染防止対策が徹底されていない飲食店等の利用は控え、「感染防止対策認証店」を利用すること
- ◆ 少しでも体調に異常があれば参加しない、参加させないこと
- 自宅等飲食店以外での会食も同様に注意

※不特定多数が集まり、混雑が想定される催しには参加しないこと(特に飲食を伴う場)

※4人以下、3密を避ける、2時間以内での開催、1次会で帰ろう

来訪者（沖縄への来訪を検討している）の皆様へ

【来訪前：法によらない協力依頼】

【来訪後：法第24条第9項による協力要請】

往来に関するお願い

- 居住地の知事が求める都道府県間移動に関する要請に従い、来県時は基本的な感染防止対策を徹底し、感染リスクの高い混雑した場所を避け、会食は4人以下2時間以内（※）でお願いします。
※対象者全員検査をした場合は除く
- 来県前には、事前の十分な健康観察と感染防止対策の徹底をお願いします。体調不良の際には来県の中止または延期をお願いします。
- 修学旅行で来県される方々は、感染防止対策を徹底した上で、別途「沖縄修学旅行防疫観光ガイドライン」等に基づいた行動をお願いします。
- その他、旅行等で、来県する前には、3回目のワクチン接種を完了するかPCR等検査で陰性を事前に確認ください。特に県民と交流が予定される「出張」「帰省」「イベント参加」の場合、事前にPCR等検査の受検をお願いします。（※来県される前に、渡航者が居住する都道府県で行う無料検査についてもご利用ください。）
- 県では、来県前に検査が受けられない方のために、那覇空港、宮古空港、下地島空港、新石垣空港、久米島空港で到着時にPCR等検査を受検できる体制を整備しております。（検査枠の拡充を実施予定）
- 来県時は、感染防止対策が徹底されていない飲食店やホテル等の利用は控え、「感染防止対策認証店」をご利用ください。
- 沖縄滞在中に体調不調や発熱があった場合は、旅行者専用相談センター沖縄にご相談ください。
【旅行者専用相談センター沖縄（「TACO」：Traveler's Access Center Okinawa）】
電話番号：098-840-1677 運営時間：8:00～21:00（年中無休）

飲食店等への要請

【法第24条第9項:協力要請】【法によらない協力依頼:働きかけ】

対象施設	〔飲食店〕飲食店(宅配・テイクアウトを除く) 〔遊興施設・結婚式場等〕バー、カラオケボックス、結婚式場等で食品衛生法の飲食店営業許可を受けている店舗
要請内容	<p>〔感染防止対策の協力要請〕</p> <ul style="list-style-type: none">➤ <u>業種別ガイドラインの遵守等、感染防止対策の徹底(法第24条第9項)</u><ul style="list-style-type: none">・ 従業員への検査推奨、入場者の整理誘導、施設の換気・ 発熱その他の症状のある者の入場の禁止(利用者への検温)・ 手指消毒設備の設置、事業を行う場所の消毒・ マスク着用その他感染防止に関する措置の周知・ 正当な理由なく、マスク着用等の感染防止措置を講じない者の入場の禁止(会話する時はマスク着用)・ アクリル板の設置(又は座席の間隔1m以上の確保かつ真正面との着座配置禁止)➤ 「<u>沖縄県感染防止対策認証制度(第三者認証)</u>」の取得推奨(法第24条第9項)➤ カラオケ設備利用は、利用者の密を避けること、換気の確保等感染対策の徹底(法第24条第9項)➤ <u>同一グループ・同一テーブル原則4人以内(法第24条第9項)</u>(例外:感染防止対策認証店が対象者全員検査の確認を行った場合や介護・介助の場合) <p>(* 結婚式等のイベント開催については、イベントの開催についての要請に沿った対応をお願いします)</p> <p>◆ <u>利用を2時間以内とするよう呼びかけ(法によらない協力依頼)</u> ※対象者全員検査を行った場合は除く</p>

イベントの開催についての要請

【法第24条第9項:協力要請】

◆ イベント主催者等に対して、規模要件等(人数上限・収容率等)に沿った開催を要請

	施設の収容定員(※1)		
	5,000人以下	5,000人超～10,000人以下	10,000人超
大声なし	収容定員まで可	5,000人まで可(※3)	収容定員の半分まで可(※3)
大声あり(※2)	収容定員の半分まで可		

※1: 収容定員が設定されていない場合は以下のとおりとする。

・大声なし → 密が発生しない程度の間隔(最低限人と人が接触しない程度の間隔)を空けることとする。

・大声あり → 十分な人と人との間隔(できるだけ2m、最低1m)を空けることとする。

※2: 「大声」は、「観客等が、①通常よりも大きな声量で、②反復・継続的に声を発すること」と定義し、これを積極的に推奨するまたは必要な対策を十分に施さない催物を「大声あり」に該当するものとする。

※3: 感染防止安全計画の作成・実施を条件に人数上限は収容定員まで可能となる。

- 主催者は、業種別ガイドラインの遵守を徹底するとともに、国の接触確認アプリ(COCoA)・沖縄県新型コロナ対策パーソナルサポート(RICCA)の導入又は名簿作成などの追跡対策を徹底すること。
- 参加者5,000人超かつ収容率50%超のイベントについては、主催者がイベント開催の2週間前までを目途に具体的な対策内容を記載した「感染防止安全計画」を作成し、県へ提出すること。県が求める要請を満たさない場合は、延期・中止を求めることがある。
- 全国的な感染拡大やイベントでのクラスターが発生し、国が業種別ガイドラインの見直しや収容率要件、人数上限の見直し等を行った場合には、迅速に対応すること。
- 多くの人が集まるイベントについては、来場者に対し、ワクチン接種又は事前のPCR等検査での陰性確認を勧奨すること。
- 飲食を提供する場合は、飲食専用エリア以外においては自粛を求めること。ただし、発声が無いことを前提に、飲食時以外のマスク着用担保や、マスクを外す時間を短くするため飲食時間を短縮する等の対策ができる環境においてはこの限りではない。
- 感染防止安全計画を策定しないイベントについては、チェックリストの作成等を通して感染対策を徹底すること
(詳細は「イベントの開催制限について(<https://www.pref.okinawa.lg.jp/site/chijiko/kohokoryu/koho/20200828.html>)」を確認)

◆ イベントに参加する方々は、参加前後の基本的な感染対策の徹底と直行直帰等感染リスクの低減を図る取組をお願いします。

施設に対する要請

【法第24条第9項:協力要請】

商業施設、集客施設への要請

特措法施行令第11条第1項に規定する運動施設、遊技場、映画館、ショッピングセンター等の施設に以下の感染対策を要請する。また、各取組の実施状況をHP等で積極的に公表すること。

- 業種別ガイドラインの遵守等、感染防止対策の徹底(法第24条第9項)
- 入場者が密集しないよう整理・誘導
(特に集客イベントを実施する場合は、密集・密接しないように取り組むこと)
- 会話等の飛沫による感染の防止に効果のある措置(特にフードコート)
(アクリル板等の設置又は座席の間隔の確保、換気の徹底など)
- 手指の消毒設備の設置と、利用者等への手指消毒の呼びかけ、従業員へのPCR等検査の勧奨
- 発熱等有症状者の入場を避けるための措置(入店時検温・サーモグラフィーの設置)
- 入場者へマスクの着用徹底等の呼びかけ
- マスクの着用等に正当な理由なく応じない者の入場禁止
- ゲームセンター、スポーツクラブ等の遊戯施設では、入場前の症状確認、検温、手指衛生の求めを行うこと。

事業者の皆様への要請

【法第24条第9項:協力要請】

事業者・経済界への要請

- 国民生活・国民経済の安定確保に不可欠な業務を行う事業者及びこれらの業務を支援する事業者においては、事業の特性を踏まえ、BCP(業務継続計画)の再点検(未策定の場合は、早急に策定)を行うこと。また、テレビ会議及び在宅勤務(テレワーク)の積極的な実施に努めること。
- 職場でワクチン接種を勧奨すること(接種しやすい環境の整備等)
- 従業員の体調管理を徹底し、体調の悪い方は、出勤しない・させないこと
- 在宅勤務(テレワーク)、時差通勤の拡大など、通勤・在勤時の密を防ぐ取組をすること
- 自社の従業員に対し、感染防止対策を実施していない店舗の利用を控えるよう求めること
- 感染リスクが高まる職場での居場所の切り替わり(休憩室・更衣室・喫煙室・社員食堂)に注意すること
- 業種別ガイドラインを遵守すること

交通事業者への要請

- 主要ターミナルにおいて検温を実施すること
- 航空、船舶、バス、タクシー等の公共交通事業者は、業種別に定める新型コロナウイルス感染症予防対策ガイドラインを遵守すること
- 従業員が休業せざるを得ない状況に備えて、BCP(業務継続計画)の再点検(未策定の場合は早急に作成)を行うこと

事業者の皆様への要請

【法第24条第9項:協力要請】

福祉施設への要請

- 従業員及び利用者の体調管理の徹底し、症状がある方や体調の悪い方は、出勤しない・させないこと（体調不良時の従業員の休暇取得の推奨等）挿入
 - マスク着用や手指消毒、換気の徹底など感染対策の再確認・強化を行うこと
 - 高齢者等福祉施設利用者への感染を防ぐため、面会者の体調やワクチン接種歴、検査結果等を考慮するとともに、オンラインによる面会の実施も含めて対応を検討すること
 - レクリエーション時のマスク着用、送迎時の窓開け、通所施設では動線の分離など、地域の流行状況や施設の特性に応じた感染対策を行うこと
 - 従業員の同居家族等に体調不良者がいる場合は、積極的に検査を勧奨すること
 - 従業員向け定期PCR等検査へ積極的に参加すること
申込みはこちら→<https://www.pref.okinawa.jp/site/hoken/kansen/soumu/kansenshou/ewpcr.html>
 - ワクチン接種を勧奨すること(1・2回目及び3回目)
 - 従業員が休業せざるを得ない状況に備えて、BCP(業務継続計画)の再点検(未策定の場合は早急に作成)を行うこと
- ◆ 高齢者施設及び障害者施設で陽性者を確認した場合 県コロナ本部総括情報部「病院・施設支援グループ」に施設内における発生状況についてご一報をお願いします。

各市町村における県と連携した取組の実施

- 防災無線、広報車等を活用した地域住民への感染防止対策の周知啓発及び自治会等への協力の呼びかけ。
- 各種施設、公園等の管理者としての取組(路上、公園等における集団飲酒等への注意喚起を含む)。
- 発熱時の受診方法の周知(不要不急の救急受診抑制、抗原検査キットの活用方法、沖縄県新型コロナウイルス感染症相談コールセンター098-866-2129)。
- 市町村に陽性者情報を提供し、自宅療養者等の支援に連携して取り組む。
- ワクチン接種を推進する。特に高齢者施設等の従事者及び入居者等に対するワクチンの3回目接種を加速化する。
- 保育所等では、「保育所における感染症対策ガイドライン」等を踏まえた対応を基本としつつ、感染リスクが高い活動を避けるとともに、引き続き基本的な感染症対策や園児・職員の健康管理の徹底、職員へのワクチン接種を推奨した上で、通常どおりの保育の提供を依頼する。

公共施設等での取り組み

- 博物館、美術館や運動施設など、県立の公共施設については、入場整理等の混雑を避けるといった感染防止対策を徹底しながら運営し、市町村には県と同様の対応を要請する。
- 路上・公園等における集団での飲酒など、感染リスクが高い行動を避けるため、施設管理者に対して注意喚起を行うよう依頼する。

学校等への要請

- 「学びの保障」の観点から、原則、通常登校とする。ただし、学校等の感染状況に応じ、学級閉鎖等を実施すること。小中学校は、県立学校の対応等を参考に地域や学校の状況を踏まえて判断するよう、市町村教育委員会に依頼する。
- 衛生管理マニュアル等を踏まえた対応を基本としつつ、特に感染リスクが高い教育活動(※)については、同マニュアル上のレベルにとらわれず、基本的には実施を控える。感染が拡大していない地域でも、慎重に実施を検討するといった対応を行う。
- 学級閉鎖等の場合は、オンライン等を活用し、学びの保障を行う。
- 健康等に不安があり出席できない児童生徒の出席停止については、より柔軟に対応し、オンライン等での学習支援に努める。
- 児童生徒等の家庭において健康観察を徹底し、体調不良時は登校を控えるよう周知すること。
- 学校行事(歓迎行事、遠足や宿泊学習等)は、地域や学校の状況を踏まえて延期、縮小、又は中止すること。
- 部活動は、感染リスクが高い活動(※)を控えるなど感染防止対策を徹底し、平日2時間程度(早朝練習も含む)、土日休日3時間程度の活動とし、活動開始時・各種大会前には健康チェックを行うこと。
- 大学、専門学校等は、感染防止と対面授業・遠隔授業の効果的实施等による両立に向けて適切に対応すること。
- 大学は学生等に対し、感染リスクが高い会食や飲食等について4人以下・3密を避け・2時間以内で利用するように注意喚起を徹底すること。

※例:音楽における室内近距離で行う合唱やリコーダー等の管楽器の演奏、体育における密集する運動 等
(オミクロン株の特徴を踏まえた感染防止策について【第12回新型コロナウイルス感染症対策分科会】より)

県内の感染・医療体制の状況

市町村別

市町村別感染状況マップ

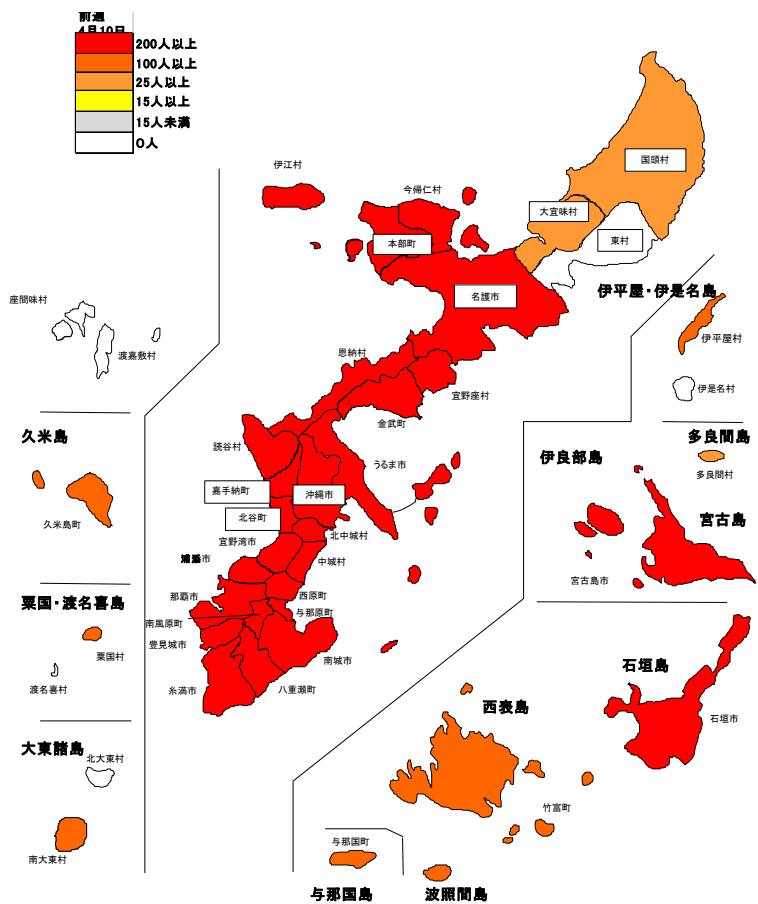

	人口10万人あたり 新規陽性者数
	病床使用率

4/24時点(4/17~4/23)		
市町村名		前週比
那覇市	650.30	1.06
宜野湾市	700.76	0.86
石垣市	860.62	1.18
浦添市	778.03	1.01
名護市	541.40	1.15
糸満市	489.18	0.78
沖縄市	564.44	0.91
豊見城市	910.80	1.40
うるま市	712.47	1.14
宮古島市	912.25	1.49
南城市	663.34	1.09
北部町村	314.47	0.71
中部町村	595.11	1.07
南部町村	572.38	0.87
宮古町村	91.66	皆増
八重山町村	134.63	4.00
県全体	652.61	1.03

圏域別

圏域	圏域内市町村	4/23時点	
本島	本島内市町村		642.13人
			55.2%
本島 周辺離島	伊江村、渡嘉敷村、 座間味村、粟国村、 渡名喜村、南大東村、 北大東村、伊平屋村、 伊是名村、久米島町		146.99人
宮古	宮古島市、多良 間村		896.45人
			3.0%
八重山	石垣市、竹富町、 与那国町		783.29人
			22.7%
県全体	全市町村（県外 等除く）		650.79人
			47.8%

昨年度GW頃の人口10万人あたりの直近1週間の新規陽性者数と前週比の推移について

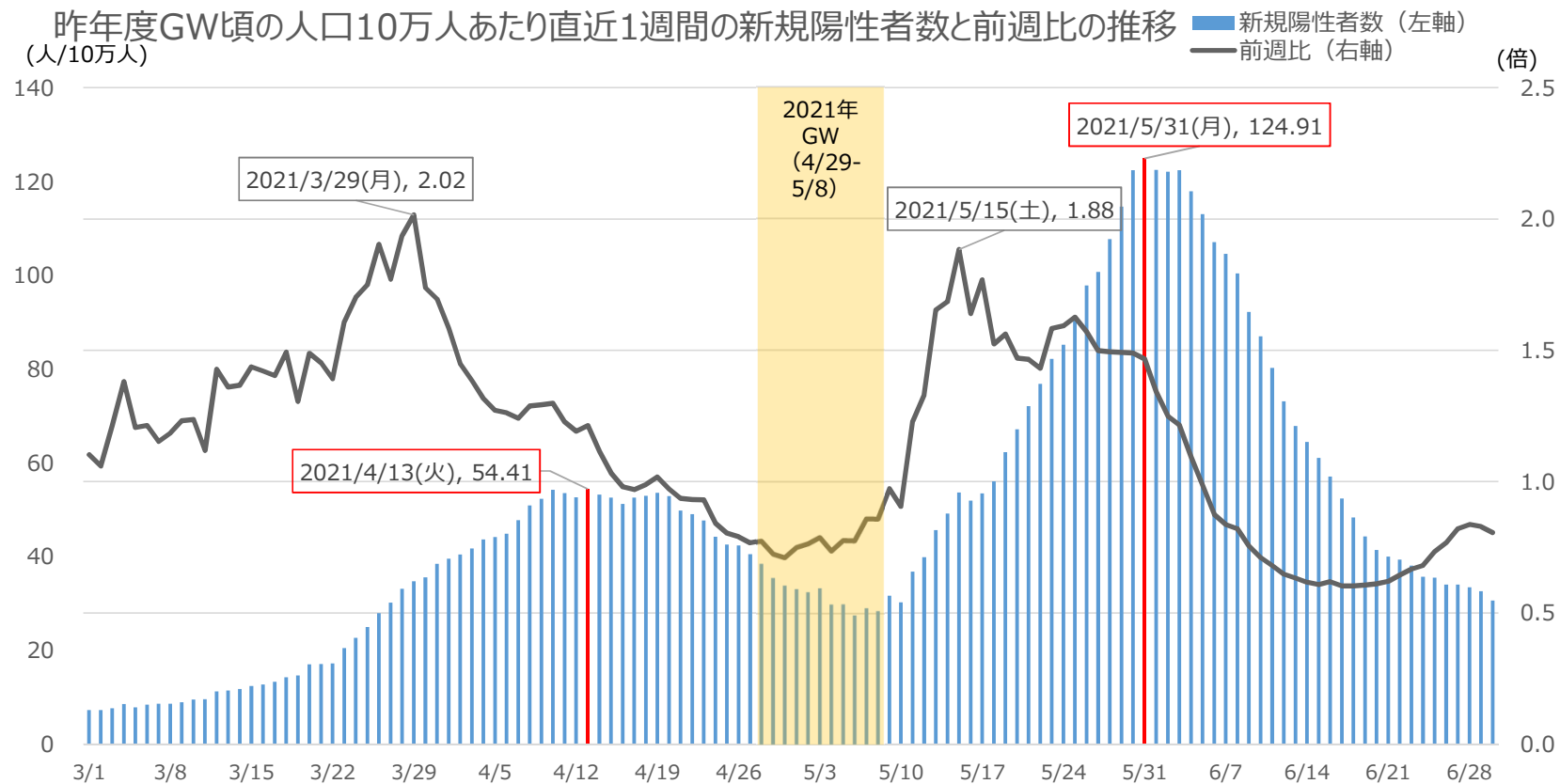

○ GW前（4月20日頃）から前週比1以下となり新規陽性者数の減少がみられていたが、GW期間中（5月6日頃）から徐々に新規陽性者数が増加。

○ GW終了後も前週比の増加が見られ続け、5月15日には前週比1.88倍が確認されるなど急速な感染拡大となった。

※ 昨年のGWのような感染急拡大を防ぐためにも、感染防止対策の徹底をお願いします。

ゴールデンウィークの過ごし方

旅行、帰省、 外出等

- 帰省される場合、または旅行に出かけられる場合、事前に3回目のワクチン接種またはPCR等検査の実施をお願いします(帰沖後は、速やかにPCR等検査を受検してください)。
 - その際、下記URLの無料PCR等検査をご利用ください。
〈<https://www.pref.okinawa.jp/site/chijiko/kohokoryu/pcr-test/free-test/index.html>〉
- 県内の行楽地に出かける際には、車内の換気やマスク着用等基本的な感染防止対策を徹底するとともに、施設の感染対策に従ってください。
- 体調不良時は、旅行、帰省、外出はお控えください。コロナの感染が疑われる場合は、コロナかなと思ったら〈<https://www.pref.okinawa.lg.jp/site/hoken/vaccine/coronakana.html>〉確認してください。

イベント 会食

- イベントに参加する際は、主催者からの要請を必ず守ってください。また、イベント参加後は、寄り道せずに帰宅するようお願いします。
- ビーチパーティーなどの多人数会食イベントは控えてください。(会食は4人以下、2時間以内でお願いします)
- 飲食店を利用する際は、感染対策が行われている「感染防止対策認証店」の利用をお願いします。
- ご家族以外との会食などの感染リスクの高い行動をした場合、数日間は高齢者と会うのを控えてください。

ご家庭で

- 車内や室内の換気、マスク着用、帰宅時の手指消毒など基本的な感染防止対策を徹底してください。
- 普段より受診可能な病院が少なくなることから、市販の薬を用意し、緊急でない限り日中受診を心がけてください。

感染拡大を抑制し社会経済活動を継続するためのお願い

①重症化リスクの高い高齢者に感染を拡げない

医療ひっ迫につながる高齢者への感染をひろげないため、ご協力をお願いします。

②子どもを感染から守る

子どもの感染が多いことから、保護者の皆様、保育・教育関係の皆様、児童施設関係の皆様ご協力をお願いします。

③移動・会食に関するリスクを回避する

いわゆる3密を避け、会食は4人以下・2時間以内でお願いします。飲食店におかれては、感染防止対策にご協力をお願いします。

④ワクチン接種の加速を図る

発症予防・重症化予防を図るため、速やかな3回目接種と1回目2回目接種もお願いします(特に高齢者・基礎疾患を有する方・肥満のある方)。

①重症化リスクの高い高齢者に感染を拡げない

ご自分で

- 手洗い、マスクの着用等の基本的な感染防止対策の徹底(手洗い、マスク着用、3密を避ける)をお願いします。
- 一緒に住んでいない家族や親戚、孫など普段接しない人とは、できるだけ会わない。
- 積極的にワクチンの接種をお願いします。

ご家族で

- ウイルスを家庭内に持ち込まないよう、皆さんで感染防止対策の取組をお願いします。
○高齢者と接する方は、感染リスクの高い行動は控えてください。
- 接種の時期を迎えられた際には、ワクチンの接種をお願いします。

施設内で

- 施設内感染が起こらぬよう感染防止対策の徹底をお願いします。
○職員の体調管理、職員向けの定期PCR等検査への参加をお願いします。
- 県では支援スキームを整備していますので、陽性者を確認した場合は県コロナ本部へご一報を

県の対策

- 介護職員向け定期PCR等検査を実施する。
- 高齢者入所施設等に対する支援体制の構築する。
○持続的な支援体制の構築を図るため、重点医療機関及び医師会と連携し、那覇・南部圏域及び中部圏域において、病院輪番制による支援を実施
○看護補助者(介護士)派遣事業を実施し、支援者の拡充を図る。
○医療機関施設支援担当の県職員を補強し、関係団体との連携や施設の支援体制の強化を図る。

②子どもを感染から守る

子ども 保護者

- 登校前に、必ずご家庭での体温測定をお願いします。
○発熱、のどの痛み、鼻水など体調不良の場合は、登校を控えてください。
- ご家族に、陽性者が確認された場合は、濃厚接触者となりますので登校・登園等は控えてください。
- お子様と一緒に手洗い、混雑した場所を避ける、体調管理といった感染防止対策をお願いします。

各学校・幼 稚園・保育 所・認定こ ども園・放課後 児童クラブ 学習塾 等

- 学習活動中を始め、登下校中・休憩時間・放課後・その他の活動で基本的な感染防止対策の徹底を指導してください。
○マスクの正しい着用 ○小まめな手洗い・手指消毒 ○人との距離の確保(マスク有り1m)
○こまめな換気(対角線上の窓を開けるなど) ○密集・密接・密閉を避ける複合的な対策の実施
- 感染リスクの高い学習活動(部活動を含む)は控えてください。
- **部活における室内でのミーティング等において換気等の感染防止対策を実施し、部活前後に生徒たちが集まって飲食しないように指導してください。**
- 体調不良の児童・生徒は帰宅させ、先生や指導者の方も、体調不良時は休暇等をお願いします。
- 陽性者が確認されたら、「学校・保育PCR」で幅広く検査実施をお願いします。

県の対策

- 学校・保育PCR検査の強化
○検体回収等を行う現場派遣チームを増強するとともに、委託事業者と連絡・調整を密に行い、効果的・効率的に幅広い検査を実施する。
- 保育職員定期PCR検査を実施する。
- 生徒、保護者向け感染予防パンフレットを作成し、配布

③移動・会食に関するリスクを回避する

県外・離島 移動

- 移動先の都道府県・離島の状況を確認し慎重に検討すること
- 来訪先では、不特定多数との会食等の感染リスクが高い行動は控えること
- 出発前、3回目のワクチン接種の完了又はPCR等検査を受検し、帰沖後速やかにPCR等検査を受検してください。

会食

- 同一グループ同一テーブルでの会食は4人以下2時間以内としてください。
- 飲食店、自宅等を含めて、5人以上で会食する場合は、事前にPCR等検査を受検してください。
- 感染対策がなされた「感染防止対策認証店」の利用をお願いします。

控えてください

- × 懇親会などの5人以上による会食イベント
- × 体調不良で参加 × 大声やマスク無しでの会話 × 深酒 × 回し飲み

県の対策

- 空港PCR検査の拡充
- 県内の検査試薬や抗原定性検査キットの需給状況の把握に努めて、感染拡大時においても検査を途切れなく実施します。

④ワクチン接種の加速を図る

県民の 皆さまへ

【3回目接種】

- **新型コロナワクチンの1回目・2回目接種の後、発症予防効果及び入院予防効果が時間の経過に伴い低下すると指摘されておりますが、3回目接種から2～4週間後に回復することが示唆されております。**
このため、重症化予防等の観点から、早く予約できる会場で早期の接種をお願いします。

【1・2回目接種】

- 今後接種を希望する者及び新たに接種対象となる者のために、接種体制を整備し、引き続きワクチン接種を行っております。
まだ初回接種を受けていない皆様におかれましては、ワクチン接種のご検討をお願いします。

市町村

県民の重症化予防等及び社会活動等の早期回復の観点から、各々の自治体における接種の加速化に向け、計画的な取り組みをお願いします。

- 接種券の速やかな発行
- 紛失等接種券の再発行が必要な県民への円滑な対応
- 高齢者施設等への接種に係る働きかけ
- 自治会と連携した住民への呼びかけ 等

県の対策

- 医療従事者確保等市町村の支援
- 市町村補完のための県広域ワクチン接種センターの運営
○予約なし接種の導入、企業団体枠の設定、**大規模商業施設等に出向き接種を実施**
- **事業者・大学等の集団接種を受け入れ**

今なら県内各所、無料で検査を受けられます！

(5月31日まで)

ゴールデンウィーク中も
検査が受けられます。

■無料で検査を受けられる場所 (R4.4.7時点)

地域	PCR、抗原定量検査	抗原定性検査	詳細な検査機関の一覧はこちらから ↓ ↓ ↓ 
本島	北部 2カ所 中部 13カ所 南部 16カ所	北部 2カ所 中部 8カ所 南部 8カ所	
周辺離島	北大東村、南大東村、伊平屋村、 伊是名村、伊江村、久米島町 各1カ所	—	
宮古	宮古島市 8カ所	宮古島市 2カ所	
八重山	石垣市 4カ所	石垣市 2カ所	

※検査を受けに行く時間がない方も、検査キットを購入すれば、ご自分で検査できます。(詳細は右のURLからご覧ください。)



検査を受検するにあたっては、「**コロナかな？と思ったら**」のリーフレットをご覧になって受検後の流れをご確認ください。

ゴールデンウィークにおける
新型コロナウイルス
相談・診療体制について

令和4年4月25日
保健医療部

ゴールデン・ウィーク（GW）期間中の相談体制

○**沖縄県新型コロナウイルス感染症コールセンター（県コールセンター）**

- ・ 発熱時、新型コロナに罹患したかと思ったときの相談
- ・ 毎日 24時間対応
- ・ TEL 098-866-2129（無料）

○**小児救急電話相談（#8000）**

- ・ 休日、夜間に子どもの病気にどう対処してよいか迷った時の相談
- ・ 平日 午後7時～翌朝8時、 土日祝日24時間対応
- ・ TEL #8000（無料）

発熱外来の病院・診療所（クリニックなど）の確保

4/29（金）及び5/3（火）から5/5（木）までの間、発熱外来を設置する協力医療機関は以下のとおりです。

期間中、発熱や呼吸器症状がある場合、まずは、県コールセンターに相談の上、リストに掲載された医療機関に電話連絡してから受診してください。（開院時間など詳しくは県HPをご確認ください）

令和4年4月25日現在

圏域	市町村	医療機関名	圏域	市町村	医療機関名
北部(2)	東村	東村立診療所	南部 (16)	西原町	アドベンチストメディカルセンター
	本部町	やまだクリニック		浦添市	みゆき小児科
中部(11)	金武町	きんクリニック		那覇市	川平病院
	沖縄市	中部協同病院			真栄城耳鼻咽喉科
		潮平病院			曙クリニック
		マリン在宅クリニック			八重洲クリニック
	うるま市	すながわ内科クリニック			仲本病院
		伊波クリニック			茶園耳鼻科
		与勝あやはしクリニック			ましどり整形外科
	嘉手納町	名嘉病院			オリブ山病院
	北谷町	北谷病院			友寄クリニック
		ハンビークリニック			仲松内科クリニック
こばし内科クリニック		おもろまちメディカルセンター			
宮古(2)	宮古島市	いけむら外科胃腸科肛門科		与那原町	与那原中央病院
		城辺中央クリニック		南風原町	はえばる耳鼻咽喉科
八重山	石垣市	かりゆし病院		豊見城市	豊見城中央病院

【検査体制について】

■GW期間中の実施検査拠点の割合

※回答があった検査所分のみ

小計	4/29～5/1	5/2	5/3～5/5	
PCR検査	21/27	25/27	21/27	登録数:48か所
抗原定性検査	11/19	17/19	2/19	登録数:22か所

※回答があった検査所分のみ集計

内訳

業者名	4/29～5/1	5/2	5/3～5/5	検査種類
沖縄県環境科学センター	0/1	0/1	0/1	PCR
沖縄県環境保全研究所	0/1	1/1	0/1	PCR
沖縄PCR検査センター (ミタカトレード)	7/7	7/7	7/7	PCR
沖縄臨床検査センター	6/6	6/6	6/6	PCR
沖縄民間ピーシーアール検査機構株式会社(OPPL)	7/10	10/10	7/10	PCR
医道メディカル	1/1	1/1	1/1	PCR
ACT Lab.新型コロナウイルス 民間検査センター (AVSS窓口)	0/1	0/1	0/1	PCR
会営薬局とよみ	1/2	2/2	0/2	抗原定性
琉球漢方薬局	0/1	1/1	0/1	抗原定性
株式会社アインファーマシーズ (株式会社リーフ込み)	10/12	12/12	2/12	抗原定性
すこやか薬局	0/4	2/4	0/4	抗原定性

【沖縄県】PCR等無料検査 場所 ゴールデンウィーク営業状況一覧

令和4年4月22日時点回答

No.	設置場所市町村名	二号事業者名	4月29日 (金)	4月30日 (土)	5月1日 (日)	5月2日 (月)	5月3日 (火)	5月4日 (水)	5月5日 (木)	検査(検体採取)場所	検査の種類	受付時間等
1	那覇市	株式会社沖縄臨床検査センター	○	○	○	○	○	○	○	西町採取所:那覇市西3丁目7付近 (旧運転免許センター跡地)	PCR検査	9:00-18:00
2			○	○	○	○	○	○	○	松尾採取所:那覇市松尾一丁目3-7	PCR検査	
3			○	○	○	○	○	○	○	安里採取所:那覇市安里1-7-14	PCR検査	
4			○	○	○	○	○	○	○	旧那覇市民会館採取所:那覇市寄宮1-2-1	PCR検査	
5	那覇市	沖縄PCR検査センター (ミタカトレード)	○	○	○	○	○	○	○	久茂地店:那覇市久茂地2-13-3 2F	PCR検査	9:00-20:00
6			※検査場所 片方は休みの 可能性あり	※検査場所 片方は休みの 可能性あり	※検査場所 片方は休みの 可能性あり	※検査場所 片方は休みの 可能性あり	※検査場所 片方は休みの 可能性あり	※検査場所 片方は休みの 可能性あり	※検査場所 片方は休みの 可能性あり	※検査場所 片方は休みの 可能性あり	安里店:那覇市安里1-4-19	PCR検査
11	浦添市	沖縄民間ピーシー アール検査機構株式 会社	○	○	○	○	○	○	○	那覇市鏡水403番地	PCR検査	平日 9:30-17:00
12		株式会社沖縄臨床検査センター	○	○	○	○	○	○	○	那覇空港(航空利用者限定)	PCR検査 抗原定性検査	9:00-20:00
15	浦添市	株式会社沖縄臨床検査センター	○	○	○	○	○	○	○	浦添市仲間1-9(浦添カルチャーパーク駐 車場内)	PCR検査	9:00-18:00
16	宜野湾市	沖縄民間ピーシー アール検査機構株式 会社	○	休	休	○	○	○	○	宜野湾市野嵩一丁目1番1号 採取を行う場所 (名称)宜野湾市民会館専用駐車場 (所在地)宜野湾市字野嵩730番地地先	PCR検査	平日 9:00-13:30

【沖縄県】PCR等無料検査 場所 ゴールデンウィーク営業状況一覧

令和4年4月22日時点回答

No.	設置場所市町村名	二号事業者名	4月29日 (金)	4月30日 (土)	5月1日 (日)	5月2日 (月)	5月3日 (火)	5月4日 (水)	5月5日 (木)	検査(検体採取)場所	検査の種類	受付時間等
22	うるま市	株式会社沖縄環境保全研究所	休	休	休	○	休	休	休	うるま市字州崎7-11	PCR検査	平日 9:00-16:00
23		沖縄民間ピーシーアール検査機構株式会社	○	○	休	○	○	○	○	4/4(月)～ うるま市仲嶺187番地 (うるま市生涯学習・文化振興センターゆらてく 駐車場)	PCR検査	8:00-13:00 (日・祝日を除く)
25	名護市	沖縄PCR検査センター(ミタカトレード)	○	○	○	○	○	○	○	名護店:名護市宇茂佐の森1-12-1	PCR検査	10:00-15:00
27	伊江村	沖縄民間ピーシーアール検査機構株式会社	○	○	○	○	○	○	○	国頭郡伊江村字東江前38番地	PCR検査	不定期実施
28	伊平屋村	沖縄民間ピーシーアール検査機構株式会社	○ ※必要に応じて対応	○ ※必要に応じて対応	○ ※必要に応じて対応	○ ※必要に応じて対応	○ ※必要に応じて対応	○ ※必要に応じて対応	○ ※必要に応じて対応	伊平屋村字我喜屋251番地	PCR検査	不定期実施
29	伊是名村	沖縄民間ピーシーアール検査機構株式会社	○ ※必要に応じて対応	○ ※必要に応じて対応	○ ※必要に応じて対応	○ ※必要に応じて対応	○ ※必要に応じて対応	○ ※必要に応じて対応	○ ※必要に応じて対応	伊是名村字仲田1203番地	PCR検査	不定期実施
32	北谷町	沖縄PCR検査センター(ミタカトレード)	○	○	○	○	○	○	○	北谷店:北谷町字美浜16番地3	PCR検査	9:00-16:00
36	南大東村	沖縄民間ピーシーアール検査機構株式会社	○ ※必要に応じて対応	○ ※必要に応じて対応	○ ※必要に応じて対応	○ ※必要に応じて対応	○ ※必要に応じて対応	○ ※必要に応じて対応	○ ※必要に応じて対応	南大東村字南144番地1	PCR検査	毎週木曜

【沖縄県】PCR等無料検査 場所 ゴールデンウィーク営業状況一覧

令和4年4月22日時点回答

No.	設置場所市町村名	二号事業者名	4月29日 (金)	4月30日 (土)	5月1日 (日)	5月2日 (月)	5月3日 (火)	5月4日 (水)	5月5日 (木)	検査(検体採取)場所	検査の種類	受付時間等	
37	久米島町	沖縄PCR検査センター (ミタカトレード)	○	○	○	○	○	○	○	久米島空港	PCR検査	航空利用者:9:00-18:00 航空便の利用のない者:11:00-18:00	
38	宮古島市	沖縄民間ピーシー アール検査機構株式 会社	休	休	休	○	休	休	休	宮古島市下地上地634-1	PCR検査	月~土 9:00-12:00、16:00-18:00 ※水、土午後休み	
39			休	休	休	○	休	休	休	宮古島市平良下里1259-1	PCR検査	月~土 8:30-11:30、14:00-16:30 ※木、土午後休み	
40			休	休	休	○	休	休	休	宮古島市平良下里1555-1	PCR検査	月、火、金:8:00-16:00 水、木、土:8:00-11:00	
42			株式会社医道メディカル (宮古島PCR検査セ ンター)	○	○	○	○	○	○	○	宮古島市平良字西原2251番5	PCR検査	10:00-13:00、14:00-18:00
43			※有症状の方 のみ対応		休	※有症状の方のみ対応				宮古島市平良字下里535-5-3F	PCR検査	月~土 9:30-13:00、14:00-18:30	
44	宮古島市	沖縄PCR検査センター (ミタカトレード)	○	○	○	○	○	○	○	宮古空港	PCR検査	航空利用者:9:00-20:00 航空便の利用のない者:11:00-20:00	
45			○	○	○	○	○	○	○	下地島空港	PCR検査	航空利用者:9:00-18:00 航空便の利用のない者:11:00-18:00	
46	石垣市	沖縄PCR検査センター (ミタカトレード)	○	○	○	○	○	○	○	八重山店:石垣市南ぬ浜町65	PCR検査	9:00-19:00	
47			※検査場所 片方は休みの 可能性あり	※検査場所 片方は休みの 可能性あり	※検査場所 片方は休みの 可能性あり	※検査場所 片方は休みの 可能性あり	※検査場所 片方は休みの 可能性あり	※検査場所 片方は休みの 可能性あり	※検査場所 片方は休みの 可能性あり	※検査場所 片方は休みの 可能性あり	石垣中央店:石垣市大川1270-3	PCR検査	9:00-20:00
49			○	○	○	○	○	○	○	○	新石垣空港(航空利用者限定)	PCR検査	9:00-20:00

【沖縄県】抗原定性検査 無料検査場所一覧 ゴールデンウィーク中営業状況

令和4年4月22日時点回答分

No.	市町村名	検査場所	4月29日 (金)	4月30日 (土)	5月1日 (日)	5月2日 (月)	5月3日 (火)	5月4日 (水)	5月5日 (木)	検査(検体採取)場所	問合せ先	受付時間等
1	那覇市	琉球漢方薬局	休	休	休	○	休	休	休	那覇市久茂地3丁目13-8	098-988-1857	10:00~14:00、15:00~19:00(月、火、木、金) 10:00~14:00(水) 土、日、祝日は完全予約制(電話予約)
2		アイン薬局 首里店	休	休	休	○	休	休	休	那覇市首里石嶺町4-356-5	098-917-2520	9:00~18:00(月~金) ※電話にて事前予約(定員数に達した場合、受付をお断りすることがございますので、ご了承ください。) ※祝日休み
3		すこやか薬局 みやぐすく店	休	休	休	休	休	休	休	那覇市宮城1丁目18番1号 B1F	098-851-7104	9:00-12:00(月~金) ※電話で事前予約が必要となります。
4		すこやか薬局 松島店	休	休	休	○	休	休	休	那覇市松島2丁目1番14号 NFLレジデンス松島2階	098-917-5093	9:00-12:00(月~金) ※電話で事前予約が必要となります。
6	豊見城市	会営薬局とよみ	休	○ 11:00 まで	休	○	休	休	休	豊見城市宜保271-1	098-856-4160	9:00~17:00(月~金)9:00~12:00 ※日曜祝日休み ※電話にて事前予約(定員数に達した場合、受付をお断りすることがございますので、ご了承ください。)
8	沖縄市	すこやか薬局 登川店	休	休	休	○	休	休	休	沖縄市登川495-1	098-923-1320	9:00-12:00(月~金) ※電話で事前予約が必要となります。
9		すこやか薬局 あげだ店	休	休	休	休	休	休	休	沖縄市安慶田3丁目11-33番地 中 頭商事ビル103号	098-923-2802	9:00~12:00(月・火・水・金) ※電話での事前予約が必要となります。
10		アイン薬局 知花店	休	○	休	○	休	休	休	沖縄市知花6-25-18	098-982-1321	8:30~19:00(月~金)8:30~14:00(土) ※電話にて事前予約(定員数に達した場合、受付をお断りすることがございますので、ご了承ください。) ※祝日休み
11		アイン薬局 登川店	○	○	○	○	○	○	○	沖縄市登川597-1	098-923-0652	9:00~23:00(月~日) ※第2・第4(日)休み ※電話にて事前予約(定員数に達した場合、受付をお断りすることがございますので、ご了承ください。)
12	うるま市	アイン薬局 うるま宮里店	休	休	休	○	休	休	休	うるま市宮里201-5	098-974-5825	9:00~18:00(月~金) ※電話にて事前予約(定員数に達した場合、受付をお断りすることがございますので、ご了承ください。) ※祝日休み
13		アイン薬局 赤道店	休	○	休	○	休	休	休	うるま市赤道260-5	098-982-6171	9:00~18:00(月~金)9:00~17:00(土) ※電話にて事前予約(定員数に達した場合、受付をお断りすることがございますので、ご了承ください。) ※祝日休み

【沖縄県】抗原定性検査 無料検査場所一覧 ゴールデンウィーク中営業状況

令和4年4月22日時点回答分

No.	市町村名	検査場所	4月29日 (金)	4月30日 (土)	5月1日 (日)	5月2日 (月)	5月3日 (火)	5月4日 (水)	5月5日 (木)	検査(検体採取)場所	問合せ先	受付時間等
15	西原町	会営薬局うえはら	休	休	休	○	休	休	休	中頭郡西原町上原1-26-1	098-946-1185	8:30-18:30(月~金) ※土日・祝日は休み ※電話で事前予約が必要となります。
16	本部町	アイン薬局 美ら海店	休	○	休	○	休	休	休	本部町字大浜874-2	0980-47-5777	9:00~18:00(月・火・水・金)9:00~17:00(水)9:00~13:00(土) ※電話にて事前予約(定員数に達した場合、受付をお断りすることがございますので、ご了承ください。) ※祝日休み
17	北谷町	大北薬局	休	○	休	○	休	休	休	北谷町上勢頭811-3	098-926-1452	8:30~17:30(月・火・水・金・土) ※電話にて事前予約(定員数に達した場合、受付をお断りすることがございますので、ご了承ください。) ※祝日休み
18	国頭村	アイン薬局 くにがみ店	休	○	休	○	休	休	休	国頭村辺土名139	0980-41-3377	9:00~18:00(月~金)9:00~13:00(土) ※電話にて事前予約(定員数に達した場合、受付をお断りすることがございますので、ご了承ください。) ※祝日休み
19	宮古島市	アイン薬局 よこだけ店	休	○	休	○	休	休	休	宮古島市伊良部字前里添638-3	0980-74-5588	8:30~17:30(月~金)8:30~12:30(土) ※電話にて事前予約(定員数に達した場合、受付をお断りすることがございますので、ご了承ください。) ※祝日休み
20		いけむら薬局	休	○	休	○	休	休	休	宮古島市平良東仲宗根184	0980-72-9229	8:30~18:00(月~金)8:30~13:00(土) ※電話にて事前予約(定員数に達した場合、受付をお断りすることがございますので、ご了承ください。) ※祝日休み
21	石垣市	アイン薬局 石垣店	休	○	休	○	休	休	休	石垣市真栄里108-5	0980-87-0853	9:00~18:00(月~金)9:00~13:00(土) ※電話にて事前予約(定員数に達した場合、受付をお断りすることがございますので、ご了承ください。) ※祝日休み
22		上地薬局 いしがき店	○	○	○	○	○	○	○	石垣市真栄里584-1	0980-84-2134	8:30~22:00(月~日) ※電話にて事前予約(定員数に達した場合、受付をお断りすることがございますので、ご了承ください。)

接触者PCR検査センター（4/29-5/5の対応スケジュール）

→ 発熱や呼吸器症状がある場合は、あらかじめ専用コールセンター（☎098-866-2129）に電話して、指示に従って受診してください。

令和4年4月22日時点

	住所	電話番号	予約webページ	4月29日(金) 【昭和の日】	4月30日(土)	5月1日(日)	5月2日(月)	5月3日(火) 【憲法記念日】	5月4日(水) 【みどりの日】	5月5日(木) 【こどもの日】	備考
中部	沖縄県総合運動公園中央口駐車場 沖縄市比屋根5丁目3-1	090-3871-8305 61歳以上の方専用予約受付 080-4102-0241	https://okinawa-pcr-kensa.com/ https://covid19.select-type.com/rsv/?id=sl_g1JfQy_c&c_id=210881	13:00～20:00	12:30～14:30	13:00～20:00	13:00～20:00	13:00～20:00*	13:00～20:00*	13:00～20:00*	※5/3-5/5は 予約枠を拡大して対応
南部	豊見城城址跡地西側駐車場 (沖縄空手会館近く) 沖縄県豊見城市豊見城49	090-3871-8297 61歳以上の方専用予約受付 080-4102-0243	https://nanbu.okinawa-pcr-kensa.com/ https://covid19.select-type.com/rsv/?id=sl_g1JfQy_c&c_id=210913	×	×	×	13:00～20:00	×	×	×	

コロナかな？ と思ったら

あなたを守り、医療を守るために協力いただきたいこと



沖縄県

新型コロナに感染していないか不安があり、検査を受けたい

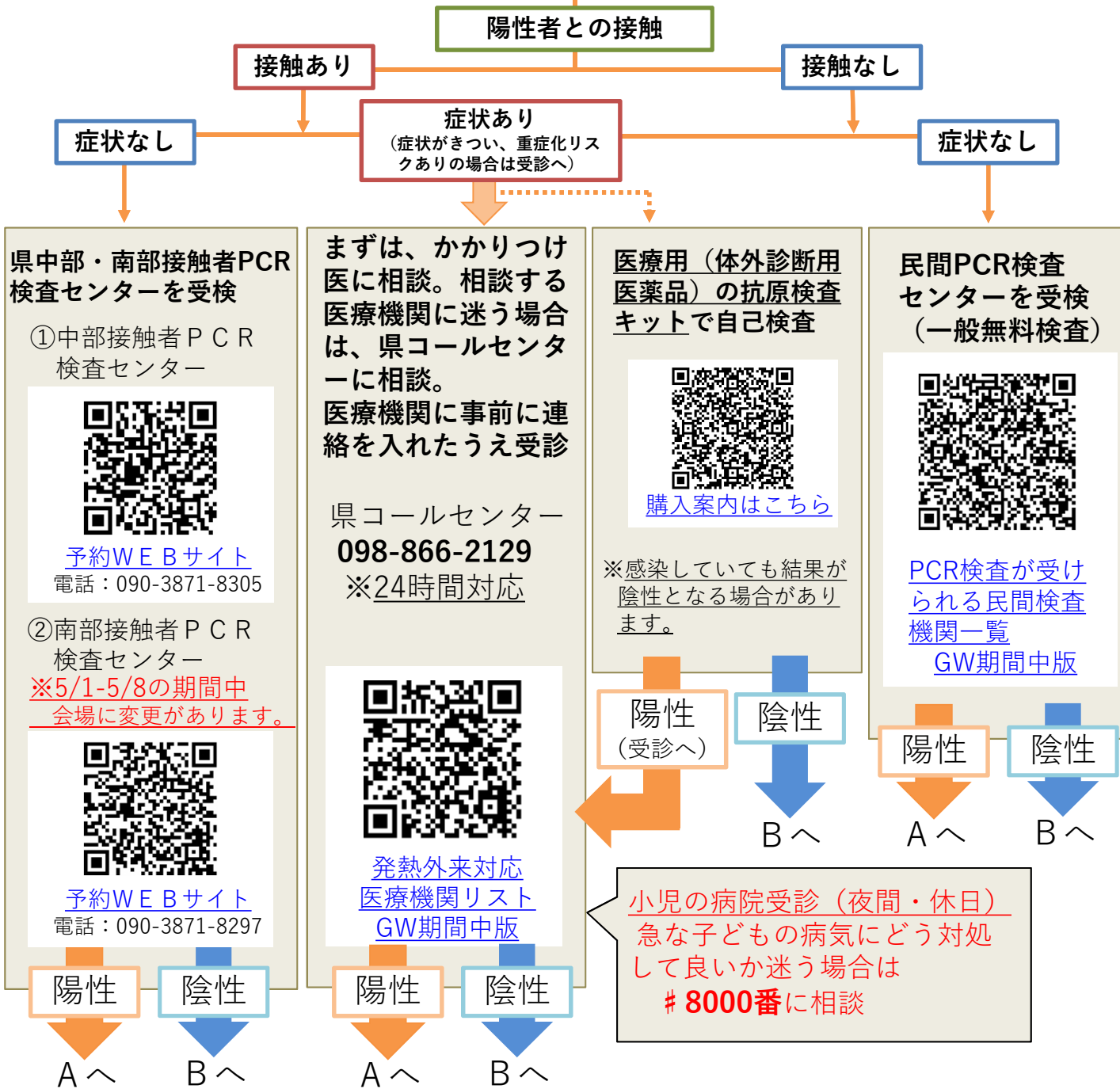

A. 陽性の場合

沖縄県コロナ対策本部にて療養先の調整

医師の電話による問診のもと、状態に応じた療養先(病院、ホテル、自宅)を決定します。指示に従って療養を継続してください。

B. 陰性の場合

自宅で健康観察を続けてください。引き続き、感染予防に協力してください。