

# 【資料4】

## 宿泊療養施設 及び 搬送車両稼働 の報告

### 1 宿泊療養施設

左側 右側  
上段:入居 総数  
下段:退居

作成日: 3/23(水)

※各宿泊療養施設の名簿データより集計

宿泊療養施設名称	看護師数	確保数 居室数	3/20(日)		3/21(月)		3/22(火)		稼働率 (休止施設を除く)	備考(最大実績値等)
(1) 東横イン旭橋駅前	13人	200室	30	145	29	155	20	164	82.0	第四波最大実績値: 3/30、142人(71%) 第六波最大実績値: 3/5、177人(88.5%),最大受入人数:1/8、33人 ※12/17濃厚接触者用(84室) 1/1より一部陽性者使用
(2) リゾネックス那覇	-	60室 84室	休止							8/10より休止 第四波最大実績値: 4/7、51人(85%)
(3) 那覇市内ホテル①	12人	150室 200室	8 14	70	20 10	80	16 12	84	56.0	第六波最大実績値: 1/6、138人(92.0%),最大受入人数:1/4、23人
(4) 那覇市内ホテル②	12人	150室 227室	11 10	67	15 4	78	10 12	76	50.7	第六波最大実績値: 1/6、114人(76.0%),最大受入人数:1/4、25人
(5) アンサ沖縄リゾート	16人	100室 123室	14 10	72	9 19	62	20 15	67	67.0	第五波最大実績値: 9/7、87人(87%) 第六波最大実績値: 1/8、104人(104%),最大受入人数:1/3、27人 12/17より濃厚接触者用(56室) 1/1より一部陽性者用
(6) 那覇市内ホテル③	11人	78室 120室	8 10	61	4 8	57	9 9	57	73.1	第六波最大実績値: 3/3、84人(107.7%),最大受入人数:2/27、19人
(7) アバホテル那覇	-	250室 350室	休止							2/27より休止
<b>中南部 小計</b>		<b>988室</b>	<b>71 74</b>	<b>415</b>	<b>77 60</b>	<b>432</b>	<b>75 59</b>	<b>448</b>	<b>66.1</b>	最大実績値: 3/4、549人
(8) ビースアイランド名護	12人	60室 138室	12 6	31	5 4	32	2 3	31	51.7	第六波最大実績値: 1/6、67人(111.7%),最大受入人数:12/23、17人
(9) ビースアイランド宮古島	7人	77室 93室	10 3	18	1 1	18	2 2	18	23.4	第六波最大実績値: 1/8、46人(59.7%),最大受入人数:1/4、12人
(10) アバホテル石垣島	8人	55室 89室	2 1	18	2 1	19	0 3	16	29.1	第五波最大実績値: 8/11、41人(74.5%),最大受入人数:1/5、14人
<b>県内 合計</b>		<b>1180室</b>	<b>95 84</b>	<b>482</b>	<b>85 66</b>	<b>501</b>	<b>79 67</b>	<b>513</b>	<b>59.0</b>	最大実績値: 3/4、624人

※修正報告等により、前日の数字から変わっている場合もあります。

### 2 搬送車両稼働状況

車両	3/16(水)	3/17(木)	3/18(金)	3/19(土)	3/20(日)	3/21(月)	3/22(火)	月R4 月ごとの平均搬送件数
(1) ステップワゴン白	0	2	1	5	5	1	3	1月 6.1 件/日
(2) ステップワゴン黒	6	5	3	6	3	3	4	2月 4.3 件/日
(3) セレナ白	0	4	2	5	2	5	5	3月 4.2 件/日
(4) セレナ白(8人乗り対応)	4	6	0	5	0	0	3	4月 10.0 件/日
(5) セレナ肌(車椅子対応)	2	6	4	4	5	4	4	5月 11.4 件/日
(6) セレナ白(アンサ8人乗り対応)	1	3	3	2	2	3	2	6月 10.8 件/日
(7) ノア(那覇市内ホテル移送用)	搬送業務休止							7月 13.2 件/日
(8) セレナ白(車椅子対応)	4	0	0	0	0	0	0	8月 25.8 件/日
(9) セレナ白	0	1	1	2	1	1	1	9月 20.8 件/日
(10) 民間救急車両(委託)	0	0	0	0	0	0	0	10月 3.7 件/日
(11) ストレッチャー対応車両	1	0	0	0	0	0	0	11月 0.5 件/日
(12) マイクロバス	0	0	0	0	0	0	0	12月 1.9 件/日
<b>合計</b>	<b>18</b>	<b>27</b>	<b>14</b>	<b>29</b>	<b>18</b>	<b>17</b>	<b>22</b>	1月 23.3 件/日 直近1週間 20.7 件/日

# 沖縄県 軽症者等宿泊療養施設（入居人数推移）

令和4年3月22日時点

東横イン旭橋駅前	※リゾネックス那覇（休止：8/9～）
リゾネックス那覇	那覇市内①ホテル（稼働：6/15～）
那覇市内ホテル①	アンサ沖縄（稼働：8/12～）
那覇市内ホテル②	那覇市内②ホテル（稼働：10/14～）
アガ沖縄	那覇市内③ホテル（稼働：R4 1/19～）
那覇市内ホテル③	アパホテル那覇（稼働：R4 2/1～2/26）
アパホテル那覇	
北部(ピースアイランド名護)	
宮古(ピースアイランド宮古島)	
八重山(アパホテル石垣島)	

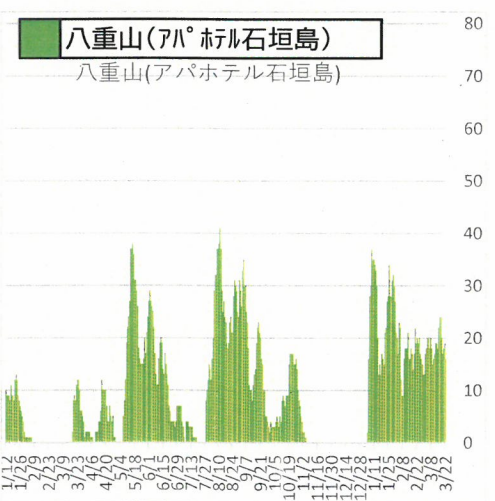
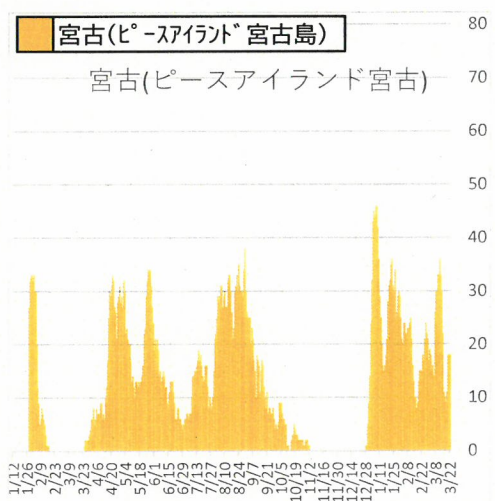
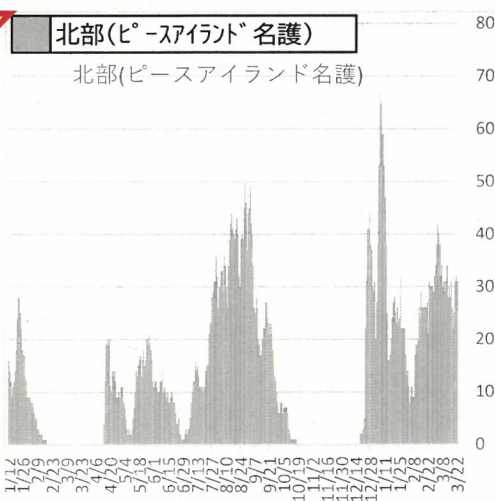
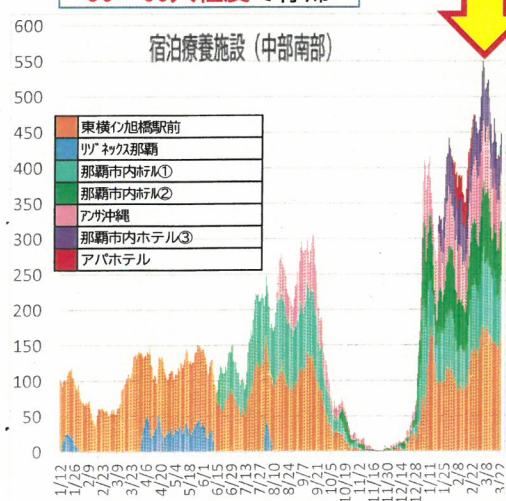
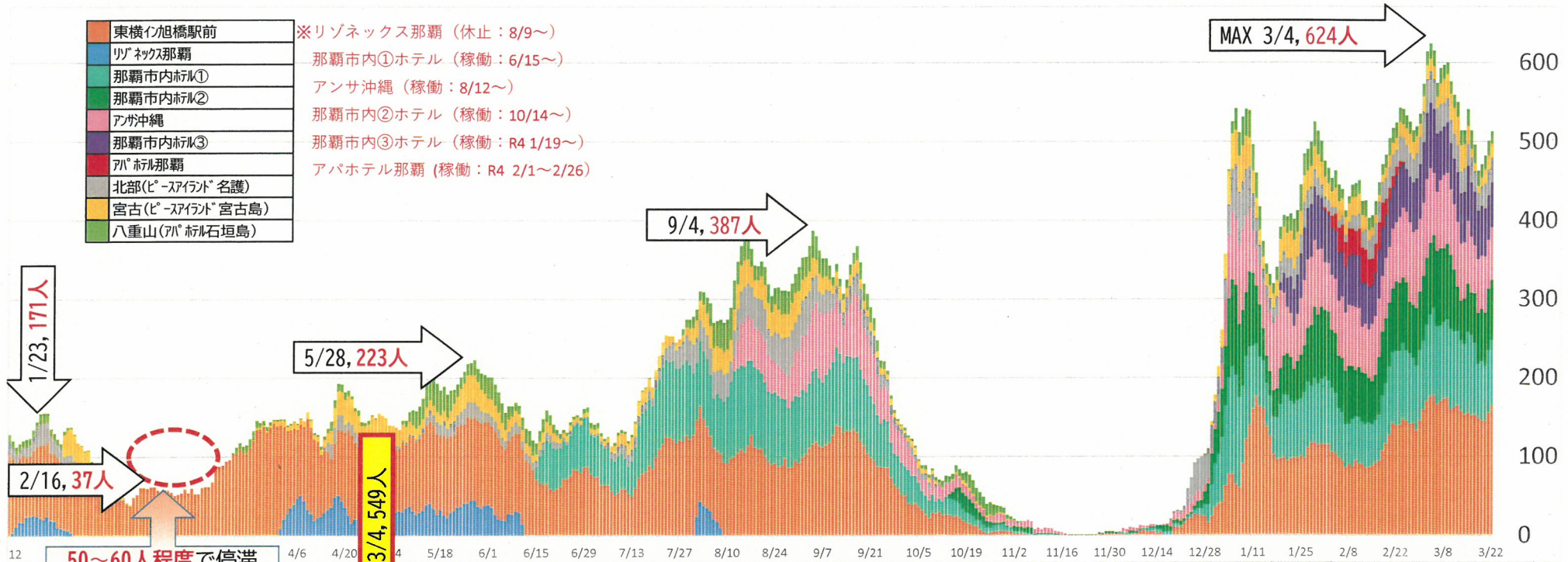

## 沖縄県内の人口変動状況について

外出自粛の効果を定量的に分析するため、KDDIの位置情報ビッグデータ分析ツール「KDDI Location Analyzer」を利用し、検証を行った。

調査箇所は、本島・宮古・八重山の3地域で繁華街・商業地域・空港エリアとし、合計18地点(のべ20地点)を設定した。

### 1. 調査箇所・時間

令和2年3月20日(金・祝)又は21日(土)を基準日と設定し、(1)繁華街エリアに関しては土曜日の22時時点、(2)商業エリアに関しては日曜祝祭日の15時時点、(3)空港に関しては日曜祝祭日1日単位で検証を行った。

#### (1) 繁華街エリア：22時時点(10地点)

- ①名護市：みどり街周辺、②沖縄市：中の町・ゲート通り周辺、③那覇市：松山周辺  
④那覇市：久茂地周辺、⑤那覇市：てんぶす那覇周辺(桜坂・平和通り等)、  
⑥那覇市：栄町周辺、⑦浦添市：屋富祖周辺、⑧宜野湾市：普天間周辺  
⑨宮古島市：西里通り・下里通り周辺、⑩石垣市：美崎町周辺

#### (2) 商業エリア：15時時点(7地点)

- ①北谷町：美浜周辺、②北中城村：イオンモール沖縄ライカム、  
③浦添市：サンエー浦添西海岸パルコシティ、  
④豊見城市：豊崎ショッピングモールあしびな、⑤那覇市：サンエー那覇メインプレイス  
⑥那覇市：久茂地周辺、⑦那覇市：てんぶす那覇周辺(桜坂・平和通り等)

#### (3) 空港エリア：1日単位(3地点)

- ①那覇空港、②宮古空港、③石垣空港

### 2. 分析結果(令和2年3月20日(金・祝)、又は21日(土)を基準日と設定)

#### (1) 繁華街エリア：22時時点(10地点平均)

R2.3.21 基準日	12/25 (土)	1/1 (土)	1/8 (土)	1/15 (土)	1/22 (土)	1/29 (土)	2/5 (土)	2/12 (土)	2/19 (土)	2/26 (土)	3/5 (土)	3/12 (土)	3/19 (土)
0	▲24.4	▲35.6	▲40.7	▲47.6	▲52.4	▲52.1	▲49.3	▲49.1	▲46.6	▲37.5	▲27.7	▲28.2	▲23.4

#### (2) 商業エリア：15時時点(7地点平均)

R2.3.20 基準日	12/26 (日)	1/2 (日)	1/9 (日)	1/16 (日)	1/23 (日)	1/30 (日)	2/6 (日)	2/13 (日)	2/20 (日)	2/27 (日)	3/6 (日)	3/13 (日)	3/20 (日)
0	3.6	15.0	▲26.7	▲27.9	▲28.3	▲21.0	▲23.1	▲21.0	▲22.9	▲8.1	▲15.2	▲15.5	4.5

#### (3) 空港エリア：1日単位(3地点平均)

R2.3.20 基準日	12/26 (日)	1/2 (日)	1/9 (日)	1/16 (日)	1/23 (日)	1/30 (日)	2/6 (日)	2/13 (日)	2/20 (日)	2/27 (日)	3/6 (日)	3/13 (日)	3/20 (日)
0	▲14.3	39.2	▲28.8	▲50.5	▲56.7	▲54.1	▲58.3	▲34.4	▲37.9	▲39.6	▲31.7	▲27.8	▲26.4

### 3. 留意事項

- ① 提供企業：KDDI(KDDI Location Analyzer)のサービスに基づく資料  
au スマートフォンユーザーのうち個別同意を受けたユーザーを  
対象に、個人を特定できない処理を行って集計
- ② 最新数値：4 日前の数値
- ③ 集計方法：全人口推計値  
位置情報の利用に許諾して頂いたユーザー数の他、全人口に対す  
るユーザーの割合から、拡大推計した人口数での集計
- ④ 分析方法：滞在人口分析
- ⑤ 滞在時間：15 分以上（15 分・30 分・60 分で設定可能）
- ⑥ 時間設定：エリアで時間等設定（1 時間及び 1 日単位で設定可能）
  - 繁華街エリア：22 時時点
  - 商業エリア：15 時時点
  - 空港エリア：1 日単位
- ⑦ 滞在区分：**全体の数値**（居住者・勤務者・来街者で区分可能）
- ⑧ 調査地点：18 地点（のべ 20 地点）  
繁華街：10 地点、商業：7 地点、空港：3 地点
- ⑨ 地域設定：調査地点の中央点を設定し、中央点から半径 100m～500m の範囲  
で集計を行っている（最大半径 2 km まで設定可能）

# 沖縄県内の人口変動状況について

【 1 繁華街エリア合計：3月21日(土)と比較して各土曜日22時時点】

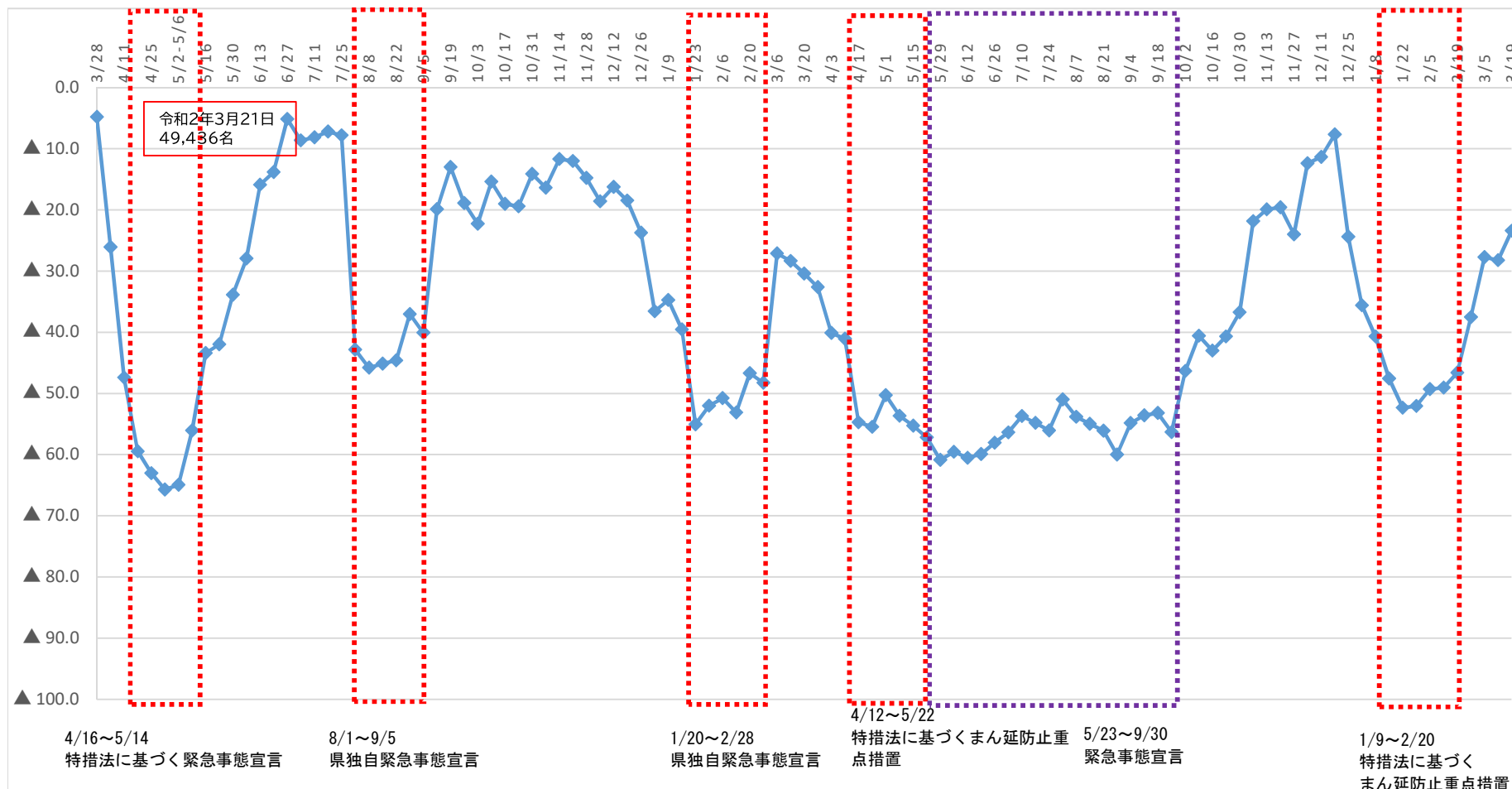

【Ⅱ 商業エリア合計：3月20日(金祝)と比較して各日曜日15時時点】

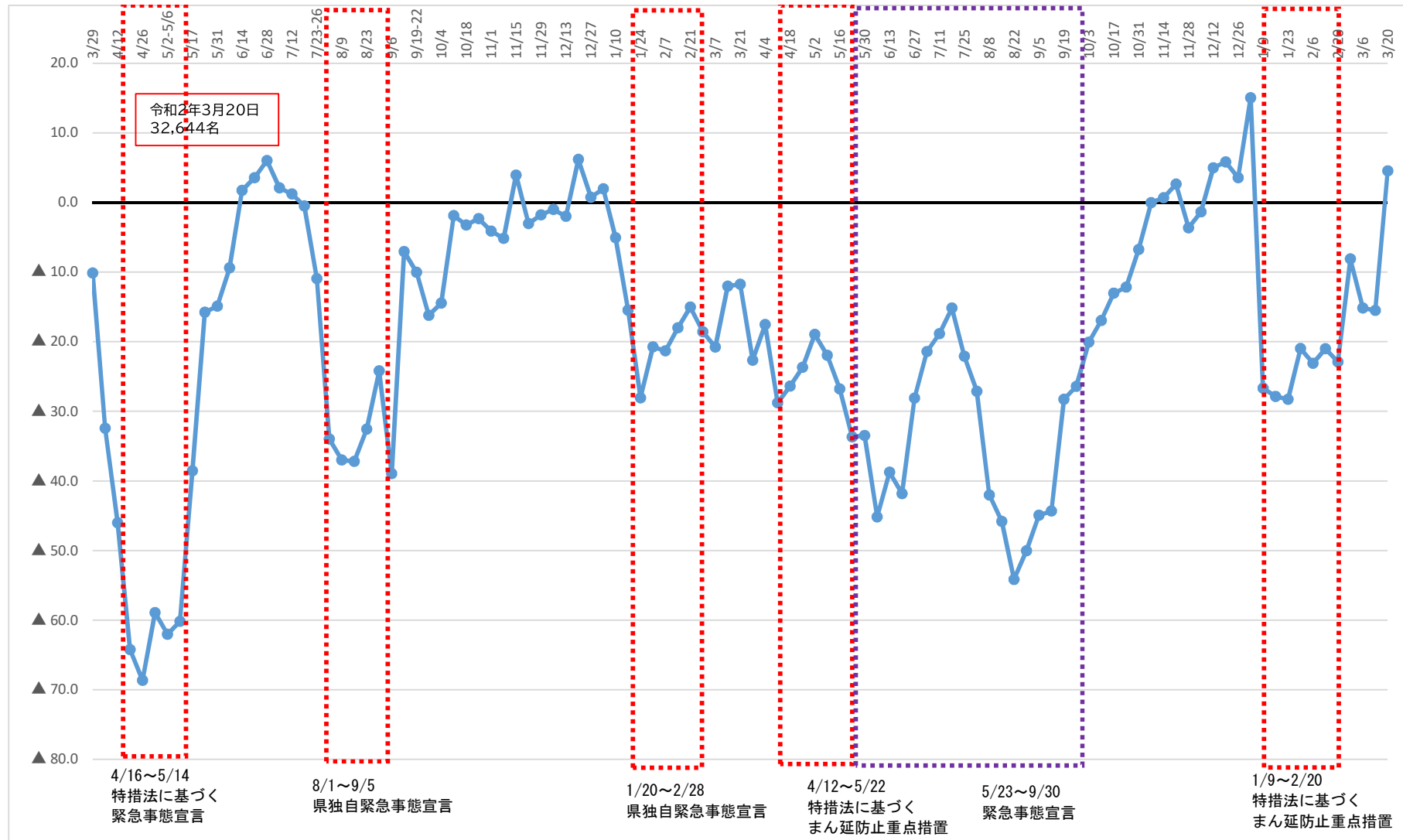

【Ⅲ 空港エリア合計：3月20日(金祝)と比較して各日曜日1日単位】

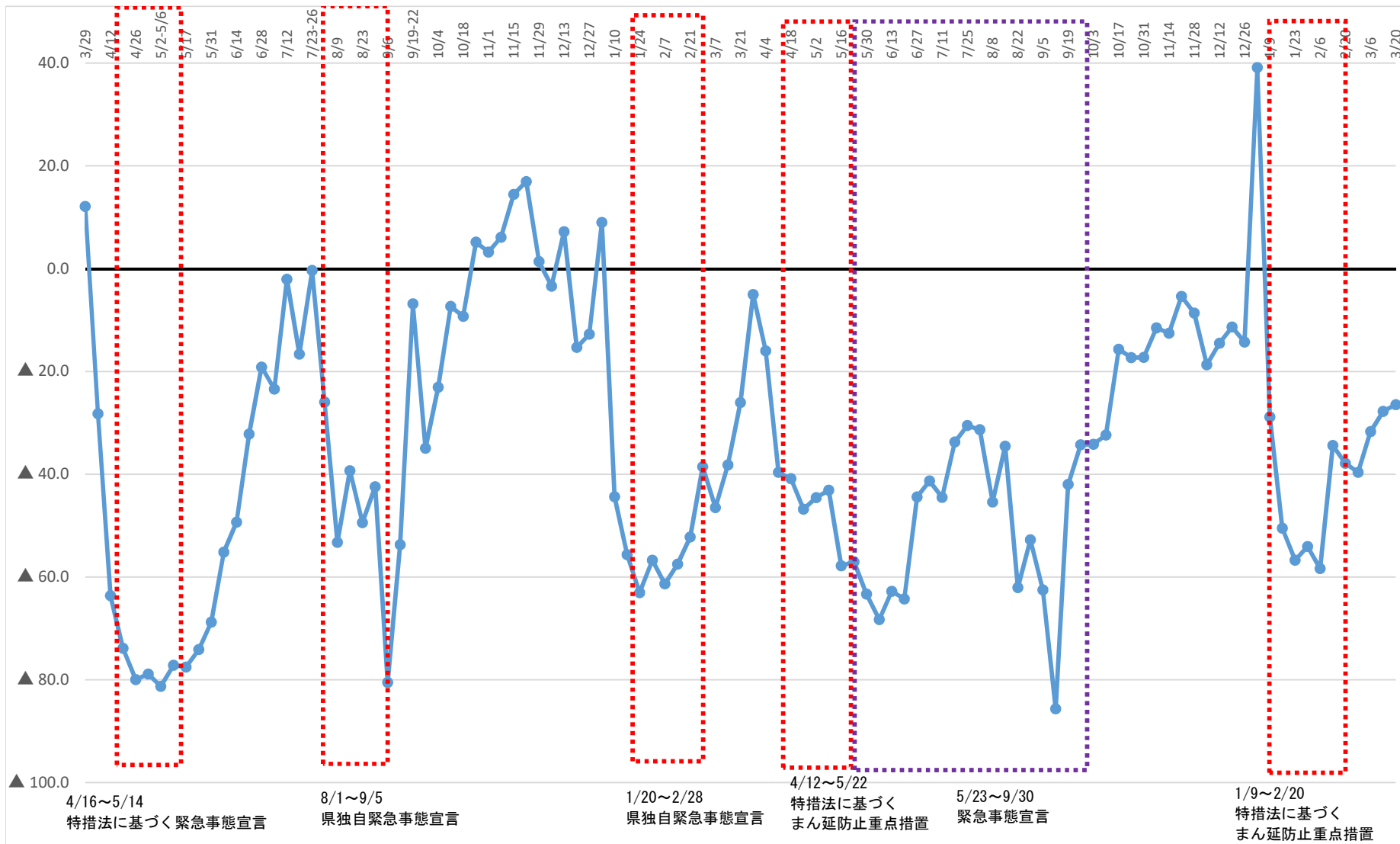

# 沖縄県におけるクラスター(関連含む)発生状況 (令和4年3月公表分)

資料 6

2022.3.23時点

総括情報部

施設等数	分類	発生場所	合計		558 施設等		6488 人	備考
			初発例 発生日	最終 発生日	陽性者数			
521	飲食	北部保健所管内	1月4日	1月8日	16		男性16名	
522	社会福祉施設	北部保健所管内	1月31日	2月3日	13		職員4名、入所者9名	
523	社会福祉施設	名護市	1月16日	1月27日	14		職員4名、利用者10名	
524	社会福祉施設	北部保健所管内	1月25日	2月4日	23		職員6名、入所者17名	
525	飲食	北部保健所管内	1月6日	1月21日	19		男性14名、女性5名	
526	保育施設	石垣市	1月27日	1月29日	21		職員6名、園児15名	
527	飲食	石垣市	1月6日	1月13日	7		男性6名、女性1名	
528	職場	石垣市	1月24日	2月3日	8		男性5名、女性3名	
529	社会福祉施設	名護市	1月14日	2月3日	24		職員11名、入所者13名	
530	事業所	宮古島市	1月4日	1月6日	7		職員7名	
531	保育施設	宮古島市	2月4日	2月7日	9		職員1名、園児8名	
532	社会福祉施設	宮古島市	2月1日	2月8日	6		職員3名、入所者3名	
533	社会福祉施設	宮古島市	2月6日	2月9日	24		職員6名、入所者18名	
534	家庭内	那覇市	2月3日	2月8日	6			
535	病院	那覇市	2月15日	2月20日	13		職員4名、入院患者9名	
536	社会福祉施設	那覇市	2月2日	2月10日	8		職員3名、入所者5名	
537	社会福祉施設	那覇市	2月4日	2月12日	8		職員2名、入所者6名	
538	事業所	那覇市	8月29日	9月13日	6		職員6名	
539	事業所	那覇市	9月8日	9月14日	5		職員5名	
540	事業所	那覇市	8月26日	9月28日	50		職員50名	
541	社会福祉施設	那覇市	8月17日	8月27日	5		職員3名、利用者2名	
542	保育施設	那覇市	8月22日	9月6日	23		職員6名、園児17名	
543	飲食	那覇市	9月1日	9月3日	5		男性2名、女性3名	
544	飲食	那覇市	8月17日	8月23日	7		男性7名	
545	事業所	豊見城市	8月21日	8月27日	5		職員5名	
546	事業所	糸満市	7月30日	8月13日	7		職員7名	
547	病院	浦添市	8月12日	8月15日	8		職員1名、患者7名	
548	保育施設	南城市	8月2日	8月10日	6		職員1名、利用者5名	
549	病院	豊見城市	9月8日	9月16日	10		職員2名、患者8名	
550	飲食	石垣市	10月9日	10月13日	10		スタッフ3名、利用客5名、その他2名	
551	病院	石垣市	2月16日	3月1日	55		職員19名、患者36名	
552	飲食	石垣市	2月8日	2月13日	7		スタッフ7名	
553	社会福祉施設	那覇市	9月19日	9月29日	14		職員4名、入所者10名	
554	保育施設	那覇市	9月7日	9月11日	8		職員3名、園児5名	
555	保育施設	那覇市	8月24日	8月31日	20		職員3名、園児17名	
556	教育機関	那覇市	9月10日	9月25日	11		スタッフ2名、生徒9名	
557	教育機関	那覇市	8月5日	10月1日	54		職員2名、生徒52名	
558	社会福祉施設	那覇市	8月29日	9月17日	30		職員10名、利用者20名	
38 施設等					572			
					6488			



宮古・八重山地域の感染状況

令和4年3月23日時点  
総括情報部

【令和3年度】

令和3年4月3日(土)から宮古・八重山地域を医療フェーズ4に引き上げ  
 令和3年4月20日(火)から宮古・八重山地域を医療フェーズ5に引き上げ  
 令和3年10月1日(金)から宮古・八重山地域を医療フェーズ3Bに引き下げ  
 令和3年10月18日(月)から県内全域で医療フェーズ3Aに引き下げ  
 令和3年11月8日(月)から県内全域で医療フェーズ2に引き下げ  
 令和3年11月29日(月)から県内全域で医療フェーズ1に引き下げ  
 令和3年12月31日(金)から宮古・八重山地域を医療フェーズ3Aに引き上げ

令和4年1月7日(金)から県内全域で医療フェーズ5に引き上げ  
 令和4年3月14日(月)から宮古地域を医療フェーズ3Aに引き下げ  
 令和4年3月18日(金)から本島・八重山地域を医療フェーズ4に引き下げ

【宮古】

判断指標		3/9	3/10	3/11	3/12	3/13	3/14	3/15	3/16	3/17	3/18	3/19	3/20	3/21	3/22	3/23
圏内の医療体制	① 療養者数(入院中・宿泊療養中・自宅療養中・入院等調整中)	101	102	106	123	115	109	107	96	95	92	95	114	105	108	125
	② 現時点:病床占有率(入院中/病床数)	3.1%	4.6%	9.2%	9.2%	9.2%	9.2%	12.3%	12.3%	12.3%	19.4%	19.4%	19.4%	16.1%	16.1%	13.3%
圏内の感染状況	③ 新規感染者数(直近1週間合計)	74	75	77	85	80	79	83	73	72	71	59	81	83	89	113
	④ 感染経路不明な症例の割合(直近1週間平均)※調査中含む	73.0%	72.0%	70.1%	63.5%	58.8%	60.8%	53.0%	43.8%	47.2%	47.9%	50.8%	69.1%	66.3%	71.9%	69.9%
判断指標関係	① 病床数															
	○医療機関病床数	65	65	65	65	65	65	65	65	65	31	31	31	31	31	30
	○宿泊施設病床数	77	77	77	77	77	77	77	77	77	77	77	77	77	77	77
	② 重症用病床数	4	4	4	4	4	4	4	4	4	4	4	4	4	4	4
	③ 新規感染者数	14	11	10	21	9	3	15	4	10	9	9	31	5	21	28
	④ 感染経路不明者数(調査中含む)	13	5	6	9	3	2	6	1	7	6	5	29	1	15	16
⑤ 重症者数	0	0	0	0	0	0	0	0	0	0	0	0	0	0	0	
⑥ 入院患者数	2	3	6	6	6	6	8	8	8	6	6	6	5	5	4	

【八重山】

判断指標		3/9	3/10	3/11	3/12	3/13	3/14	3/15	3/16	3/17	3/18	3/19	3/20	3/21	3/22	3/23
圏内の医療体制	① 療養者数(入院中・宿泊療養中・自宅療養中・入院等調整中)	284	263	252	226	223	186	193	197	204	191	178	174	185	164	170
	② 現時点:病床占有率(入院中/病床数)	57.8%	45.7%	30.4%	26.1%	30.4%	23.9%	26.1%	28.3%	22.2%	27.0%	27.0%	29.7%	29.7%	29.7%	25.0%
圏内の感染状況	③ 新規感染者数(直近1週間合計)	214	214	210	172	164	147	149	142	144	136	139	140	149	136	137
	④ 感染経路不明な症例の割合(直近1週間平均)※調査中含む	95.3%	93.0%	92.9%	90.1%	88.4%	85.7%	86.6%	83.8%	85.4%	86.8%	89.2%	88.6%	91.3%	89.7%	92.7%
判断指標関係	① 病床数															
	○医療機関病床数	45	35	46	46	46	46	46	46	45	37	37	37	37	37	36
	○宿泊施設病床数	55	55	55	55	55	55	55	55	55	55	55	55	55	55	55
	② 重症用病床数	2	2	2	2	2	2	2	2	2	2	2	2	2	2	2
	③ 新規感染者数	32	26	27	19	17	5	23	25	28	19	22	18	14	10	26
	④ 感染経路不明者数(調査中含む)	31	20	24	15	15	2	22	21	24	19	21	15	14	8	26
⑤ 重症者数	0	0	0	0	0	0	0	0	0	0	0	0	0	0	0	
⑥ 入院患者数	26	16	14	12	14	11	12	13	10	10	10	10	11	11	11	

## 検査事業実績

## 1 エssenシャルワーカー定期PCR検査実績(R3.4/26～R4.3/18)

		3/12～3/18	対前週比	累計
介護	受検者数	9,349 人	-2,042 人	308,053 人
	陽性者数	20 人	+0 人	448 人
	陽性率	0.21%	-	0.15%
障害	受検者数	5,650 人	+3,735 人	101,963 人
	陽性者数	18 人	+15 人	193 人
	陽性率	0.32%	-	0.19%
保育	受検者数	3,291 人	+801 人	73,356 人
	陽性者数	11 人	+0 人	150 人
	陽性率	0.33%	-	0.20%

## 2 安価なPCR検査補助の実績(R3.2/17～R4.3/17)【暫定値】

	3/11-3/17	対前週比	累計
受検者数	2,471 人	+3 人	278,529 人
陽性者数	114 人	-20 人	7,891 人
陽性率	4.61%	-	2.83%

## 3 飲食店検査の実績

※一般無料検査に統合

## 4 ワクチン検査パッケージ/一般無料検査の実績(12/25～3/18)【暫定値】

ワクチン検査パッケージ促進事業	3/12-3/18	対前週比	累計
受検者数	5,283 件	506 件	57,366 件
陽性者数	160 件	6 件	2,372 件
陽性率	3.03%	-	4.13%

一般無料検査	3/12-3/18	対前週比	累計
受検者数	16,788 件	594 件	151,788 件
陽性者数	900 件	35 件	7,897 件
陽性率	5.36%	-	5.20%

## 5 学校PCR検査の実績(5/31～3/18)

	3/5～3/18	対前週比	累計
学校数	173 校	-59 校	2,452 校
小学校	74 校	+9 校	590 校
中学校	18 校	-10 校	336 校
高等学校	8 校	-5 校	318 校
特別支援学校	1 校	-1 校	43 校
学童クラブ	24 校	+8 校	283 校
保育所・幼稚園	48 校	-60 校	882 校
受検者数	4,332 人	-808 人	58,142 人
陽性者数	47 人	-51 人	982 人
陽性率	1.08%	-	1.69%

# ワクチンの接種状況について

## 1 現在の状況

- ・ 3月22日時点接種実績  
1回目 1,049,930人 (70.7%)  
2回目 1,038,660人 (69.9%)  
3回目 406,863人 (27.4%)  
高齢者 237,655人 (71.6%)

## 2 県広域接種センター

- ・ 沖縄県北部合同庁舎（名護市）毎週**金・土** 18:00～20:30
- ・ N.B.C.沖縄（沖縄市）連日 18:00～20:30
- ・ 那覇クルーズターミナル（那覇市）連日 18:00～20:30

## 3 3回目接種（追加接種）市町村の状況

- ・ 各自治体で集団接種・個別接種を実施中

## 4 小規模離島の3回目実施状況

- ・ ほとんどの離島で3月中に希望する住民に接種予定

## 5 5-11歳の小児に対する接種

- ・ 3月から希望者に対し接種開始。  
6市町村で1,179名に1回目接種（3月22日）
- ・ 各地区で広域接種を含む集団接種を開始予定（3月、4月）
- ・ 接種勧奨有り、努力義務なし。（2月10日分科会で決定）
- ・ 基礎疾患を有する児の早期接種体制の構築を検討中

## 6 職域接種（追加接種）

- ・ 県内で16団体から申請
- ・ 現時点で6団体で開始済み（3月1日～）

# 新型コロナウイルスワクチン接種率 (沖縄県)

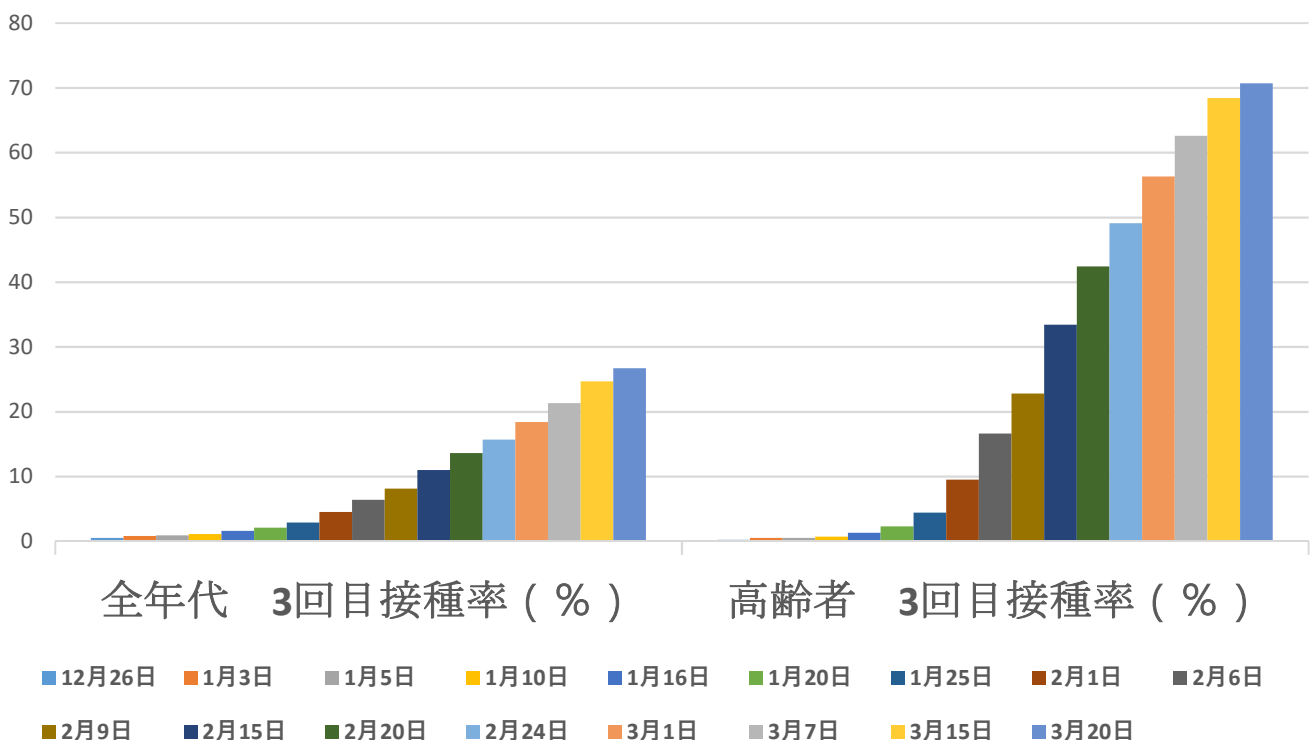
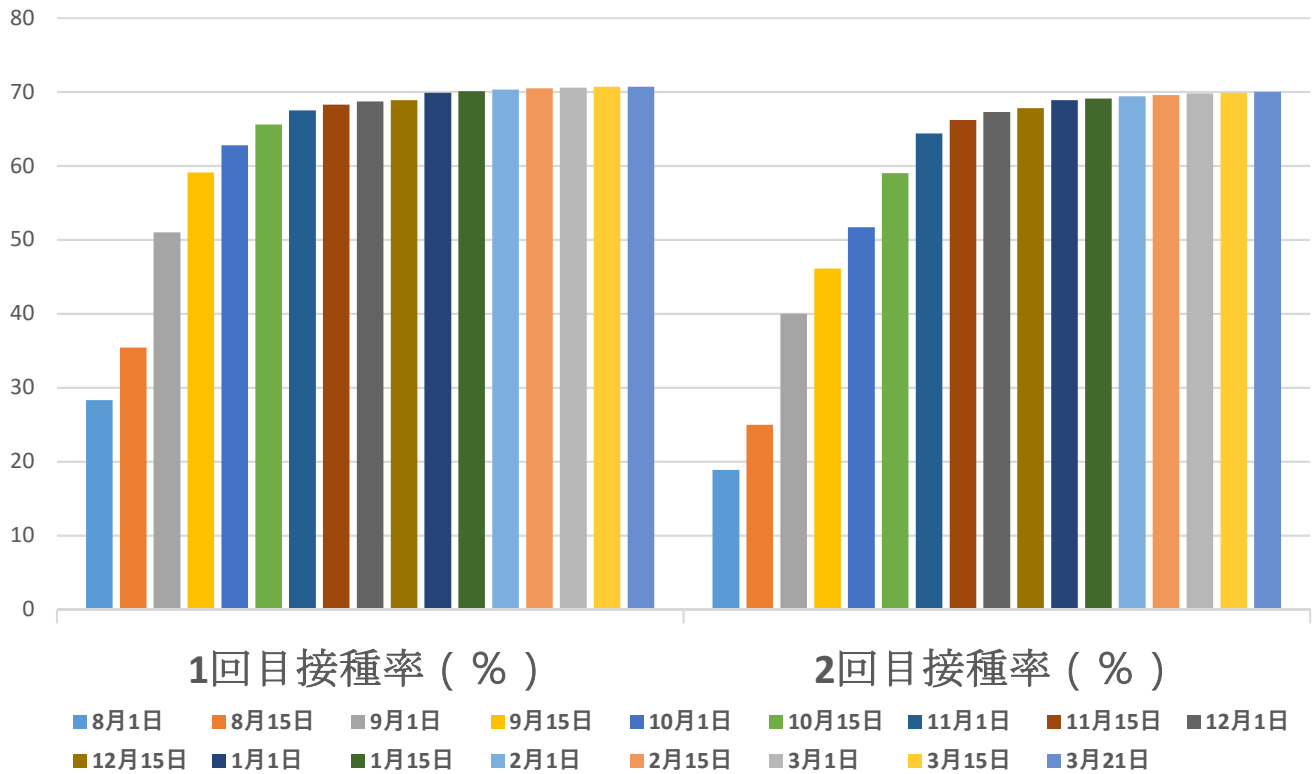

# 沖縄県年代別接種率（2022.3.21）

	1回目接種率	2回目接種率	3回目接種率
12～19歳	67.4%	65.9%	※5.9%
20～29歳	69.2%	67.8%	9.7%
30～39歳	71.9%	70.9%	13.2%
40～49歳	78.3%	77.5%	18.3%
50～59歳	84.8%	84.3%	27.0%
60～69歳	87.1%	86.6%	50.4%
70～79歳	96.6%	96.3%	75.8%
80～89歳	94.1%	93.5%	72.5%
90～99歳	95.0%	94.4%	71.3%
100歳以上	88.7%	87.5%	64.3%

VRS（医療従事者含む）データより

※3回目接種率の12～19歳のカ所は18～19歳の接種率



# 3回目接種率：11市

## 全年齡

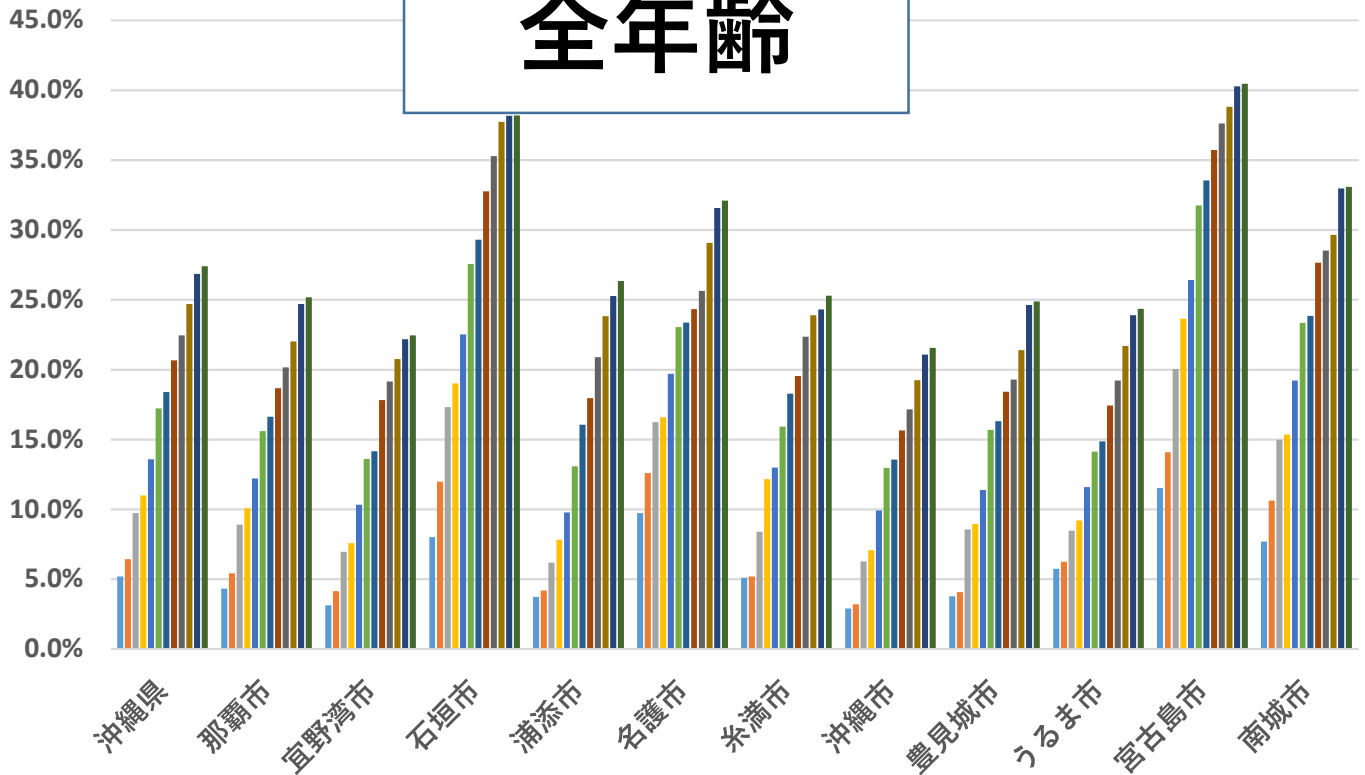

## 高齢者

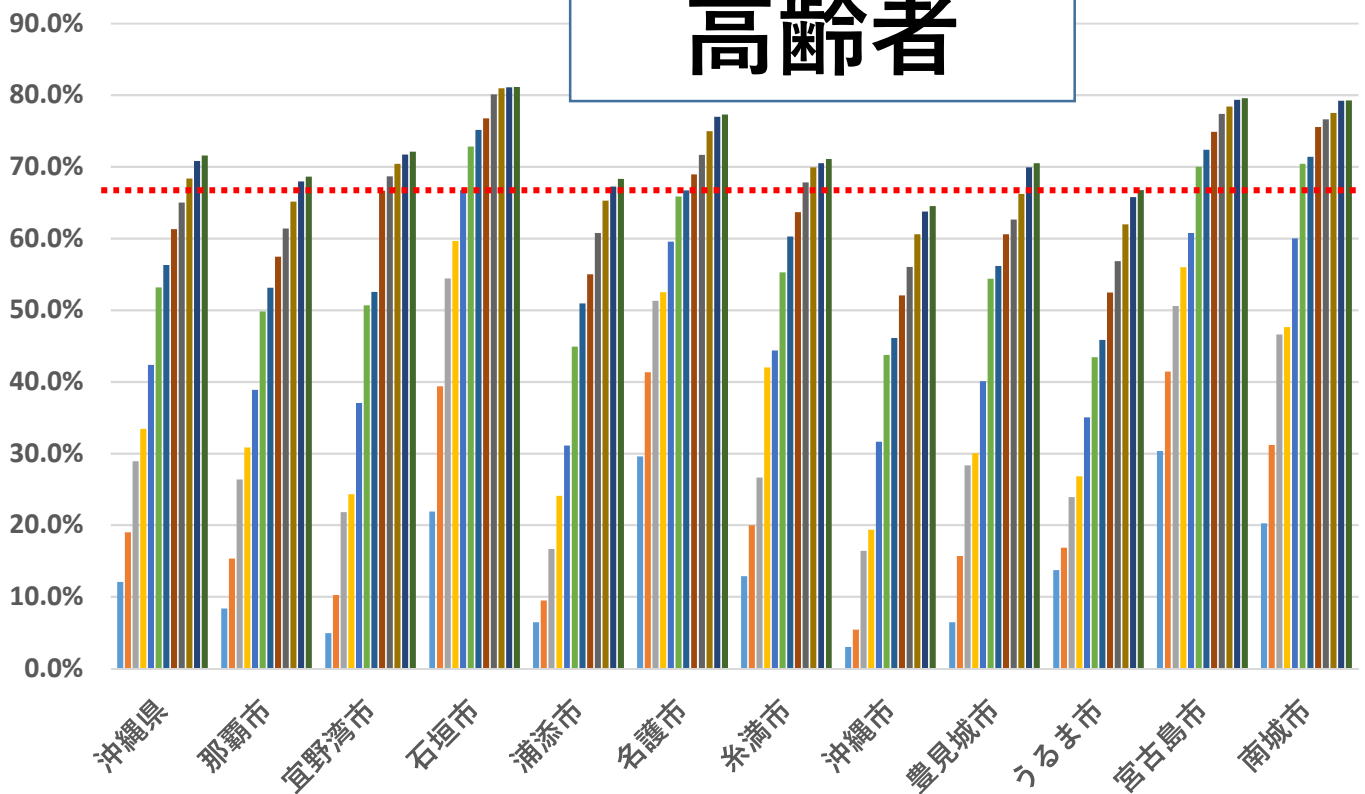

# 3回目接種率：41市町村（2022/03/22）

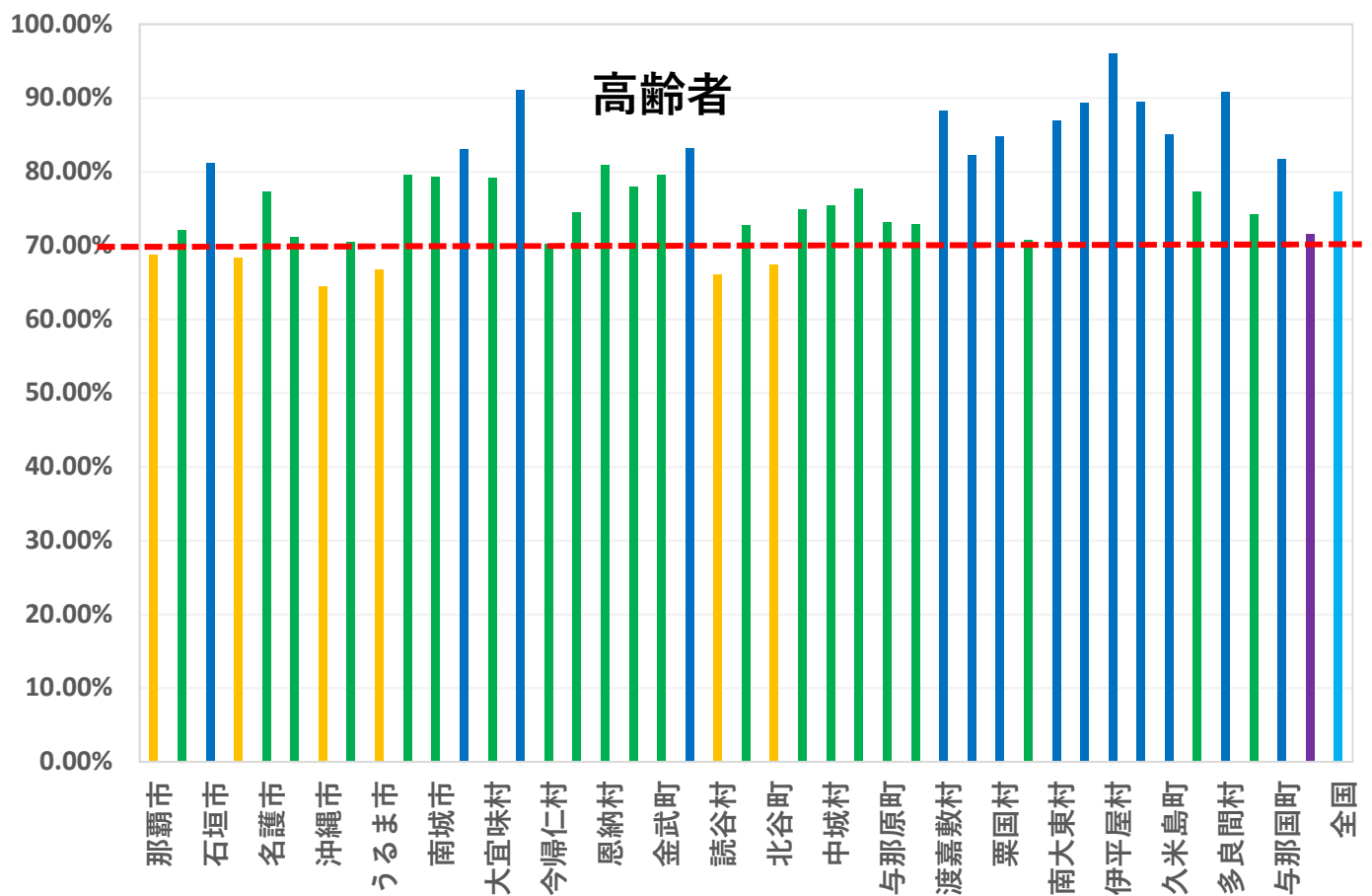
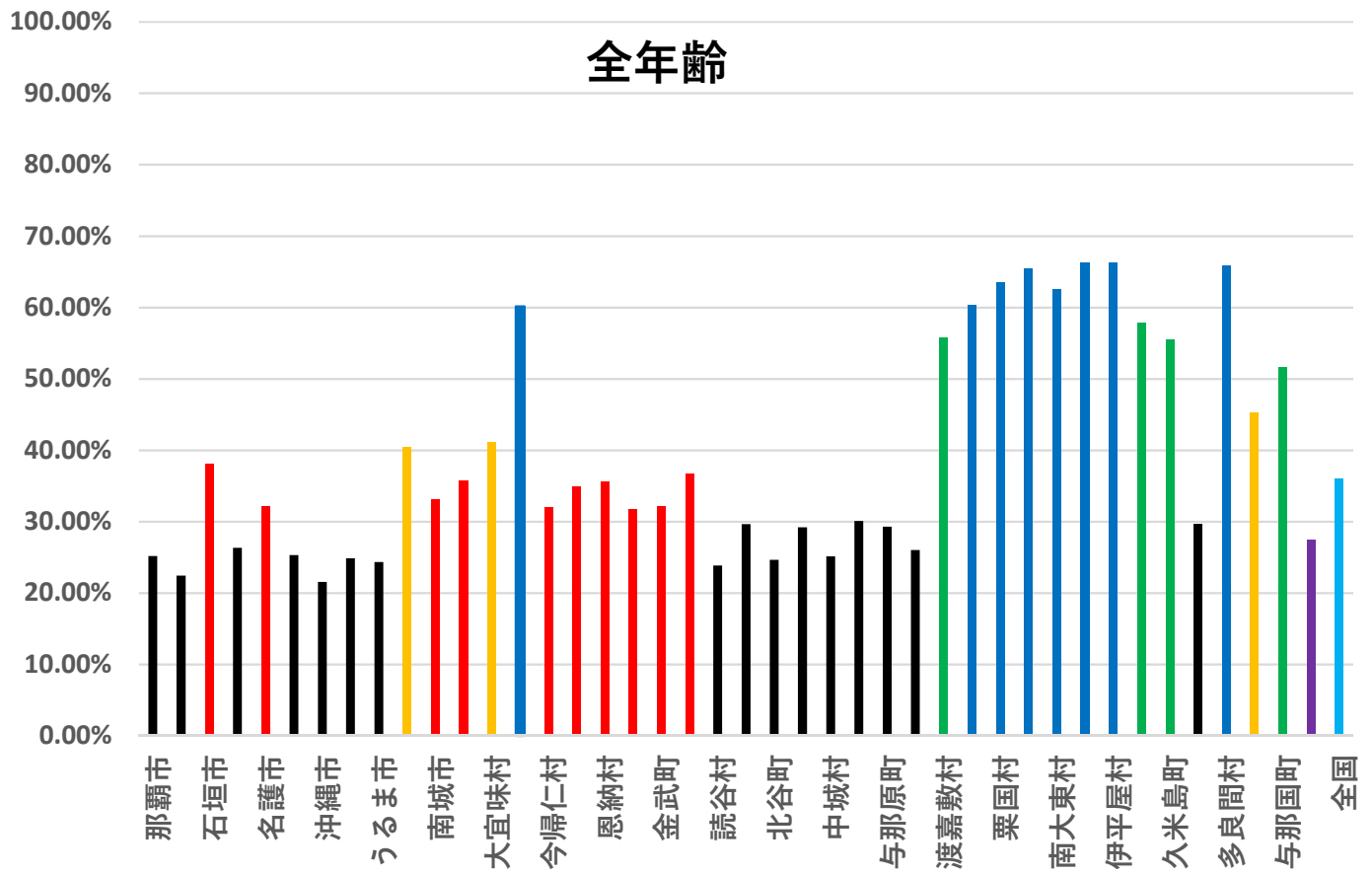



# 追加接種対象者数、接種回数及び ワクチンの供給量

(単位：対象者数(人)、回数(回))

	追加接種時期									合計
	令和3年	令和4年								
	12月	1月	2月	3月	4月	5月	6月	7月	8月	
医療従事者等	51,407	10,373	0	0	0	0	0	0	0	61,780
高齢者	26,329	31,986	189,561	42,958	6,904	2,380	678	364	0	301,160
その他	11,292	15,679	7,470	224,840	182,986	169,406	37,425	8,840	4,161	662,099
合計	89,028	58,038	197,031	267,798	189,890	171,786	38,103	9,204	4,161	1,025,039
(累計) a	(89,028)	(147,066)	(344,097)	(611,895)	(801,785)	(973,571)	(1,011,674)	(1,020,878)	(1,025,039)	(1,025,039)

3回目接種回数										
医療従事者等	13,780	19,071	9,970	3,690						46,511
高齢者	1,992	31,006	156,323	48,334						237,655
その他	1,008	6,080	38,458	77,151						122,697
合計	16,780	56,157	204,751	129,175						406,863
(累計) b	(16,780)	(72,937)	(277,688)	(406,863)						(406,863)
接種率 (b/a)	18.8%	49.6%	80.7%	66.5%						39.7%

ワクチン供給回数	163,800	122,850	268,290	291,930	336,360					1,183,230
(累計)	(163,800)	(286,650)	(554,940)	(846,870)	(1,183,230)					

※1 「医療従事者等」は、令和3年7月30日までのV-SYSへの報告から集計し、「医療従事者等」以外の区分については、令和4年2月6日までのVRSへの報告及び令和4年1月30日までのV-SYSへの報告から集計している。

※2 「その他」には、一般接種に加えて、職域接種で初回接種を行った者を含む。

※3 「3回目接種回数」は、**令和4年3月22日(火)**時点

※4 「ワクチン供給回数」は、追加接種等のために各月に配送済み又は配送予定のワクチンの量(新たに12歳となる方の1・2回目接種に使用するワクチンの量及び都道府県3回目第1クール)の量を含む。)

追加接種実施状況

R4.3.22時点

	各月までの追加接種対象累計数（2回接種完了者数）								接種回数	3月までの対象者 に対する接種率	順位
	R 3		R 4								
	12月	1月	2月	3月	4月	5月	6月	7月			
全国	8,760,000	14,690,000	37,450,000	63,610,000	80,620,000	95,850,000	100,820,000	101,630,000	45,580,945	71.66%	
<b>沖縄県</b>	<b>90,000</b>	<b>150,000</b>	<b>350,000</b>	<b>620,000</b>	<b>810,000</b>	<b>980,000</b>	<b>1,020,000</b>	<b>1,030,000</b>	<b>406,863</b>	<b>65.62%</b>	<b>44</b>
北海道	380,000	620,000	1,610,000	2,510,000	3,180,000	3,890,000	4,130,000	4,180,000	1,779,801	70.91%	34
青森県	110,000	180,000	440,000	650,000	810,000	990,000	1,050,000	1,060,000	431,485	66.38%	43
岩手県	90,000	150,000	400,000	580,000	720,000	900,000	990,000	1,000,000	438,129	75.54%	13
宮城県	160,000	280,000	700,000	1,120,000	1,460,000	1,750,000	1,850,000	1,860,000	821,517	73.35%	24
秋田県	70,000	140,000	370,000	520,000	630,000	770,000	810,000	820,000	317,096	60.98%	47
山形県	100,000	160,000	390,000	580,000	700,000	820,000	870,000	880,000	416,106	71.74%	30
福島県	160,000	250,000	620,000	940,000	1,160,000	1,380,000	1,500,000	1,510,000	699,955	74.46%	18
茨城県	200,000	340,000	850,000	1,400,000	1,780,000	2,210,000	2,340,000	2,360,000	1,120,431	80.03%	4
栃木県	110,000	190,000	530,000	850,000	1,090,000	1,430,000	1,550,000	1,560,000	683,883	80.46%	3
群馬県	130,000	220,000	600,000	1,010,000	1,320,000	1,490,000	1,530,000	1,540,000	800,309	79.24%	7
埼玉県	410,000	720,000	1,940,000	3,300,000	4,320,000	5,370,000	5,810,000	5,860,000	2,510,123	76.06%	10
千葉県	350,000	610,000	1,670,000	2,920,000	3,770,000	4,620,000	4,940,000	5,000,000	2,209,090	75.65%	12
東京都	840,000	1,460,000	3,470,000	8,410,000	10,560,000	11,960,000	12,390,000	12,470,000	5,183,620	61.64%	46
神奈川県	510,000	930,000	2,420,000	4,310,000	5,610,000	6,880,000	7,250,000	7,310,000	3,105,521	72.05%	29
新潟県	170,000	280,000	750,000	1,150,000	1,450,000	1,710,000	1,810,000	1,820,000	788,787	68.59%	41
富山県	80,000	130,000	340,000	510,000	650,000	810,000	860,000	860,000	405,486	79.51%	6
石川県	100,000	160,000	380,000	600,000	740,000	870,000	910,000	920,000	406,787	67.80%	42
福井県	70,000	110,000	260,000	420,000	530,000	610,000	620,000	620,000	290,587	69.19%	38
山梨県	60,000	100,000	260,000	400,000	530,000	630,000	650,000	650,000	320,076	80.02%	5
長野県	150,000	250,000	670,000	980,000	1,240,000	1,530,000	1,640,000	1,650,000	816,781	83.35%	2
岐阜県	160,000	250,000	670,000	1,020,000	1,280,000	1,520,000	1,610,000	1,620,000	864,016	84.71%	1
静岡県	230,000	410,000	1,070,000	1,720,000	2,250,000	2,820,000	2,990,000	3,010,000	1,262,963	73.43%	23
愛知県	440,000	720,000	1,990,000	3,580,000	4,640,000	5,600,000	5,860,000	5,900,000	2,695,353	75.29%	15
三重県	140,000	220,000	560,000	880,000	1,120,000	1,350,000	1,420,000	1,430,000	637,572	72.45%	28
滋賀県	90,000	150,000	400,000	670,000	850,000	1,050,000	1,110,000	1,120,000	494,590	73.82%	21
京都府	190,000	310,000	790,000	1,240,000	1,560,000	1,870,000	1,950,000	1,970,000	856,258	69.05%	39
大阪府	550,000	970,000	2,500,000	4,330,000	5,480,000	6,440,000	6,790,000	6,850,000	2,822,970	65.20%	45
兵庫県	380,000	680,000	1,690,000	2,680,000	3,400,000	4,060,000	4,270,000	4,310,000	1,955,064	72.95%	26
奈良県	110,000	180,000	460,000	690,000	880,000	1,030,000	1,060,000	1,070,000	523,676	75.90%	11
和歌山県	90,000	140,000	340,000	530,000	640,000	700,000	710,000	710,000	390,350	73.65%	22
鳥取県	50,000	80,000	190,000	300,000	370,000	420,000	430,000	430,000	215,100	71.70%	31
島根県	60,000	90,000	220,000	340,000	420,000	490,000	520,000	530,000	242,785	71.41%	32
岡山県	160,000	240,000	610,000	940,000	1,160,000	1,340,000	1,430,000	1,450,000	727,929	77.44%	9
広島県	180,000	330,000	840,000	1,430,000	1,760,000	2,070,000	2,140,000	2,160,000	1,061,449	74.23%	19
山口県	130,000	210,000	510,000	810,000	950,000	1,050,000	1,060,000	1,070,000	598,449	73.88%	20
徳島県	80,000	120,000	280,000	420,000	500,000	580,000	590,000	590,000	296,090	70.50%	37
香川県	80,000	130,000	310,000	470,000	600,000	710,000	740,000	740,001	323,019	68.73%	40
愛媛県	110,000	190,000	480,000	690,000	860,000	1,010,000	1,070,000	1,080,000	517,693	75.03%	17
高知県	70,000	110,000	260,000	380,000	470,000	530,000	540,000	540,000	268,031	70.53%	36
福岡県	420,000	660,000	1,610,000	2,620,000	3,280,000	3,780,000	3,940,000	3,980,000	1,853,308	70.74%	35
佐賀県	90,000	130,000	290,000	430,000	530,000	610,000	640,000	650,000	336,798	78.33%	8
長崎県	120,000	190,000	460,000	750,000	920,000	1,020,000	1,050,000	1,060,000	543,937	72.52%	27
熊本県	180,000	260,000	630,000	1,010,000	1,220,000	1,350,000	1,390,000	1,400,000	716,206	70.91%	33
大分県	100,000	150,000	390,000	580,000	710,000	840,000	880,000	890,000	423,646	73.04%	25
宮崎県	90,000	140,000	360,000	520,000	670,000	800,000	830,000	840,000	392,218	75.43%	14
鹿児島県	140,000	220,000	550,000	810,000	1,030,000	1,210,000	1,280,000	1,290,000	609,042	75.19%	16

ワタチン権限記録システム (VRS) に基づく市町村ごとの権限状況

追加権限

令和4年3月22日現在

	基本権			追加権			共有権			追加権限	
	法人数*	市町村数	権限数 (%)	法人数	市町村数	権限数 (%)	法人数	市町村数	権限数 (%)	追加権限 の 数	追加 率
伊豆市	1,187,118	696,697	57.90% (59.47%)	1,187,118	696,697	58.27% (59.27%)	331,343	217,299	51.89% (57.69%)	633,344	69.64%
沼津市	336,467	80,832	23.99% (35.21%)	336,344	80,832	23.99% (33.31%)	73,042	21,834	45.66% (75.01%)	151,322	61.29%
沼津市	336,468	22,249	6.61% (34.27%)	36,772	22,249	26.00% (38.27%)	19,751	10,214	28.10% (60.67%)	28,869	78.37%
沼津市	69,848	79,877	113.7% (127.7%)	69,848	79,877	113.99% (134.1%)	11,291	9,898	87.17% (99.17%)	29,791	64.99%
沼津市	175,249	95,431	54.46% (53.89%)	91,711	95,427	104.17% (104.93%)	23,719	25,898	109.20% (113.42%)	47,793	59.97%
沼津市	92,724	25,444	27.44% (27.33%)	26,268	25,444	42.24% (48.35%)	14,379	11,214	77.29% (80.67%)	26,269	68.17%
沼津市	62,344	12,744	20.44% (20.27%)	46,298	12,744	27.11% (38.46%)	12,466	4,862	39.10% (56.16%)	21,268	71.27%
沼津市	142,871	95,814	67.14% (67.17%)	122,344	95,814	77.79% (68.67%)	29,184	19,838	68.01% (59.99%)	61,269	64.87%
沼津市	99,754	18,237	18.27% (18.27%)	96,891	18,237	18.77% (18.64%)	12,267	6,877	56.17% (58.29%)	29,897	66.47%
沼津市	125,238	82,938	66.23% (66.17%)	69,693	36,289	52.06% (52.06%)	26,112	22,798	87.37% (72.21%)	48,945	74.37%
沼津市	99,277	22,444	22.60% (22.67%)	46,298	22,444	48.47% (48.47%)	19,897	21,898	109.59% (99.47%)	22,297	61.17%
沼津市	64,324	14,838	23.07% (23.07%)	26,752	14,838	55.50% (55.57%)	11,469	9,879	85.29% (85.29%)	18,131	71.29%
沼津市	4,381	1,238	28.03% (28.03%)	3,878	1,238	31.92% (31.92%)	1,238	1,238	100.00% (100.00%)	1,238	100.00%
沼津市	3,891	1,238	31.82% (31.82%)	3,891	1,238	31.82% (31.82%)	1,238	994	79.29% (89.00%)	1,238	61.89%
沼津市	1,771	1,031	58.22% (58.22%)	1,471	1,031	69.39% (69.39%)	427	342	79.86% (89.79%)	1,238	81.47%
沼津市	5,222	2,978	57.03% (57.03%)	1,991	1,978	99.35% (99.35%)	1,209	1,242	102.73% (102.73%)	4,269	68.17%
沼津市	12,124	6,291	51.89% (51.89%)	46,342	4,981	10.75% (10.75%)	4,177	3,114	74.56% (85.47%)	4,269	72.99%
沼津市	21,294	9,891	46.45% (46.45%)	9,238	3,981	43.00% (43.00%)	2,469	1,278	51.80% (51.80%)	4,269	62.99%
沼津市	8,249	1,944	23.57% (23.57%)	4,712	1,944	41.26% (41.26%)	1,497	1,278	85.39% (85.39%)	2,294	57.49%
沼津市	12,458	3,891	31.27% (31.27%)	3,878	3,891	100.00% (100.00%)	3,897	3,891	100.00% (100.00%)	3,897	62.97%
沼津市	4,249	1,894	44.57% (44.57%)	3,712	1,894	51.02% (51.02%)	1,899	1,278	67.13% (67.13%)	1,238	61.17%
沼津市	41,842	9,231	22.06% (22.06%)	22,898	9,231	40.36% (40.36%)	9,144	4,238	46.07% (46.07%)	11,239	57.49%
沼津市	12,458	3,478	27.92% (27.92%)	36,492	3,971	10.88% (10.88%)	3,293	3,293	100.00% (100.00%)	4,273	77.99%
沼津市	36,494	1,142	3.13% (3.13%)	21,766	1,142	5.25% (5.25%)	9,622	9,691	67.39% (71.39%)	18,277	79.99%
沼津市	17,421	3,238	18.60% (18.60%)	18,258	3,238	17.73% (17.73%)	3,099	2,891	93.30% (93.30%)	4,279	64.99%
沼津市	22,844	4,438	19.42% (19.42%)	17,217	4,599	26.72% (26.72%)	4,269	3,278	76.80% (76.80%)	18,261	62.99%
沼津市	26,854	22,437	83.59% (83.59%)	26,274	18,287	69.26% (69.26%)	7,124	4,239	59.49% (69.49%)	18,269	62.19%
沼津市	29,211	3,697	12.65% (12.65%)	26,424	3,697	13.96% (13.96%)	4,126	3,698	89.63% (89.63%)	4,181	64.99%
沼津市	48,274	22,214	46.03% (46.03%)	26,752	18,249	68.22% (68.22%)	12,429	6,478	52.13% (52.13%)	18,637	69.47%
沼津市	718	499	69.49% (69.49%)	378	499	132.27% (132.27%)	143	147	102.72% (102.72%)	499	68.27%
沼津市	291	341	117.18% (117.18%)	737	341	46.27% (46.27%)	139	141	101.42% (101.42%)	399	61.99%
沼津市	894	434	48.55% (48.55%)	899	341	37.93% (37.93%)	299	317	105.71% (105.71%)	499	68.27%
沼津市	542	234	43.17% (43.17%)	897	234	26.09% (26.09%)	157	111	70.70% (70.70%)	399	61.27%
沼津市	1,234	794	64.34% (64.34%)	894	794	88.81% (88.81%)	343	372	108.46% (108.46%)	499	71.49%
沼津市	991	317	31.99% (31.99%)	894	317	35.46% (35.46%)	131	149	113.43% (113.43%)	499	69.47%
沼津市	1,234	794	64.34% (64.34%)	894	794	88.81% (88.81%)	343	341	99.12% (99.12%)	499	61.99%
沼津市	1,234	794	64.34% (64.34%)	1,234	794	64.34% (64.34%)	427	399	93.44% (93.44%)	499	61.99%
沼津市	1,412	423	29.95% (29.95%)	6,239	4,231	67.83% (67.83%)	2,399	1,894	79.36% (79.36%)	4,752	75.99%
沼津市	11,891	4,469	37.66% (37.66%)	24,212	4,469	18.46% (18.46%)	4,461	3,471	77.13% (77.13%)	12,269	79.99%
沼津市	1,231	711	57.75% (57.75%)	909	711	78.11% (78.11%)	349	317	90.85% (90.85%)	499	61.99%
沼津市	4,231	1,838	43.44% (43.44%)	2,451	1,838	75.00% (75.00%)	999	731	73.16% (73.16%)	2,442	78.97%
沼津市	1,494	447	29.92% (29.92%)	1,497	447	29.87% (29.87%)	1071	447	41.67% (41.67%)	734	55.87%

注：法人数に人口は、2021年(国)住民基本台帳(国)をベースとする。

注：追加権限数とは、国や地方自治体の国庫補助金による。

注：共有権限数とは、国庫補助金や地方自治体の国庫補助金による。

注：追加権限数とは、国庫補助金や地方自治体の国庫補助金による。

注：共有権限数とは、国庫補助金や地方自治体の国庫補助金による。

# 広域ワクチン接種センター予約状況

3/1～3/31

3/23時点

	予約枠	予約率	1回目	2回目	3回目	合計
北部合同庁舎	1,080	40%	4	12	417	433
NBC沖縄	4,640	62%	24	40	2,804	2,868
那覇クルーズ船ターミナル	10,104	45%	121	154	4,270	4,545
計	15,824	50%	149	206	7,491	7,846

○北部: 沖縄県北部合同庁舎(3月1日～当面の間)

接種日: 金・土

接種規模: 160名

○中部: 結婚式場NBC沖縄(3月1日～当面の間)

接種日: 月～木、日(一部使用不可日あり)

接種規模: 240名

接種日: 金、土(一部使用不可日あり)

接種規模: 360名

○南部: 那覇クルーズターミナル(3月1日～当面の間)

接種日: 月～木、日

接種規模: 300名

接種日: 金、土

接種規模: 400名

# 沖縄県広域ワクチン接種センターの接種実績等について

R4/3/22 保健医療部

## 接種実績(R3/6/15～R4/3/22)

(1) 沖縄県ワクチン接種センター※(R3/6/15～R3/11/30) (先週からの増加数)

ア 接種回数	180,379 回	(0 回)
イ 1回接種終了者	91,632 名	(0 名)
ウ 2回接種終了者	88,747 名	(0 名)

※沖縄コンベンションセンター, 県立武道館アリーナ, 那覇クルーズターミナル(計3会場)

(2) 県立武道館会場(錬成道場)(R3/12/3～R4/2/6) (先週からの増加数)

ア 接種回数	2,061 回	(0 回)
イ 1回接種終了者	692 名	(0 名)
ウ 2回接種終了者	973 名	(0 名)
エ 3回接種終了者	396 名	(0 名)

(3) 広域ワクチン接種センター※(R4/2/5～R4/3/22) (先週からの増加数)

ア 接種回数	14,774 回	(1,958 回)
イ 1回接種終了者	262 名	(34 名)
ウ 2回接種終了者	352 名	(34 名)
エ 3回接種終了者	14,160 名	(1,890 名)

※那覇クルーズターミナル, 結婚式場NBC沖縄, 北部合同庁舎(計3会場)

【 合計 】 (先週からの増加数)

ア 接種回数	197,214 回	(1,958 回)
イ 1回接種終了者	92,586 名	(34 名)
ウ 2回接種終了者	90,072 名	(34 名)
エ 3回接種終了者	14,556 名	(1,890 名)

## 空港PCR検査プロジェクト・TACO・RICCA等の状況

### 1 空港PCR検査プロジェクトの実績数

令和4年3月14日(月)～令和4年3月20日(日)

	今回(3/14～3/20)		対先週比		累計
PCR検査受検者	3,513	人	+492	人	104,194
うち県内在住者(県内)	3,182	人	+368	人	85,181
うち県外在住者(県外)	331	人	+124	人	19,013
うち陽性者	33	人	+4	人	709
【空港別PCR検査結果内訳】					
	受検者			陽性者	
・那覇空港	2,504 人 (県内2,236人、県外268人)		33 人 (県内30人、県外3人)		
・宮古空港	378 人 (県内368人、県外10人)		0 人 (県内0人、県外0人)		
・下地島空港	43 人 (県内42人、県外1人)		0 人 (県内0人、県外0人)		
・新石垣空港	284 人 (県内263人、県外21人)		0 人 (県内0人、県外0人)		
・久米島空港	304 人 (県内273人、県外31人)		0 人 (県内0人、県外0人)		

### 2 那覇空港抗原検査

令和4年3月14日(月)～令和4年3月20日(日)

	今回(3/14～3/20)		対先週比		累計
抗原検査受検者	446	人	+50	人	21,110
うち県内在住者(県内)	335	人	+28	人	12,898
うち県外在住者(県外)	111	人	+22	人	8,212
うち陽性者(抗原検査陽性)	3	人	0	人	86
【抗原検査陽性者内訳】県内1名、県外2名 うち迅速PCR検査陽性者 3 名(県内1名、県外2名)					
【同行者】県内0名、県外0名 うち迅速PCR検査陽性者 0 名(県内0名、県外0名)					

### 3 TACO(那覇空港)の週間実績数

令和4年3月14日(月)～令和4年3月20日(日)

サーモグラフィー通過者	219,835	人	出発 92,933 人 到着 126,902 人
	前週実績: 166,584人(3/7-3/13) (+53,251)		
発熱者数	0	人	
問診実施件数	0	件	
検査実施数	0	件	
電話対応件数	10	件	
うち健康相談・問診実施数	8	件	

### 4 RICCAの状況

	3/18時点	前回比3/11
登録者数	146,058	人 +943
登録施設等(QRコード発行件数)	22,427	件 +9

## 第12回沖縄県新型コロナウイルス感染症対策専門家会議発言要旨メモ

日時：令和4年3月20日(日)16時～18時

場所：沖縄県庁6階第2特別会議室

## 1 報告

## (1)この1週間の感染状況について

- ・新規陽性者数は下げ止まりの状況で、病床使用率は減少傾向である。自宅療養等含めた療養者数は下げ止まりの状況。
- ・新規PCR検査の陽性率は2週間前から1週間前にかけて下がり、横ばいの状況。
- ・飲食関係の陽性者数について、まん延防止等重点措置期間中は減少傾向であったが、解除後、徐々に増加している。
- ・移入例については、まん延防止等重点措置解除後の3週間で、県外からの来訪者の陽性者数が増えている。

## (2)新型コロナウイルスワクチンに関する県民意識調査結果の概要について

- ・アンケート回答した県民11,353人のうち、86%がワクチンを2回接種し、13%がワクチン未接種であった。
- ・未接種の人が、ワクチン接種を希望しない理由について、ワクチンに対する不安感や不信感、ワクチン接種への疑問や国や自治体の情報に懐疑的とする回答が多かった。また、「どうしたら接種を希望するか」との問いについても約半数(47%)が「希望しない」と回答しており、「国産ワクチンができれば(19%)」と国産のワクチンを期待する回答も見られた。

## 2 議題

## (1)オミクロン株の特徴を踏まえた対応について

## (事務局の説明)

- ・オミクロン株の特徴を踏まえ、ハイリスク施設への支援を集中的に行うため、新たな考え方(たたき台)を作成した。
- ・同居家族、医療機関や高齢者施設等のハイリスク施設以外については、保健所による濃厚接触者の特定は行わない。又、無症状者については7日間待機等の行動制限は行わない。ただし、幼稚園、保育園、学童クラブ等については、陰性判明まで待機を推奨する。また、一般事業所においては接触者PCR検査センターでの受検を促すほか、小中高などにおいては学校・保育PCR検査を引き続き実施していく。
- ・同居家族、医療機関や高齢者施設等のハイリスク施設については、引き続き県コロナ本部施設支援班及び保健所による積極的疫学調査による濃厚接触者の特定、7日間待機の行動制限を行っていく。
- ・離島地域においては、感染状況により、保健所判断で調査に入ることを可能とする。

## (委員意見)

- ・保健所長会としては、県のたたき台の内容で問題はない。ただし、離島については保健所判断で調査を実施する場合もあることから、周知に関しては本島と分けていただきたい。

- ・離島地域における濃厚接触者の特定については、保健所判断で実施との記載があるが、沖縄県は他の都道府県と比べると脆弱な地域がたくさんあるので、全国とは分けて考えるべきではないか。離島でのクラスターの事例を見ると、情報はすぐに伝わるし、検査も直ぐにできると思うので、その辺はメリハリを付けたほうがよい。
- ・県のたたき台について、那覇市保健所としても全面的に賛成。第5波の時から、那覇市保健所は一般事業所で陽性者が確認された場合、陽性者から濃厚接触者への連絡を行っていた。その頃から県民は自分たちで検査を受け、行動制限を行うことが定着していった。
- ・県のたたき台について、意見は特にないが、一般事業所の対応についてフローチャートを作っておかないと各事業所が混乱する。
- ・大学生と専門学校生の取扱いについて、はっきりさせておいた方がよい。  
→(事務局)一般事業所と同様の取扱いとなる。クラスターが起きた場合は、保健所が集中的に調査・特定を行う。
- ・濃厚接触者の特定をしないのに、ハイリスクの行動を自粛する対象者は誰か。自分で判断することになるのか。  
→(事務局)今回のたたき台の考え方では、症状がないのであれば仕事を休む必要はない。ただし、感染の可能性を考えて個人の判断で1週間程度はハイリスクな行動の自粛を周知していく。
- ・学校・保育PCR検査をずっとやってきたことが、子供たちを守る結果に繋がっている。保護者も安心できるので、ぜひ継続していただきたい。
- ・北部地区は接触者PCR検査センターがないので、センターができるまでの間は、保健所長の判断で調査を行う扱いになるのか。また、学校休校等の扱いはどうなるのか。  
→(事務局)北部地区については一般無料検査を置き換える形で調整しているところ。八重山についても同様の調整を行っている。それまでは両地区とも一般無料検査で代用することは可能と思われる。  
→(事務局)学校等の対応については、今後県庁内で議論を行っていきたい。決定したら教育庁からお知らせすることを考えている。
- ・(事務局)まん延防止等重点措置の解除にあたり出された国の基本的対処方針では、今まで同様な内容(人混みに行かない、食事は4人以下2時間以内等)であった。県の対処方針も同様な内容で決定したいと考えているが、他に強化すべき点があればアドバイスを頂きたい。  
(特に意見なし)

(専門家会議としてのまとめ)

- ・オミクロン株に対応した濃厚接触者の特定・行動制限の県の新たな考え方については、概ね了解を得られた。
- ・県の対処方針について、国の基本的対処方針に沿う形で決定していくことについて、概ね了解を得られた。



商工労働部報告事項

【第21回】

新型コロナウイルス感染症の影響に係る経済対策関係団体会議 意見概要  
(速報版)

1. 日時 令和4年3月23日(水) 16:00~17:00
2. 場所 県庁6階 第1特別会議室(オンライン会議)
3. あいさつ(照屋副知事)

---

4. 報告事項

(1) 現在の感染状況と今後の対策について

- ✓ 直近の警戒レベル判断指標等の感染状況について報告
- ✓ 緊急事態宣言措置及びまん延防止等重点措置の解除前と解除後の県内(繁華街・商業・空港エリア)の人の動きについて説明
- ✓ 県内のワクチン接種状況を説明(高齢者の第3回接種率の目標(70%)達成を報告)
- ✓ オミクロン株に対応した濃厚接触者の特定・行動制限についての沖縄県の考え方(案)を説明

(2) 新型コロナウイルス感染症対策関連の経済施策について

- ✓ 令和4年度の商工労働部における経済対策(資金繰り支援、雇用継続助成金、EC送料支援、ワクチン接種・検査陰性証明活用促進)を説明
- ✓ 令和4年度の文化観光スポーツ部における経済対策(おきなわ事業者復活支援金、旅行需要喚起策)を説明

<出席者からの主な意見>

○一般社団法人沖縄県経営者協会 金城会長

- ✓ ワクチン3回目の接種状況について、接種率が50%を超えるのはいつ頃を予定しているのか。国全体でも3回目接種は遅れ気味だが、沖縄県として接種率を高めて、経済を回復させる取り組みをお願いしたい。
- 3回目全体の接種率について、これから目標数値を設定するところである。これまでは3月末までに重症化しやすい高齢者の接種率70%を目標にしてきた。4月以降に数値目標を設定し、加速化できるよう調整したい。

○沖縄県飲食業生活衛生同業組合 鈴木理事長

✓ 需要喚起策の中でG・T・イトが説明されていなかったが、どのような状況か。繰越予算が6月末までと聞いている。既に販売されているものはデリバリーやテイクアウトのみのクーポンとなっており、効果がないと評判が悪い。感染防止対策を前提として店内飲食できるよう考えてほしい。

→ 現在、飲食店を中心とした需要喚起策として開始時期を検討している。利用店舗を認証店に制限するとともに、感染拡大に配慮しつつ需要拡大に取り組む必要があるため、再開時期については庁内や専門家会議等と意見交換しながら早期に再開できるよう調整して参りたい。

○一般財団法人沖縄観光コンベンションビューロー 下地会長

✓ 沖縄県知事から全国に対して、「ぜひ沖縄にお越しく下さい」という来県呼びかけのメッセージを出すことが必要。

✓ 彩発見キャンペーンについて、九州ブロックに拡大する説明があったが、沖縄観光の比率として九州は12、13%と比率が低く、他県と比べても不利な状況にあることから、全国を対象とするか、範囲を広げるなど国に対する要請も是非お願いしたい。

✓ 国際線の再開に向けて、今のうちから準備が必要なので対応をお願いしたい。

→ 文化観光スポーツ部において、できうる対策を検討して参りたい。

○沖縄経済同友会 瀧辺代表幹事

✓ まん延防止等重点措置が解除されても、ホテルの予約はGWが埋まっていない状況と聞いている。県内の需要喚起とあわせて、県外の需要喚起策を行っていただきたい。

✓ また、県外の方への発信について、沖縄県では重症化率が少ない、入院率が低いなど、発信の仕方を工夫し、需要喚起策に繋げて頂きたい。

→ 需要喚起策については、おきなわ彩発見キャンペーンの九州ブロックへの拡大や、新たなG・T・トラベル等の実施など、今後も観光業界の協力を得ながら、行政と民間が一丸となって観光需要喚起策に取り組んで参りたい。

✓ R I C C Aの活用状況を教えてほしい。

→ 感染状況や対策等のL I N Eを使った情報発信のツールとして活用している。店舗登録については、店舗に対し感染防止対策認証制度を申請していただくようアナウンスしているところであり、R I C C A登録店舗についても、認証店舗に切り替えて頂くような運用を行っている。

○一般社団法人八重山ビジターズビューロー 金城専務

✓ おきなわ彩発見キャンペーンについて、これまでに比べて利用されてい

ないように感じるため、分析のうえ、利用促進されるよう取り組んでいた  
きたい。

- おきなわ彩発見キャンペーンについては、民間事業者と意見交換しながら検討していきたい。
- ✓ 地域ブロックについて、離島への直行便は関西や関東がメインとなっているため、この状況を意識しながら国と調整していただきたい。
- 地域ブロックの拡大については、これまでも国に要望してきたところであるが、首都圏を含めた地域ブロックについても検討・要望していきたい。

○公益社団法人沖縄県工業連合会 古波津会長

- ✓ ワクチン接種率について、沖縄の安心イメージを高めるため全国一となるくらい積極的に上げていくべき。市町村では交通費支援などの施策をやっている。無料送迎バスサービスやワクチンインセンティブなど県においても抜本的な対策をお願いしたい。
- ワクチン接種に係る県民の意識調査アンケート結果の分析を進めている。分析を踏まえて、市町村とも連携し接種推進に取り組んでいきたい。
- ✓ ゴールデンウィークも近づいており、企業の協力もいただけると思う。接種率を上げられるよう、行政がリーダーシップを取って対策を行っていただきたい。

○沖縄県農業協同組合中央会 嵩原常務

- ✓ 濃厚接触者特定の制限見直しをいつから実施するのか。家族が陽性になっているが、隠して出勤してしまう実態もある。企業によっては有給で休みを与えることができなかつたりと、休みがとりづらい実態があるので、制限見直しについては早めに対応しておく必要がある。これらも感染が減らない要因の一つではないか、それらを踏まえた対応をお願いしたい。
- 濃厚接触者の特定・行動制限については、厚労省より3月16日に発出されており、沖縄県の方針は明日のコロナ対策本部会議で決定する予定である。決まり次第、速やかに県民の皆様、市町村、関係機関に周知していく。

【副知事コメント】

- ✓ 新型コロナ感染症の流行から早くも2年が過ぎたが、コロナ禍による自助努力を越えた逆境が未だに続いている。
- ✓ 観光、経済そして医療と連携をとりながら、経済再生、観光の復興回復を皆様と共に目指してきたところであり、お力添えをいただきながら何とか走ってこれたと振り返っている。

- ✓ 医療環境の変化、コロナ禍による環境の変化に迅速に対応することを念頭におきながら、頂いたご提案を検討し、今後の対策についてこれからも尽力して参りたい。

【総括】

- ✓ 本日いただいた意見については対策本部会議に報告し、必要な対策を検討したい。

---

<参加者>

副知事 照屋 義実

商工労働部 部長 嘉数 登

産業雇用統括監 友利 公子

産業政策課長 谷合 誠

文化観光スポーツ部 観光政策課副参事 呉屋 陽慈

農林水産部 農林企画統括監 下地 常夫

保健医療部 医療技監兼保健衛生統括監 系数 公

17団体中14団体参加（うち5団体代理参加）

一般社団法人沖縄県経営者協会 会長 金城 克也

沖縄県中小企業団体中央会 会長 島袋 武

沖縄県商工会議所連合会 会長 石嶺 伝一郎（欠席）

沖縄県商工会連合会 専務理事 親川 進（代理）

沖縄県中小企業家同友会 代表理事 喜納 朝勝

公益社団法人沖縄県工業連合会 会長 古波津 昇

沖縄経済同友会 代表幹事 湊辺 美紀

一般社団法人沖縄県建設産業団体連合会 専務理事 源河 忠雄（代理）

一般財団法人沖縄観光コンベンションビューロー 会長 下地 芳郎

沖縄県農業協同組合中央会 常務理事 嵩原 義信（代理）

沖縄県漁業協同組合連合会 代表理事会長 上原 亀一（欠席）

沖縄県情報通信関連産業団体連合会 会長 知念 克也

沖縄県飲食業生活衛生同業組合 理事長 鈴木 洋一

一般社団法人宮古島観光協会 会長 吉井 良介

一般社団法人八重山ビズターズビューロー 専務理事 金城 徹（代理）

公益財団法人沖縄県文化振興会 事務局長 比嘉 悟（代理）

沖縄県社交飲食業生活衛生同業組合 理事長 下地 秀光（欠席）

## 感染再拡大防止と社会経済活動を継続するための対策期間

【要請期間】令和4年4月1日(金)～4月28日(木)

基本的な  
考え方

新型コロナウイルスの感染再拡大を防止し安定的な社会経済活動を継続するため、新型インフルエンザ等対策特別措置法(以下「法」という。)第24条第9項により県民・事業者等に対して必要な協力を要請するとともに、働きかけを行う。

区 域

沖縄県全域

## 【感染再拡大防止と社会経済活動を継続するための対策】

### 現況

- まん延防止等重点措置終了後の対策により、感染の再拡大を抑制しているところですが、特に子ども達を中心とした全年代で持続的に流行が続いています。しかし、重症化リスクの高い高齢者の入院患者数の減少により、病床使用率は安定的に50%を下回っているところです。
- 感染の急拡大を防ぎ、安定的な社会経済活動の継続を可能とするために、引き続き「ワクチン接種の推進」に加え、混雑した場所や不特定多数の人との会食等の感染リスクの高い活動を控える必要があります。
- 自分自身、大切な方、地域社会を守るためにも、改めて、「ウイルスを家庭に持ち込まない」を徹底し、基本的な感染防止対策の「人との距離の確保」、「手洗い等の手指衛生」「マスクの正しい着用」「毎日の検温等の健康観察」を実行してください。少しでも体調に不良を感じる場合には家庭内隔離をして休養し、家族がいる時はマスクを着用の上、かかりつけ医への相談・県コールセンターへの問い合わせをお願いします。

### 県の方針

- 県は感染の再拡大を防止し社会経済活動を継続するためオミクロン株の特徴を踏まえた以下の事を要請する
  - ① 重症化リスクの高い高齢者へ感染を拡げない
  - ② 子どもを感染から守る
  - ③ 移動・会食に関するリスクを回避する
  - ④ ワクチン接種の加速を図る
- 感染再拡大の傾向が見られる場合は、リバウンドを防ぐため政府に対しまん延防止等重点措置指定の要請を検討する。

※目安：各圏域新規陽性者数7日間合計前週比2倍超の増加  
又は 病床使用率：各圏域60%以上（入院者数が増加し入院調整の困難が生じる水準）
- なお病床のひっ迫が想定される地域がある場合は、「コロナ感染拡大警報」を発出する

## 県民の皆様への要請

【法第24条第9項:協力要請】

### 外出及び移動に関する要請

- **混雑した場所や感染リスクが高い場所への外出・移動を控えること**
  - ・ 人との距離(マスク有りでも1m)が確保出来ない場所や換気が不十分な施設などは避ける
  - ・ できるだけ同居家族や普段行動を共にしている仲間と行動する
  - ・ 業種別ガイドラインを遵守していない等、感染防止対策が不十分な店舗や施設の利用は控える
- **県外との往来について、訪問先の感染状況を確認し慎重に検討すること**  
**訪問先では、不特定多数との会食等の感染リスクの高い行動は控えること**
  - ・ 往来前には健康観察を行い来訪先の都道府県の注意事項に従うこと
  - ・ 出発前には、ワクチン接種の完了又はPCR等検査を受検し、帰沖後速やかにPCR等検査を受検してください。
- **離島への往来については、往来する離島の受入状況等について各離島市町村のHP等で確認すること**  
**・ 体調不良の際は中止または延期を検討すること。また ワクチン接種の完了または事前のPCR等検査を受検すること**
- **模合、歓迎会等、飲食を伴う場合は、4人以下・3密を避け・2時間以内で開催すること**
- **毎日検温等の健康観察をし、少しでも症状がある場合、通勤、通学、外出等を控えること**

## 県民の皆様への要請

【法第24条第9項:協力要請】

### 基本的な感染防止対策に関する要請

- 人との距離の確保、マスクの正しい着用(不織布マスクの推奨)、小まめな手洗い・手指消毒、「密集・密接・密閉」の回避(ゼロ密を目指そう)、屋内・車内の十分な換気の徹底
- 毎日検温等の健康観察をし、少しでも症状がある場合、通勤、通学、外出等を控える。
- 体調不良時は、日中はクリニック等かかりつけ医を受診、発熱時は県コールセンター(098-866-2129)を利用ください。
- 家庭内感染が多いことから、家庭内においても室内を定期的に換気するとともにこまめに手洗いを行い、子どもの感染防止策を徹底すること
- 高齢者や基礎疾患のある方と接する方は特に感染対策を徹底すること
- オミクロン株においても、3回目接種によりワクチンの効果が回復することが示されています。  
2回目接種完了後6か月経過後は、速やかに3回目接種をお願いします。
- 厚生労働省の専門家会議によると、ワクチン接種者は、入院を必要とする割合が未接種者より低くなっており「重症化予防」「発症予防」等の効果が期待されています。
- 1回目2回目接種も是非前向きに検討してください(特に高齢者、基礎疾患を有する方、肥満のある方)。
- 感染の広がりに不安のある方は、4月28日まで無料PCR等検査を延長しますので、受検を検討ください。
- ◆ ワクチン接種した方でも感染のリスクはあります。マスク着用手洗い等の感染対策を続けてください。

※改めて、基本的な感染防止対策の徹底をお願いします。



## 県民の皆様への要請

【法第24条第9項:協力要請】

### 会食(飲食)に関する要請

- ◆ 会食は、4人以下・2時間以内で行うこと(対象者全員検査を行った場合は除く)
- ◆ できるだけ同居家族やいつも一緒にいる方と行うこと
- ◆ 飲食店の求める感染防止対策に積極的に協力すること(大声を出さない、会話時のマスク着用 等)
- ◆ 感染防止対策が徹底されていない飲食店等の利用は控え、「感染防止対策認証店」を利用すること
- ◆ 少しでも体調に異常があれば参加しない、参加させないこと
- 自宅等飲食店以外での会食も同様に注意

※不特定多数が集まり、混雑が想定される催しには参加しないこと(特に飲食を伴う場)

※4人以下、3密を避ける、2時間以内での開催、1次会で帰ろう

## 来訪者（沖縄への来訪を検討している）の皆様へ

【来訪前：法によらない協力依頼】

【来訪後：法第24条第9項による協力要請】

### 往来に関するお願い

- 居住地の知事が求める都道府県間移動に関する要請に従い、来県時は基本的な感染防止対策を徹底し、感染リスクの高い混雑した場所を避け、会食は4人以下2時間以内（※）でお願いします。  
※対象者全員検査をした場合は除く
- 来県前には、事前の十分な健康観察と感染防止対策の徹底をお願いします。体調不良の際には来県の中止または延期をお願いします。
- 来県前には、ワクチン接種を完了するかPCR等検査で陰性を事前に確認ください。特に県民と交流が予定される「出張」「帰省」「イベント参加」の場合、事前にPCR等検査の受検をお願いします。
  - ※ 来県前に検査が受けられない方は、那覇空港、宮古空港、下地島空港、新石垣空港、久米島空港、到着時にPCR等検査を受検できる体制を整備しております。
- 来県時は、感染防止対策が徹底されていない飲食店やホテル等の利用は控え、「感染防止対策認証店」をご利用ください。
- 沖縄滞在中に体調不調や発熱があった場合は、旅行者専用相談センター沖縄にご相談ください。  
【旅行者専用相談センター沖縄（「TACO」：Traveler's Access Center Okinawa）】  
電話番号：098-840-1677 運営時間：8:00～21:00（年中無休）  
○修学旅行については、感染防止対策を徹底した上で、別途「沖縄修学旅行防疫観光ガイドライン」等に基づいた行動をお願いします。

## 飲食店等への要請

【法第24条第9項:協力要請】【法によらない協力依頼:働きかけ】

対象施設	〔飲食店〕飲食店(宅配・テイクアウトを除く) 〔遊興施設・結婚式場等〕バー、カラオケボックス、結婚式場等で食品衛生法の飲食店営業許可を受けている店舗
要請内容	<p>〔感染防止対策の協力要請〕</p> <ul style="list-style-type: none"><li>➤ <u>業種別ガイドラインの遵守等、感染防止対策の徹底(法第24条第9項)</u></li><li>• 従業員への検査推奨、入場者の整理誘導、施設の換気</li><li>• 発熱その他の症状のある者の入場の禁止(利用者への検温)</li><li>• 手指消毒設備の設置、事業を行う場所の消毒</li><li>• マスク着用その他感染防止に関する措置の周知</li><li>• 正当な理由なく、マスク着用等の感染防止措置を講じない者の入場の禁止(会話する時はマスク着用)</li><li>• アクリル板の設置(又は座席の間隔1m以上の確保かつ真正面との着座配置禁止)</li><li>➤ 「感染防止対策認証店」の取得推奨</li><li>➤ カラオケ設備利用は、利用者の密を避けること、換気の確保等感染対策の徹底</li><li>➤ <u>同一グループ・同一テーブル原則4人以内(例外:感染防止対策認証店が対象者全員検査の確認を行った場合や介護・介助の場合)</u></li></ul> <p>( * 結婚式等のイベント開催については、イベントの開催についての要請に沿った対応をお願いします )</p> <p>◆ <u>利用を2時間以内とするよう呼びかけ(法によらない協力依頼)※対象者全員検査を行った場合は除く</u></p>

## イベントの開催についての要請

【法第24条第9項:協力要請】

### ◆ イベント主催者等に対して、規模要件等(人数上限・収容率等)に沿った開催を要請

	施設の収容定員(※1)		
	5,000人以下	5,000人超～10,000人以下	10,000人超
大声なし	収容定員まで可	5,000人まで可(※3)	収容定員の半分まで可(※3)
大声あり(※2)	収容定員の半分まで可		

※1: 収容定員が設定されていない場合は以下のとおりとする。

・大声なし → 密が発生しない程度の間隔(最低限人と人が接触しない程度の間隔)を空けることとする。

・大声あり → 十分な人と人との間隔(できるだけ2m、最低1m)を空けることとする。

※2: 「大声」は、「観客等が、①通常よりも大きな声量で、②反復・継続的に声を発すること」と定義し、これを積極的に推奨するまたは必要な対策を十分に施さない催物を「大声あり」に該当するものとする。

※3: 感染防止安全計画の作成・実施を条件に人数上限は収容定員まで可能となる。

- 主催者は、業種別ガイドラインの遵守を徹底するとともに、国の接触確認アプリ(COCOA)・沖縄県新型コロナ対策パーソナルサポート(RICCA)の導入又は名簿作成などの追跡対策を徹底すること。
- 参加者5,000人超かつ収容率50%超のイベントについては、主催者がイベント開催の2週間前までを目途に具体的な対策内容を記載した「感染防止安全計画」を作成し、県へ提出すること。県が求める要請を満たさない場合は、延期・中止を求めることがある。
- 全国的な感染拡大やイベントでのクラスターが発生し、国が業種別ガイドラインの見直しや収容率要件、人数上限の見直し等を行った場合には、迅速に対応すること。
- 多くの人が集まるイベントについては、来場者に対し、ワクチン接種又は事前のPCR等検査での陰性確認を勧奨すること。
- **飲食を提供する場合は、飲食専用エリア以外においては自粛を求めること。ただし、発声が無いことを前提に、飲食時以外のマスク着用担保や、マスクを外す時間を短くするため飲食時間を短縮する等の対策ができる環境においてはこの限りではない。**
- 感染防止安全計画を策定しないイベントについては、チェックリストの作成等を通して感染対策を徹底すること  
(詳細は「[イベントの開催制限について](https://www.pref.okinawa.lg.jp/site/chijiko/kohokoryu/koho/20200828.html)」を確認)

◆ イベントに参加する方々は、参加前後の基本的な感染対策の徹底と直行直帰等感染リスクの低減を図る取組をお願いします。

## 施設に対する要請

【法第24条第9項:協力要請】

### 商業施設、集客施設への要請

特措法施行令第11条第1項に規定する運動施設、遊技場、映画館、ショッピングセンター等の施設に以下の感染対策を要請する。また、各取組の実施状況をHP等で積極的に公表すること。

- 業種別ガイドラインの遵守等、感染防止対策の徹底(法第24条第9項)
  - 入場者が密集しないよう整理・誘導  
(特に集客イベントを実施する場合は、密集・密接しないよう取り組むこと)
  - 会話等の飛沫による感染の防止に効果のある措置(特にフードコート)  
(アクリル板等の設置又は座席の間隔の確保、換気の徹底など)
  - 手指の消毒設備の設置と、利用者等への手指消毒の呼びかけ、従業員へのPCR等検査の勧奨
  - 発熱等有症状者の入場を避けるための措置(入店時検温・サーモグラフィーの設置)
  - 入場者へマスクの着用徹底等の呼びかけ
  - マスクの着用等に正当な理由なく応じない者の入場禁止
  - ゲームセンター、スポーツクラブ等の遊戯施設では、入場前の症状確認、検温、手指衛生の求めを行うこと。

## 事業者の皆様への要請

【法第24条第9項:協力要請】

### 事業者・経済界への要請

- 国民生活・国民経済の安定確保に不可欠な業務を行う事業者及びこれらの業務を支援する事業者においては、事業の特性を踏まえ、BCP(業務継続計画)の再点検(未策定の場合は、早急に策定)を行うこと。また、テレビ会議及び在宅勤務(テレワーク)の積極的な実施に努めること。
- 職場でワクチン接種を勧奨すること(接種しやすい環境の整備等)
- 従業員の体調管理を徹底し、体調の悪い方は、出勤しない・させないこと
- 在宅勤務(テレワーク)、時差通勤の拡大など、通勤・在勤時の密を防ぐ取組をすること
- 自社の従業員に対し、感染防止対策を実施していない店舗の利用を控えるよう求めること
- 感染リスクが高まる職場での居場所の切り替わり(休憩室・更衣室・喫煙室・社員食堂)に注意すること
- 業種別ガイドラインを遵守すること

### 交通事業者への要請

- 主要ターミナルにおいて検温を実施すること
- 航空、船舶、バス、タクシー等の公共交通事業者は、業種別に定める新型コロナウイルス感染症予防対策ガイドラインを遵守すること
- 従業員が休業せざるを得ない状況に備えて、BCP(業務継続計画)の再点検(未策定の場合は早急に作成)を行うこと

## 事業者の皆様への要請

【法第24条第9項:協力要請】

### 福祉施設への要請

- 従業員及び利用者の体調管理の徹底し、症状がある方や体調の悪い方は、出勤しない・させないこと  
(**体調不良時の従業員の休暇取得の推奨等**)
  - マスク着用や手指消毒、換気の徹底など感染対策の再確認・強化を行うこと
  - 高齢者等福祉施設利用者への感染を防ぐため、オンラインによる面会の実施も含めて対応を検討するとともに、レクリエーション時のマスク着用、送迎時の窓開け、通所施設では動線の分離など、地域の流行状況や施設の特性に応じた感染対策を行うこと
  - 従業員の同居家族等に体調不良者がいる場合は、積極的に検査を勧奨すること
  - 従業員向け定期PCR検査へ積極的に参加すること  
申込みはこちら→<https://www.pref.okinawa.jp/site/hoken/kansen/soumu/kansenshou/ewpcr.html>
  - ワクチン接種を勧奨すること(1・2回目及び3回目)
  - 従業員が休業せざるを得ない状況に備えて、BCP(業務継続計画)の再点検(未策定の場合は早急に作成)を行うこと
- ◆ 高齢者施設及び障害者施設で陽性者を確認した場合 県コロナ本部総括情報部「病院・施設支援グループ」に施設内における発生状況についてご一報をお願いします。

## 各市町村における県と連携した取組の実施

- 防災無線、広報車等を活用した地域住民への感染防止対策の周知啓発及び自治会等への協力の呼びかけ。
- 各種施設、公園等の管理者としての取組(路上、公園等における集団飲酒等への注意喚起を含む)。
- 発熱時の受診方法の周知(不要不急の救急受診抑制、抗原検査キットの活用方法、沖縄県新型コロナウイルス感染症相談コールセンター098-866-2129)。
- 市町村に陽性者情報を提供し、自宅療養者等の支援に連携して取り組む。
- ワクチン接種を推進する。特に高齢者施設等の従事者及び入居者等に対するワクチンの3回目接種を加速化する。
- 保育所等では、「保育所における感染症対策ガイドライン」等を踏まえた対応を基本としつつ、感染リスクが高い活動を避けるとともに、引き続き基本的な感染症対策や園児・職員の健康管理の徹底、職員へのワクチン接種を推奨した上で、通常どおりの保育の提供を依頼する。

## 公共施設等での取り組み

- 博物館、美術館や運動施設など、県立の公共施設については、入場整理等の混雑を避けるといった感染防止対策を徹底しながら運営し、市町村には県と同様の対応を要請する。
- 路上・公園等における集団での飲酒など、感染リスクが高い行動を避けるため、施設管理者に対して注意喚起を行うよう依頼する。



## 学校等への要請

- 「学びの保障」の観点から、原則、通常登校とする。ただし、学校等の感染状況に応じ、学級閉鎖等を実施すること。小中学校は、県立学校の対応等を参考に地域や学校の状況を踏まえて判断するよう、市町村教育委員会に依頼する。
- 衛生管理マニュアル等を踏まえた対応を基本としつつ、特に感染リスクが高い教育活動(※)については、同マニュアル上のレベルにとらわれず、基本的には実施を控える。感染が拡大していない地域でも、慎重に実施を検討するといった対応を行う。
- 児童生徒等の家庭において健康観察を徹底し、体調不良時は登校を控えるよう周知すること。
- 学校行事等を実施する場合は、基本的な感染症対策を徹底すること。
- 部活動は、感染リスクが高い活動(※)を控えるなど感染防止対策を徹底し、平日2時間程度(早朝練習も含む)、土日休日3時間程度の活動とし、活動開始時・各種大会前には健康チェックを行うこと。
- 大学、専門学校等は、感染防止と対面授業・遠隔授業の効果的实施等による両立に向けて適切に対応すること
- 大学は学生等に対し、感染リスクが高い会食や飲食等について4人以下・3密を避け・2時間以内で利用するように注意喚起を徹底すること。

※例:音楽における室内近距離で行う合唱やリコーダー等の管楽器の演奏、体育における密集する運動等  
(オミクロン株の特徴を踏まえた感染防止策について【第12回新型コロナウイルス感染症対策分科会】より)

## 季節の行事に対する注意喚起

### ①赴任・進学について

- ◆ 事前にワクチン接種の完了又は来訪前のPCR等検査で陰性確認をお願いします。
- ◆ 赴任・進学前10日間は健康チェックを行い、**体調不良時は確実に事前のPCR等検査を受検すること**
- ◆ 沖縄到着後に体調不良時は、県コールセンター(098-866-2129)へ問合せし外出はお控えください。

### ②歓迎会などの会食について

- ◆ 会食の頻度を減らし(特に連日の会食)、**4人以下2時間以内(※)**としてください(自宅開催でも)  
**※対象者全員検査した場合は除く**
- ◆ 感染対策が行われている「感染防止対策認証店」を選択してください。

### ③清明祭等の行事について

- ◆ できるだけ同居家族で開催するなど、いつも一緒にいる方とお願いします。
- ◆ 高齢者を守るため、マスクの着用等の基本的な感染対策を徹底し、不特定多数との会食は控えてください。



# コロナ感染拡大警報



県内では以下の市及び保健所管内で、新型コロナウイルスの感染者が**増加傾向**にあります。

## 感染者が増加傾向にある市町村

〇〇市、〇〇保健所管内

また、以下の圏域においては、病床使用率が上昇しており医療のひっ迫が懸念されます。

## 医療のひっ迫が懸念される圏域

〇〇圏域

上記に該当する市町村におかれましてはリバウンド防止のため、住民の方々へ以下の呼びかけを行い、感染拡大の防止をお願いします。

- 混雑している場所への外出は控えてください
- 夜間の会食は控え、4人以下2時間以内で実施
- 体調不良時は出勤・登校・登園等は控えてください



# 県内の感染・医療体制の状況

## 市町村別

市町村別感染状況マップ

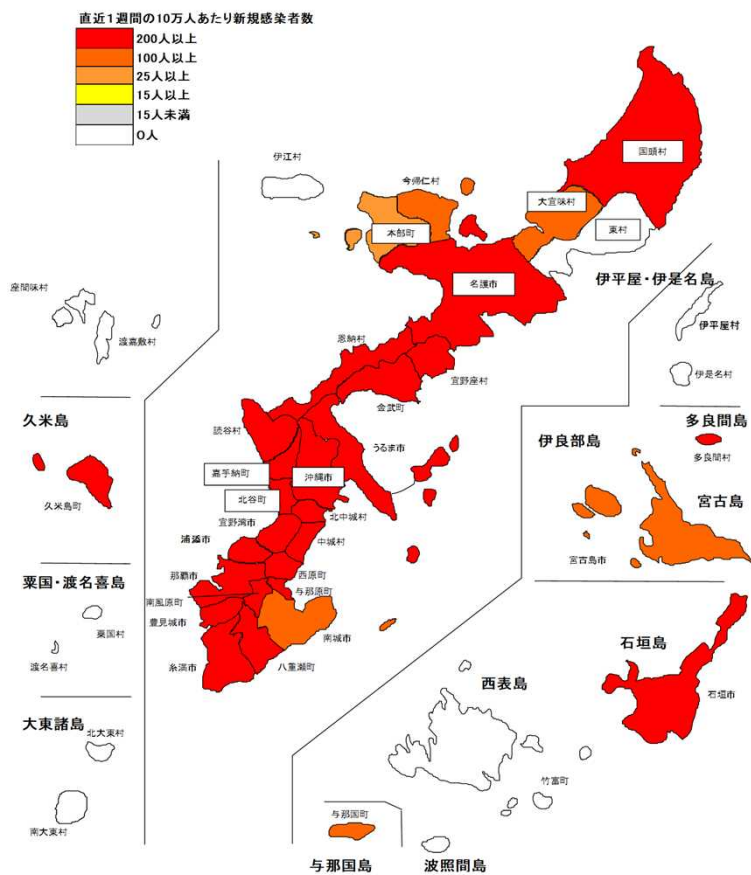

	人口10万人あたり 新規陽性者数
	病床使用率

3/23時点(3/16~3/22)		
市町村名		前週比
那覇市	315.48	0.99
宜野湾市	317.53	1.09
石垣市	268.82	1.03
浦添市	302.04	1.20
名護市	269.91	1.03
糸満市	259.83	0.91
沖縄市	330.13	0.92
豊見城市	308.67	0.96
うるま市	287.22	0.92
宮古島市	133.15	1.01
南城市	184.76	0.79
北部町村	103.11	0.60
中部町村	320.85	0.94
南部町村	289.59	1.26
宮古町村	3,574.70	
八重山町村	33.66	0.17
県全体	291.49	1.00

## 圏域別

圏域	圏域内市町村	3/23時点	
本島	本島内市町村	295.36人	
			29.3%
本島 周辺離島	伊江村、渡嘉敷村、座間味村、粟国村、渡名喜村、南大東村、北大東村、伊平屋村、伊是名村、久米島町	236.23人	
宮古	宮古島市、多良間村	199.41人	
			6.1%
八重山	石垣市、竹富町、与那国町	243.77人	
			20.5%
県全体	全市町村（県外等除く）	289.00人	
			26.6%

# 感染再拡大防止と社会活動継続のためのお願い

## ①重症化リスクの高い高齢者に感染を拡げない

医療ひっ迫につながる高齢者への感染をひろげないため、ご協力お願いします。

## ②子どもを感染から守る

子どもの感染が多いことから、保護者の皆様、保育・教育関係の皆様、児童施設関係の皆様ご協力お願いします。

## ③移動・会食に関するリスクを回避する

移動・会食の機会が増える時期を迎えることから、ご協力お願いします。

## ④ワクチン接種の加速を図る

発症予防・重症化予防を図るために、速やかに3回目接種と1回目2回目接種もお願いします(特に高齢者・基礎疾患を有する方・肥満のある方)

## ①重症化リスクの高い高齢者に感染を拡げない

### ご自分で

- 手洗い、マスクの着用等の**基本的な感染防止対策の徹底**をお願いします。
- **感染リスクの高い行動は控えてください**。
  - 混雑する場所や感染リスクの高い場所(換気の悪い屋内空間)への外出は控えてください
  - 不特定多数との会食等の普段会わない方とのマスクを外した交流は控えてください
- **バランスの良い食事、適度な運動**により免疫力アップをお願いします。
- 積極的にワクチンの接種をお願いします。

### ご家族で

- ウイルスを**家庭内に持ち込まない**よう、皆さんで取組をお願いします。
  - こまめな手洗い、外出時のマスク着用、人との距離の確保をお願いします。
  - 高齢者と接する方は、感染リスクの高い行動は控えてください。
- 接種の時期を迎えられた際には、**ワクチンの接種**をお願いします。

### 施設内で

- 施設内感染には**引き続き警戒**をお願いします。
  - 職員向けの**定期PCR検査への参加**をお願いします。
  - 職員(ご家族を含む)の**体調管理**をお願いします。
- 県では支援スキームを整備していますので、**陽性者を確認した場合は県コロナ本部へご一報を**

県の対策:「介護職員向け定期PCR検査の実施」「高齢者入所施設等に対する支援体制の構築」

## ②子どもを感染から守る

### 保護者

- 登校前にご家庭で、検温を始め体調確認をお願いします。  
症状(発熱以外の体調不良を含む)があるときは登校は控えてください。
- ご家族に、陽性者が確認された場合は、濃厚接触者となりますので外出・登校・登園の自粛をお願いします。
- お子様と一緒に手洗い、混雑した場所を避ける、体調管理といった感染防止対策をお願いします。

### 各学校・幼稚園・保育所・認定こども園・放課後児童クラブ・児童デイサービス・学習塾・スポーツ団体等

- 学習活動中を始め、登下校中・休憩時間・放課後・その他の活動で基本的な感染防止対策の徹底を指導してください。  
○マスクの正しい着用 ○小まめな手洗い・手指消毒 ○人との距離の確保(マスク有り1m)  
○こまめな換気(対角線上の窓を開けるなど) ○密集・密接・密閉を避ける複合的な対策の実施
- 感染リスクの高い学習活動(部活動を含む)は控えてください。
- 体調不良の児童・生徒は、無理をさせず帰宅させてください。
- 先生や指導者の方も、体調管理を徹底し体調不良時は休暇等をお願いします。
- 陽性者が確認されたら、「学校・保育PCR」で幅広く検査実施をお願いします。

県の対策:「学校・保育PCR検査の強化による幅広検査」「保育職員定期PCR検査の実施」

### ③移動・会食に関するリスクを回避する

#### 県外・離島 移動

- ・ 移動先の都道府県・離島の状況を確認し慎重に検討すること  
来訪先では、不特定多数との会食等の感染リスクが高い行動は控えること
- ・ 出発前、ワクチン接種の完了又はPCR等検査を受検し、帰沖後速やかにPCR等検査を受検してください

#### 会食

- ・ 同一グループ同一テーブルでの会食は4人以下2時間以内としてください。
- ・ 飲食店、自宅等を含めて、5人以上で会食する場合は、事前にPCR等検査を受検してください。
- ・ 感染対策がなされた「感染防止対策認証店」を利用お願いします

控えてください

× 体調不良で参加    × 大声やマスク無しでの会話    × 深酒    × 回し飲み

県の対策:「無料PCR等検査体制の構築」



## ④ワクチン接種の加速を図る

県民の  
皆さまへ

### 【3回目接種】

- 新型コロナワクチンは、発症予防効果等がある一方、感染予防効果や、高齢者においては重症化予防効果についても、時間の経過に伴い、徐々に低下していくことが示唆されています。このため、**重症化予防等の観点から、早く予約できる会場で早期の接種をお願いします。**

### 【1・2回目接種】

- 今後接種を希望する者及び新たに接種対象となる者のために、接種体制を整備し、引き続きワクチン接種を行っております。まだ初回接種を受けていない皆様におかれましては、ワクチン接種のご検討をお願いします。

市町村

**県民の重症化予防等及び社会活動等の早期回復の観点から、各々の自治体における接種の加速化に向け、計画的な取り組みをお願いします。**

- 接種券の速やかな発行
- 紛失等接種券の再発行が必要な県民への円滑な対応
- 高齢者施設等への接種に係る働きかけ
- 自治会と連携した住民への呼びかけ 等

県の対策：医療従事者確保等市町村の支援、市町村補完のための県広域ワクチン接種センターの運営、SNS等あらゆる媒体等を活用した接種に前向きとなるような効果的な取り組みの検討と実施。

# 今なら県内各所、無料で検査を受けられます！

(4月28日まで)

## ■無料で検査を受けられる場所 (R4.3.18時点)

検査キット  
で結果が早  
く出ます

地域	PCR、抗原定量検査	抗原定性検査	詳細な検査機関の一覧はこちらから ↓ ↓ ↓ 
本島	北部4カ所 中部12カ所 南部16カ所	北部2カ所 中部8カ所 南部8カ所	
周辺離島	南大東村、伊是名村、 久米島町 各1カ所	—	
宮古	宮古島市8カ所	宮古島市2カ所	
八重山	石垣市4カ所	石垣市2カ所	

※検査を受けに行く時間がない方も、検査キットを購入すれば、ご自分で検査できます。(詳細は右のURLからご覧ください。)



検査を受検するにあたっては、「**コロナかな？と思ったら**」のリーフレットをご覧になって受検後の流れをご確認ください。

# オミクロン株に対応した濃厚接触者の特定・行動制限についての沖縄県の考え方

2022.3.24

(上段：特定方法、下段：行動制限)

	現在の対応	厚労省事務連絡 2022.3.16	今後の対応
(1) 同居家族	保健所	保健所	保健所
	7日間待機	7日間待機 or <u>4・5日目抗原キット</u> (自費検査)	7日間待機 or <u>4・5日目抗原キット</u> (自費検査)
(2) 一般事業所 下記(3),(4),(5)除く 専門学校、大学含む	感染者を通して連絡	<u>特定しない</u>	<u>特定しない</u>
	接触者PCR検査センター等受検 7日間待機 (社会機能維持者) or 4・5日目抗原キット	<u>無症状→制限なし</u> ※ハイリスク行動自粛 ※感染対策なし飲食⇒一定期間の外出自粛  有症状→出勤自粛・受診	<u>無症状→制限なし</u> ※接触者PCR検査センター等受検推奨 ※ハイリスク行動自粛 ※感染対策なし飲食⇒一定期間の外出自粛 有症状→出勤自粛・受診
(3) 医療機関、 高齢/障害児者 入所施設 (ハイリスク施設)	本部施設支援班+保健所	保健所	本部施設支援班+保健所
	7日間待機 (職員) or 4・5日目抗原キット(県配布) (職員) 毎日検査で出勤可	7日間待機 or 4・5日目抗原キット (入手方法は別途連絡) (職員) 毎日検査で出勤可	7日間待機 or 4・5日目抗原キット (職員) 毎日検査で出勤可
(4) 幼保、特支、 学童、 児童生徒向け学 習塾/スポーツ クラブ等	学校等によるリストアップ →保健所追認	幼保、小学校、特支、学童： (自治体判断による) ※学習塾、スポーツクラブ等：(2)一般事業所と同様	<u>特定しない</u> ◇
	学校・保育PCR検査 7日間待機 (職員) or 4・5日目抗原キット ※接触者は陰性判明まで待機推奨	(特定した場合) 7日間待機 or 4・5日目抗原キット (入手方法は別途連絡) (職員) 毎日検査で出勤可	学校・保育PCR検査 ◇ <u>無症状→制限なし</u> ※陰性判明まで待機推奨 ※ハイリスク行動自粛 有症状→登園/出勤自粛・受診
(5) 小中学校、高校	学校等によるリストアップ →保健所追認	中学校、高校： <u>特定しない</u>	<u>特定しない</u> ◇
	学校・保育PCR検査 7日間待機 (職員) or 4・5日目抗原キット ※接触者は陰性判明まで待機推奨	<u>無症状→制限なし</u> ※ハイリスク行動自粛 ※感染対策なし活動⇒一定期間の出席停止 有症状→出勤自粛・受診 (文科省事務連絡)	<u>無症状→制限なし</u> ◇ ※ハイリスク行動自粛 ※感染対策なし活動⇒一定期間の出席停止 有症状→登校/出勤自粛・受診

◇離島地域においては感染状況により保健所判断で実施

# 学校・保育PCR検査の対応について

2022.3.24

	現在の対応			今後の対応		
	特定	検査	接触者の待機	特定	検査	接触者の待機
中学校、高校	○	○	○推奨	—	○	— (※)
小学校	○	○	○推奨	—	○	— (※)
保育所、幼稚園 特別支援学校、 学童、児童生徒向け学習塾/スポーツ クラブ等	○	○	○推奨	—	○	○推奨
	学校等による リストアップ →保健所追認	クラス単位等 の幅広検査	接触者： 教育委員会・ 学校判断による 濃厚接触者： 7日待機		クラス単位等 の幅広検査	※学校において、感染リスクの高い場面での接触があった場合（飲食、部活動等）、検査結果が判明するまでの間、出席停止とする。

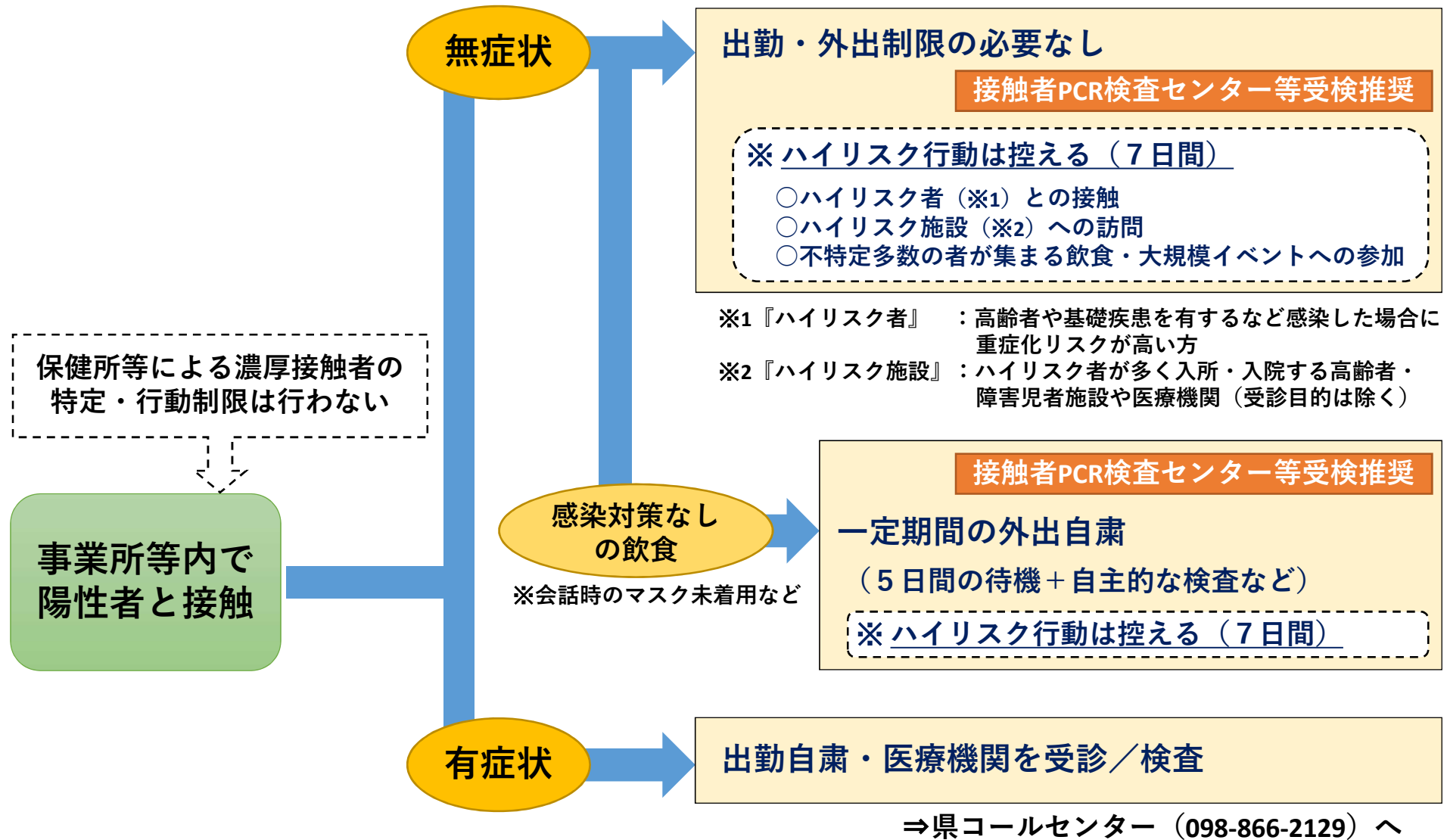

●陽性者が発生した場合には、状況に応じて自主的な感染対策を徹底いただくようお願いします。