

第2号様式(第10条関係)

令和3年4月23日

沖縄県議会議長 殿

沖縄県議会議員 新垣 淑豊



令和2年度政務活動費に係る収支報告について

沖縄県政務活動費の交付に関する条例第10条第1項に基づき、別紙のとおり令和2年度政務活動費収支報告書を提出します。



別紙

令和2年度 政務活動費収支報告書

議員名 新垣 淑豊

1 収入 政務活動費 1,350,000 円

2 支出

(単位:円)

項目	支出額	備 考
調査研究費	0	個人負担(計上せず)
研 修 費	0	
広聴広報費	537,559	活動報告紙、印刷、配布費
要請陳情等 活 動 費	0	
会 議 費	0	個人負担(計上せず)
資料作成費	0	
資料購入費	40,450	日本教育新聞、沖縄タイムス、
事 務 所 費	0	個人負担(計上せず)
事 務 費	0	個人負担(計上せず)
人 件 費	854,050	勤務手当
合 計	1,432,059	

注 備考欄には、主たる支出の内訳を記入する。

3 残 余 0 円

充当割合: その他

(政務活動以外の内容が含まれるため按分)

広聴広報費

領収書

新垣よとよ 様

[別納引受]		
区内特別基(定)	17.0g	
@73	234通	¥17,082

小計		¥17,082
郵便物引受合計通数 234通		
課税計(10%)		¥17,082
(内消費税等)		¥1,552)
非課税計		¥0

合計		¥17,082
お預り金額		¥20,082
おつり		¥3,000



〒100-8792 日本郵便株式会社
 東京都千代田区大手町2-3-1
 取扱日時: 2020年10月14日 14:22
 担当: [REDACTED]
 発行No. 201014A4036 端N67箱05
 連絡先: 那覇中央郵便局
 TEL: 0570-005-396

$$17,082 \times 66.3 / 100 = 11,325$$

充当額 11,325 円

領収書

新垣よとよ 様

[販売]		
おもてなしの花第14集・84		
840円	27枚	¥22,680
2020年秋グリ・84		
840円	7枚	¥5,880

小計		¥28,560
課税計(10%) ¥0		
(内消費税等)		¥0)
非課税計		¥28,560

合計		¥28,560
お預り金額		¥30,000
おつり		¥1,440



〒100-8792 日本郵便株式会社
 東京都千代田区大手町2-3-1
 取扱日時: 2020年10月14日 16:37
 担当: [REDACTED]
 発行No. 201014J7273 端N40箱01
 連絡先: 首里当蔵郵便局
 TEL: 098-885-1130

vol.10

$$28,560 \times 66.3 / 100 = 18,935$$

充当額 18,935 円

広報紙充当可能割合確認票

議員名

新垣 淑豊

広報紙名	紙面割合
<p>TaN vol.10 2020年10月号</p>	<p>●全体面積：$36.4\text{cm} \times 25.8\text{cm} \times 2\text{面} = 1878.2\text{cm}^2$ ●充当対象外記事：面積計＝632.6cm^2 ①$4.5\text{cm} \times 9.2\text{cm} = 41.4\text{cm}^2$ ②$4.5\text{cm} \times 6.6\text{cm} = 29.7\text{cm}^2$ ③$22\text{cm} \times 9\text{cm} = 198\text{cm}^2$ ④$14.5\text{cm} \times 6\text{cm} = 87\text{cm}^2$ ⑤$22\text{cm} \times 11.1\text{cm} = 244.2\text{cm}^2$ ⑥$1\text{cm} \times 3.5\text{cm} = 3.5\text{cm}^2$ ⑦$1.5\text{cm} \times 6.5\text{cm} = 9.8\text{cm}^2$ ⑧$3.5\text{cm} \times 4.5\text{cm} = 15.8\text{cm}^2$ ⑨$0.9\text{cm} \times 3.5\text{cm} = 3.2\text{cm}^2$ ●充当可能割合：$1 - (632.6\text{cm}^2 / 1878.2\text{cm}^2) = 0.6632 \approx 66.3/100$ 以下</p>
<p>TaN vol.11 2021年3月号</p>	<p>●全体面積：$51.5\text{cm} \times 36.4\text{cm} \times 2\text{面} = 3749.2\text{cm}^2$ ●充当対象外記事：面積計＝936.3cm^2 ①$4.7\text{cm} \times 9.6\text{cm} = 45.2\text{cm}^2$ ②$0.5\text{cm} \times 2.8\text{cm} = 1.4\text{cm}^2$ ③$0.5\text{cm} \times 6.7\text{cm} = 3.4\text{cm}^2$ ④$25.9\text{cm} \times 33.4\text{cm} = 865.1\text{cm}^2$ ⑤$1.4\text{cm} \times 10.5\text{cm} = 14.7\text{cm}^2$ ⑥$1.3\text{cm} \times 5\text{cm} = 6.5\text{cm}^2$ ●充当可能割合：$1 - (936.3\text{cm}^2 / 3749.2\text{cm}^2) = 0.7503 \approx 75/100$ 以下</p>

未来のために今やろう!

TaN Think Talk about Now

Vol.10 2020 Oct

沖縄県議会議員

あらかき

よしとよ

新垣 淑豊

議会レポート



今月の内容 / YOSHITOMO's Questions

議会で取り上げた質問について「なぜ？」その問題を取り上げたか「どのように」沖縄県が考えているかなどをお伝えしていきます。

県民と県民そして県民と議会や沖縄県が繋がるような情報をお伝えしたいと思いを込めて発行する議会報告紙です。多くの皆様に目を通していただき、ご意見をいただければ幸いです。

一般質問

01 首里城火災の影響はこのようなどころにも!

首里城の火災において、相隣 300 周年記念のイベントが予定されていました。残念ながら火災によりそのイベントも開催されず。おまけに使用する機材が焼失してしまいました。金額としては、およそ 3500 万円!! 火災の責任の所在がはっきりしないために、事業者が保険を利用したくてもできない状況です。県として再発防止検討委員会という第三者委員会を設置しているので、責任が誰に

あるのかを決めるのは県であるはずですが。機材の所有者に対して「県がしつかりとフォローすべきである」と、質問を通して伝えたところ、知事からも「見えないところ」に実際に被害に遭っている人が何かの形でサポートできないかと指示を出したところ、と答弁がありました。そして、たらい回しにならないように、どの部署が責任を持って窓口となるかというところまでの確認をしたところ、文化観光スポーツ部が

窓口となり、首里城の管理を所管する土木建築部との調整をしていただく道筋ができました。火災からの復興だけでなく、まだ十分にその影響を受けて現在困っている人がいるということが浮き彫りになりましたので、その助けになるよう取り組んでいきたいと思えます。



一般質問

02 沖縄振興特別措置法が切れてしまいますよ!

沖縄では復帰後から沖縄振興開発計画、沖縄振興計画と進められていますが、その根拠となる法律が沖縄振興特別措置法(沖縄法)です。現計画には一括交付金や他にも税制優遇措置などが盛り込まれています。復帰特別措置法と合わせて、今の沖縄の発展に寄与しているものです。今はコロナウイルス感染拡大によって観光客も少なくなっていますが、その以前の年間 1000 万人の入域にも大きく関係していました。

2022 年の 3 月には沖縄法の期限を迎えるということになっています。これまでも同法の延長が必要であることは認識として県も同じくしておりますが、他地域の国会議員にも「自分の選出区がコロナ禍だけでなく、以前から地域の人口減や経済の衰退と課題が多く、沖縄のように人口増や観光の増により活力がある地域の振興が必要なのか?」と言う人もいるところから、県が市町村や各団体から意見を聴取し、しつかりとした計画を作り、沖縄

の置かれている、歴史的・地理的・自然的・社会的な特殊事情を国へ伝え調整をしていく大事な時期であるということを議会を通してお伝えしました。



一般質問

03 過疎地に対してどう対応するのか?

今年度末、2021 年 3 月 31 日で過疎地域自立促進特別措置法(以下、過疎法)の期限を迎えます。4 月からは新しい法律ができることになり、現在県内に市町村 18 ある団体のうち、かなりの数の団体(現状でいけば残るのは 10 団体以下になると言われています)が対象から外れる可能性があります。そうすると各市町村で様々な事業に使える上に、金額の 7 割を交付金として国から補填してもらえる有利な条件の起債(債権

の発行すなわち借金)をすることができなくなります。知事や沖縄県過疎地域振興協議会の宮里会長(座間味村長)と知事が新法に移行してもその適用となるように、自民党本部へ要請に行っています。現在、過疎地の条件から脱したと判断されることは良いことかもしれませんが、その先を考えると、まだまだ離島は人口の減少について懸念があります。沖縄県は多くの離島によって形成されてい

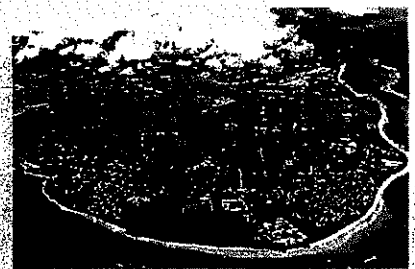

ます。離島の発展が沖縄県の発展につながるという意識は県民同じだと思います。今年 12 月までには国としての方向性が示されますので、それまでにしつかりと県として再度の要請をしていかなければなりません。



首里城水辺の清掃にて



鹿間味村訪問、宍里村長と

ご挨拶

2020年6月7日、第13回県議会議員一般選挙において那覇市・南部離島区より選出していただきました。

首里地域から32年ぶりの自民党県議として県政へと臨みます。コロナ禍での生活の安定に加え、昨年10月末の首里城焼失からの復興や首里の文化史跡の整備など異の課題も多くあります。

那覇市議会から県議会へとステージが変わり、また選挙区の範囲も那覇以外に久米島・粟国・座間味、渡嘉敷、渡名喜、北大東、南大東と広がりましたが、「地域の声を届ける」その基本は変わることなく活動をしてまいります。

今後ともご意見とお力添えをよろしくお願いたします。

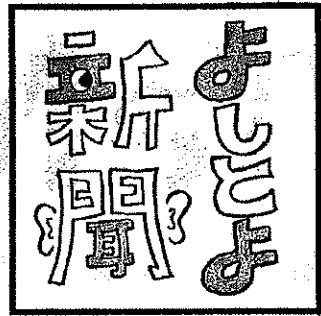

はじめまして
3分で読めます
よしとよ新聞

【取材依頼募集中!】



特産品委託販売

子育て世帯への奨励特別給付金

ひとり暮らし世帯への住宅特別給付金

政府の支援策の詳細はこちらにアクセス▶



NEWS ちんすこう君



新型コロナでお困りの皆さん!!

ヨシッ! ポリがいろいろなき提案を紹介するトヨ。

子育て世代、学生、雇用維持が難しい人、みんな自分に合った提案を活用するトヨ。

インターネットのない人やよくわからないときは新垣よしとよ事務所に電話するトヨ!!

詳しくはこっちを見るトヨ。

(4)

首里 あの町この人

第1回

事務局わたなべの首里人リレーインタビュー



前田 暁寛さん

好きな食べ物 ヒーヤヤー汁

お住まい 首里株原町

首里の魅力は人であり、ここから沖縄の未来が見えてくる。

記念すべき第一回、前田暁寛さんにインタビューをお願いいたしました。

新型コロナウイルスの影響で中止予定の琉球王朝祭り首里(旧称 首里文化祭) 今後に向け実行委員としてのお話を伺いましたところ、活動を通じた地域の人と人とのつながりを大切に、首里の未来へと続くとても素敵なものでした。

前田さんは兵庫県の山あいの町で生まれ育ち、大学で沖縄へ、ご結婚、お子さんの誕生や様々なご縁もあり首里に越されたそうです。今では旗頭やPTAなど地域コミュニティの中心的存在となつていらつしやいます。年中行事にも積極的に参加され、その強化に努めてこられました。

【地域のつながりが沖縄の未来を担う】

琉球王朝祭り首里についてうかがうと、旗頭ができないこと自体より、この活動が地域のつながりの中心にあったため、それがなくなることにより人と人とのつながりも希薄になっていく、そこに強く危機感を持たれていました。

地域の子供たちはみんなで見守る、その子たちが成長していく姿をみると感慨ひとしおとのこと。

しかしながら天候や首里城火災について新型コロナウイルス3年開催できず、なかなかその機会を作るのが難しい状況でしたが、未来のためにも、これまでの活動を継続させなければならぬ、できることから行動されるとのことでした。

前田さんの物腰は静かですが熱い思いをうかがうことができました。

未収録部分を公式ブログに掲載しております。



(5)



新垣よしとよ事務所のご案内

OPEN 月曜日～土曜日
月曜日 14:00～18:30
火～金曜日 9:30～18:30
土曜日 10:00～14:00 (よしとよ商店)

休み 日曜日、年末年始 毎月最終月曜日

- ご相談、お困りごとはお気軽にご連絡ください
- 土曜朝市「よしとよ商店」新鮮卵やお野菜あります!
- 貸しスペースとしてご利用いただけます



(8)

Facebook: [QR] / Twitter: [QR] / Instagram: [QR] / Blog: [QR]

沖繩県議会議員



よしとよ 豊 淑 会しポート

YOSHITOYO S. Questions

未来のために今やろう! think talk about TAN Vol.11 2021 Mar

議会で取り上げた質問について「なぜ？」その問題を取り上げられたか「どのように」沖縄県が考えているかなどをお伝えしていきます。

県民と県民として県民と議会や沖縄県が繋がるような情報をお伝えしたいと思いを込めて発行する議会報告紙です。多くの皆様にご意見をいただき、ご意見をいただければ幸いです。

一般質問

クラスター感染、医療現場への支援策は？

新型コロナウイルスのクラスター(集団感染)が県内でも多く見られるようになってきました。その中でも医療施設内で発生した場合には独自の様々な課題があるようです。
沖縄県南部や石垣島の慢性期医療施設(※1)で発生したクラスター感染の際に、人的応援体制の整備や医療物資の確保と非常に厳しい一か月間を過ごした。また、医療報酬の支給も十分でなかった。というお話を現場の医療関係者から伺いました。
そこで、発生の際の状況と県がどのような対策を行ったのかを質問しました。

クラスター発生当時は重点医療機関(※2)もひっ迫した状況で、慢性医療施設からの受け入れが困難であった。そのため発生した施設内で感染者の対応をしても、各現場の状況確認をした上で支援を行った。
自衛隊やNPO団体から46名の人材派遣、感染対策に必要な物資の支援、重点医療機関の指定などを行ったが、さらなる制度の拡充が必要であった。
現在はクラスター対策チームの立ち上げや、医療報酬についても全国知事会を通して包括交付金の柔軟な運用ができるよう要請をしている。との回答を受け、引き続き、医療機関への支

援をお願いいたしました。
※1、病室やけがの治療後に点滴や人工呼吸など医療補助が必要な人が入居する施設。
※2、新型コロナウイルス感染者専用の病室や病棟を設ける機関。
私どものもとにも新型コロナウイルス支援策に関する問い合わせがあります。必要な人になかなか支援が届いていない現状を目の当たりにし、県、国と連携し、皆様の生活の安定のために、さらに動かなければならないと改めて感じています。
お困りの方はぜひ、当事務所や関係機関窓口へご相談ください。

一般質問

かみど産助産士



那覇軍港(沖縄県HPより)

那覇軍港移設問題について自民党県議団は一体となって取り組みました。非常に複雑な問題ですが、これまでの主な出来事を整理しました。

那覇軍港の移設について、勝手な意識

●昭和49年に移設を条件に全面返還の合意が日米両政府間でなされる。
●平成8年12月には日米両国が「沖繩に関する特別行動委員会(SACO)」の最終報告の中で、那覇港湾施設の全面返還と浦添ふ頭への代替施設の移設を盛り込む。
●平成14年11月沖縄県、那覇市、浦添市の三者からなる那覇港湾管理組合(管理者:県知事)を組織。技術的、事務的な港湾計画を行っている。
●近年、県と那覇市はともにSACOの最終報告を尊重し、那覇軍港の浦添市移設を推進してきた。また、建設地に関しては県、那覇

市の主張する北側案と、浦添市が主張する西海岸地域一帯の開発も含めた南側案で協議が行われてきた。
●令和2年8月に浦添市、松本市長は苦渋の決断で北側案を受け入れた。これ以上の先延ばしは、開発の遅れとなる。那覇港湾地域の発展のためにも、この決断はやむを得ないものであったでしょう。
そして、今回の本題は、その北側案合意後に那覇港湾管理組合がウエブ上で行った県民意識調査であり、そこには那覇市、浦添市が承知していない案が突如と

して記載された議会での質問として作成されており、港管理者の独り物でした。この調査は那覇市、浦添市が承知しているとはなっていない。今後しっかりとこの意識を踏まえておこなうべきです。

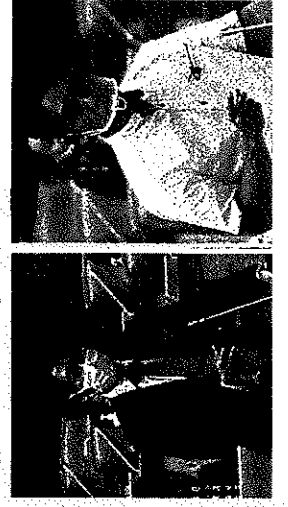

調査中止

ていました。参考イメージといったもの管理組合の副で決定された。内容に対して、市からは抗議した。県の説明をしたが、つた、しかし、と説明をした。調査も続ける

両市の許可もなく抗議を受けるような調査を県は継続すると議会で明言したのですが、翌日、中止が発表されました。この一件だけを見ては非常に粗末な県政運営がなされていることが明らかになったと思います。

那覇港湾地域のみならず、今後、多くの米軍施設区域が返還されていく上で、地域の要望を軽視し、勝手な計画を進める県政の在り方を、今一度

私達県議はもとより県民の皆さんにも考えていただき、厳しい目で見てくださいと思います。

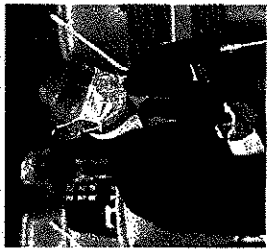

夜間中学校

早く作ってほしい!

一般質問

文部科学省は各都道府県に1校は公立の夜間中学校があるのが望ましいとしていますが、沖縄県にはありません。民間運営の夜間中学校がその重要な責務を

負っているのが現状です。その民間運営の学校も那覇市から南城市へ移転が決まり、現在の利用者から通えなくなるという声があります。ご高齢の方が多いので利用しやすい立地へ早期の設置が望まれています。

教育委員会が検討していますが進捗が遅いということで那覇市議とタッグを組んで、質問に挑みました。

まず、設置に向けた県の動きを確認いたしました。

「現在41市町村のうち、検討しているのは那覇市のみである。平成30年度に県が実施した利用者の希望調査をもとに各市町村へ設置を促している。県が主体ではなく、市町村に任せている」という回答でした。

事前に那覇市の現状を確認したところ、県が設置することを望んでいました。市と県が設置をめぐるお見合い状態でしたので、県に対してしつかり物事を前に進めていただくよう要

望いたしました。

県からは市町村と協力して設置に向け動いていくと回答いただきましたが、さらに、早期の設置を依頼いたしました。

夜間中学校とは、戦中、戦後の混乱期に義務教育を終了できなかった人たちのためにつくられた学びの場です。現在は加えて、不登校や引きこもりで学校に行けなかった人、夜間少人数で授業を受けたい人、外国籍の就労者の家族への日本語教育など、利用目的も様々になってきています。

の企業局と知事の間で高台案が採択されました。突然の決定に陸間味村から不満の声が上がりました。

議会では、高台案の採択理由を確認いたしました。

県の回答は、ビーチに建設すると環境への影響が大きい点、高潮などの災害に弱い点から、高台に建設を求める声、一部村民からあり採択に至ったと説明がありました。

令和2年9月、議会前に現地へ赴き、宮里村長とお話させていただきました。

村としてはビーチ案を薦めていた。水質悪化が見られる現状、高台案より工期が1年以上短いビーチ案による早期解決を求めている。また、環境にも十分配慮した計画変更を行っており、建設費用も高台案より低い試算が出ている。

このような地域住民の声がある中「地元の意見を聴取し尊重する」という以前

の県の方針とは異なる採択がなされる、県政の現状に疑問を感じました。

議会ではこの現状に触れ、地元の意見を聞き入れない県の対応について苦言を呈しました。

那覇軍港の案件と同様、県は市町村への説明や意見

収集を十分に行っていないことがわかりました。私達県議の役割として、それぞれの市町村や団体などからの意見を聞き、県へ届けていくことも求められます。皆様も地域の諸問題にご意見ございましたらお寄せください。

浄水場 建て替え 問題

陸間味村の浄水場は老朽化し水質が悪化しており、村民に安心安全な水を供給するために建て替えが予定されています。

その建設地として、阿真ビーチに新設する案と、現在浄水場がある高台に建て替える案が出されました。村が住民アンケートを取り候補地を県に提案することになっていましたが、そのアンケートが行われる直前の令和2年8月に、県

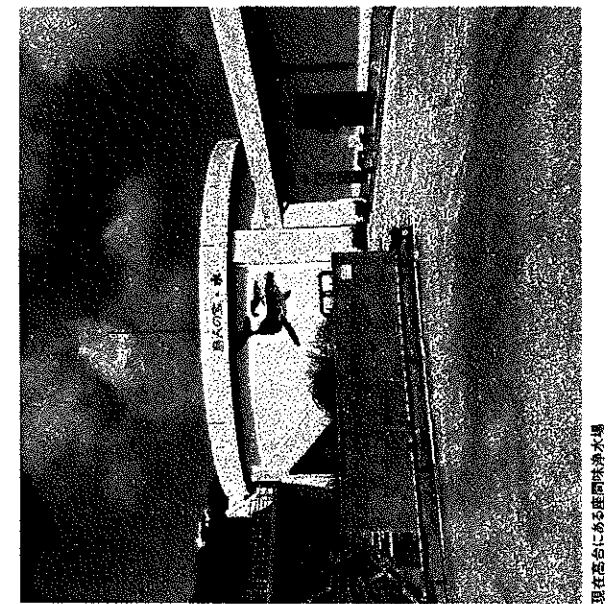

現在高台にある陸間味浄水場

決めさせないのか?

一般質問

県道29号龍潭通りの早期整備を求む！

私の政務事務所も面している県道29号、鳥塚交差点から山川交差点までの龍潭通り1.2kmの道路整備工事は平成11年の完工から20年が過ぎていますが、未だに続いています。

擁壁石版岩による敷石は異議を考えられ用いられてきましたが、割れている箇所もあり、地域から割れた石に替わらず、また雨の後滑りやすいなどの声が続々です。修理対応は早くしていただいているのですが、そのままの箇所も散見されるのが現状です。

議会では、工事の進捗状況、今後の計画を確認いたしました。

県の回答は、令和元年度末の進捗率は事業費ベースで93%ということ、完成しているのは山川交差点から

龍潭付近までの490m。今後は残りの鳥塚交差点までの725mについて歩道の拡幅と電線地中化工事を進めるといっていました。

全体予算の93%を使用し半分も完成していないという状況でした。県、市町村を含め、道路建設予算が大変厳しいという状況になっています。

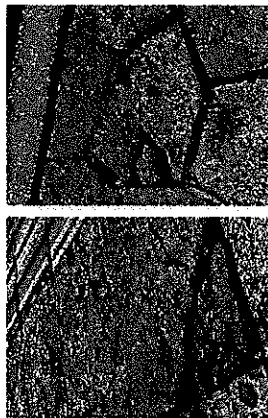

割れた敷石の現状

しかし、まずは地域住民の皆様を安全に考えてほしい。そして、2026年には首里城正殿の再建も予定されています。新型コロナウイルス終息後の復興を見据えて、沖縄観光の目玉となる首里城周辺地域とそれぞれを結ぶ道路の整備をしつかりと行つていただきたいと要望を致しました。

一般質問

大型MICE(集会)施設は本当につくるのか？

県は多くの人が沖縄の地を訪れることで経済を活性化させるよう、その中心となるMICE施設をつくる計画をしています。しかし、以前の計画案は採算が取れない見込みがないことから、国からの予算がありませんでした。

そこで、新たな予算で令和2年3月まで行った調査結果をもとに、現在、県は民間資金の活用を踏まえた新しい基本計画を作成しています。

しかし、昨年3月以降、世界の状況は新型コロナウイルス流行により大きく変わっています。その調査結果に実用性はあるのでしょうか。

民間企業の投資も視野に

入れているが、本当に現在もそのような構想に対し出資をする企業があるのかも疑わしく、ゼロベースで考え直すことも必要ではないかとの提案を致しました。

令和2年11月25日付の報道で西原町長との面談において知事がMICE基本計画案を2月に発表したいと述べていました。このコロナ下において予算も厳しい、人集めも難しい中において本当に今進めなければいけないことなのかを含め質問いたしました。

これに対する、県の回答はすべてにおいて検討中と、歯切れの悪いものばかりでしたが、計画策定の期限に関しては今年度中としていました。本当にそのよ

うに、急造した計画が有用であるのでしょうか。無理な計画を押し進めていくことが本当に必要なのか？こんな時だからこそいつたん足を止めてしつかり考えてほしいと、進言しました。

その後、令和3年2月時点で計画策定スケジュールは見直しとなりました。



MICE建設イメージ(沖縄県HPより)

*MICEとは、企業等の会議(Meeting)、企業旅行(Incentive Travel)、国際会議・団体等が行う国際会議(Convention)、展示会・見本市・イベント(Exhibition/Event)の頭文字を使った造語で、これらのビジネスイベントの総称です。

取材依頼
募集中!

よしとよ新聞

ハロー ボンジュール コンニチハ

[第2号]

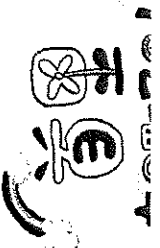

音楽、垣
新しい苦

屋直さんの
でまちづくり
てお話を伺い
前から始めら
高校生を対
ワークショップ
ています。大
待ちの子供達
どんな活動を
というとな
ミュージシャ
ンド音楽指導
音楽を身近で
で、言葉で手こ
直感で楽器演
にはない取り
直さんは子供
の憧れを持つ

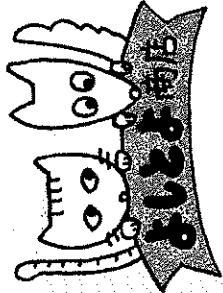

毎週土曜日に開催中の「よしとよ商店」。いつもおいしいお野菜とたまごをつくつてくださる中村さんに寄稿をお願いしました。

初めまして、園芸チームなかむら代表の中村一敏です。糸満市で野菜と平鍋のたまごを生産しています。お客様が直接購入、評価してくれることに喜びや、やりがいを感じるため直売スタイルで販売しています。なるべく産地は使わず、養鶏も鶏たちに自然体で動き回してほしいので平鍋について書きます。

現在はコロナの関係で控えています。野菜の収穫や卵

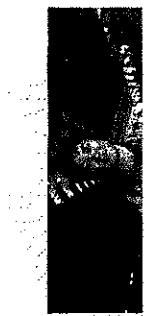

拾いなどの体験です。さて、今ではテイクアウトとよ商店です。昨年の冬、津を迎える頃、新入の養鶏士が相次いで取引をキャンセルし、なくなり困ったのが話題(当時は那覇首里蔵町の販売することになり、探りでしたが、のライオンアップしました。だ、

充当割合: その他

充当割合: 政務活動, 以外が含まれるので案分

広聴広報費

領収書

新垣 淑豊 様

[別納引受]		
第一種定形 @84	355通	25.0g ¥29,820

小計		¥29,820

第一種定形 @94	22通	26.5g ¥2,068

小計		¥2,068

郵便物引受合計通数	377通	
課税計(10%)		¥31,888
(内消費税等)		¥2,898)
非課税計		¥0

合計		¥31,888
お預り金額		¥32,000
おつり		¥112

〒100-8792 日本郵便株式会社
 東京都千代田区大手町2-3-1
 取扱日時: 2021年 3月23日 14:31
 担当: [REDACTED]
 発行No. 210323A4982 端N40箱01
 連絡先: 首里当蔵郵便局
 TEL: 098-885-1130

vol.11

31,888 × 75 / 100 = 23,916

充当額 23,916 円

領収書

新垣 淑豊 様

[別納引受]		
区内特別基(定) @84	131通	¥11,004

小計		¥11,004

区内特別基(定) @73	147通	¥10,731

小計		¥10,731

郵便物引受合計通数	278通	
課税計(10%)		¥21,735
(内消費税等)		¥1,975)
非課税計		¥0

合計		¥21,735
お預り金額		¥30,000
おつり		¥8,265

〒100-8792 日本郵便株式会社
 東京都千代田区大手町2-3-1
 取扱日時: 2021年 3月24日 13:30
 担当: [REDACTED]
 発行No. 210324A1370 端N69箱03
 連絡先: 那覇中央郵便局
 TEL: 0570-005-396

vol.11

21,735 × 75 / 100 = 16,301

充当額 16,301 円

No. 057802

領 収 証

新垣 淑豊 様

金額 ¥33,000-

但し購読料2020/8月~2021/7月として

2020年 8月18日

(クレジットカード決済)

上記の金額正に領収致しました



印 収
紙 入

株式会社 日本教育新聞社

東京都港区白 10
〒108-8638 電話 03-3501-025

扱
者
印



※上記発行先・金額の訂正は無効です。

2020/8月~2021/3月分の購読料

$$¥33,000 \times \frac{8ヶ月}{12ヶ月} = ¥22,000- \text{ 充当}$$

お問い合わせ番号: 0132-00680020
 領収書 No: 25171912
 2020年 7月分 領収書
新垣 淑豊 様

御購読
 ありがとうございます。

合計	3,075円
(内消費税 227円)	

品名	部数	金額
沖縄タイムス本紙 ※	1	3,075

※軽減税率対象 8%対象 3,075円 消費税 227円
 ※上記の金額を、
 領収致しました。

沖縄タイムス
 販売店 大道松川
 (事業者番号 T [redacted])
 TEL [redacted]
 店主 富山 嘉恭

領収日 8/21

お問い合わせ番号: 0132-00680020
 領収書 No: 25321404
 2020年 8月分 領収書
新垣 淑豊 様

御購読
 ありがとうございます。

合計	3,075円
(内消費税 227円)	

品名	部数	金額
沖縄タイムス本紙 ※	1	3,075

※軽減税率対象 8%対象 3,075円 消費税 227円
 ※上記の金額を、
 領収致しました。

沖縄タイムス
 販売店 大道松川
 (事業者番号 T [redacted])
 TEL [redacted]
 店主 富山 嘉恭

領収日 9/18

お問い合わせ番号: 0132-00680020
 領収書 No: 25480274
 2020年 9月分 領収書
新垣 淑豊 様

御購読
 ありがとうございます。

合計	3,075円
(内消費税 227円)	

品名	部数	金額
沖縄タイムス本紙 ※	1	3,075

※軽減税率対象 8%対象 3,075円 消費税 227円
 ※上記の金額を、
 領収致しました。

沖縄タイムス
 販売店 大道松川
 (事業者番号 T [redacted])
 TEL [redacted]
 店主 富山 嘉恭

領収日 10/26

お問い合わせ番号: 0132-00680020
 領収書 No: 26002547
 2020年 12月分 領収書
新垣 淑豊 様

御購読
 ありがとうございます。

合計	3,075円
(内消費税 227円)	

品名	部数	金額
沖縄タイムス本紙 ※	1	3,075

※軽減税率対象 8%対象 3,075円 消費税 227円
 ※上記の金額を、
 領収致しました。

沖縄タイムス
 販売店 大道松川
 (事業者番号 T [redacted])
 TEL [redacted]
 店主 富山 嘉恭

領収日 1/18

お問い合わせ番号: 0132-00680020
 領収書 No: 26167708
 2021年 1月分 領収書
新垣 淑豊 様

御購読
 ありがとうございます。合計 **3,075円**
 (内消費税 227)

品名	数量	金額
沖縄タイムス本紙 ※	1	3,075

※軽減税率対象
 ※上記の金額を、
 領収致しました。
 沖縄タイムス

販売店 大道松川
 (事業者番号 T)
 TEL [REDACTED]
 店主 富山 嘉恭

8%対象 3,075円 消費税 227円

2/22

お問い合わせ番号: 0132-00680020
 領収書 No: 26314581
 2021年 2月分 領収書
新垣 淑豊 様

御購読
 ありがとうございます。合計 **3,075円**
 (内消費税 227)

品名	数量	金額
沖縄タイムス本紙 ※	1	3,075

※軽減税率対象
 ※上記の金額を、
 領収致しました。
 沖縄タイムス

販売店 大道松川
 (事業者番号 T)
 TEL [REDACTED]
 店主 富山 嘉恭

8%対象 3,075円 消費税 227円

3/19

事務所費充当状況申告票

議員名 新垣 淑豊

1. 事務所の状況

住所	沖縄県那覇市首里当蔵1-11-20 1階
----	----------------------

(事務所の外観)



(事務所の内観)

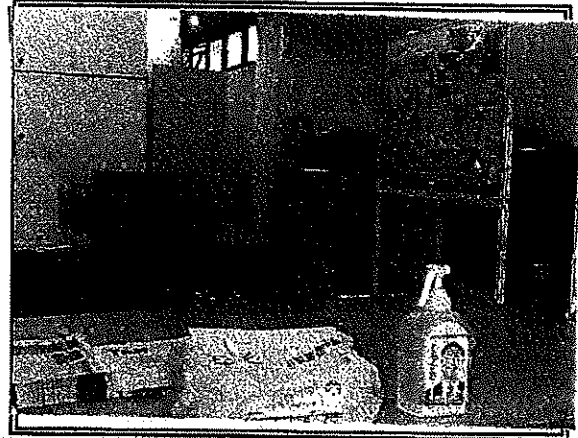

2. 充当割合とその説明

充当割合	無
------	---

充当割合の説明：

事務所費は 光熱水費を含め自己負担とする

(関係経費)		(充当額)	
家賃(月額)	50,000 円	家賃(月額)	0 円
その他	円	その他	円
	円		円

事務所充当状況について、上記記載のとおり申告します。

沖縄県議会議員

新垣 淑豊



充当割合: その他
 (政務活動以外の内容が含まれるため按分)

人件費

納付書・領収証書

労働保険 国庫金

取扱庁名
 沖縄労働局

※取扱庁番号
 00075679

徴収割定 労働保険収入及び
 一般給付金収入

労働保険
 特別会計 0847

厚生労働省
 所管 6118

平成 年度

労働 保険 番号	都道府県	所管	管轄	基幹番号	枝番号	※CD	※証券受領
47101041779-000						<input type="checkbox"/>	全部 <input type="checkbox"/> 一部 <input type="checkbox"/>

※会計年度(元号:平成は?) 元号 平成
 ※徴収年度(元号:平成は?) 元号 平成

翌年度5月1日以降 現年度歳入組入

納付の目的

1. 平成 年度 納算 期

2. 増加納算...1 期首の表示
 全額...1(初)期...1
 利率引上...2 2期...2
 3期...3
 4期(翌年度第1期)4

3. 平成 年度 確定

※納税区分

※内証受領

(住所)〒903-0812
 那覇市首里当蔵町1-11-20
 新垣ビル1階

(氏名)新垣よしと事務所
 新垣淑豊 殿

労働 保険料	十 億	千	百	十 万	千	百	十 円	¥13200
大 概 拠 出 金	十 億	千	百	十 万	千	百	十 円	¥5100
納付額 (合計額)	十 億	千	百	十 万	千	百	十 円	¥13200

上記の合計額を領収しました。

領収日付印
 出納済
 2.9.23
 琉球銀行
 首里支店
 3
 (納付者蓋し)

納付の場所 日本銀行(本店・支店・代理店又は歳入代理店)、所轄都道府県労働局、所轄労働基準監督署

納付額 13,200 - 5,100(個人負担)=8,100

8,100 × 1/2 = 4,050

充当額 4,050 円

労働保険 概算・増加概算・確定保険料 申告書

継続事業 (一括有期事業を含む。)

子会社... 第3号「記入に当たっての注意事項」をよく読んでから記入してください。OCR機への記入は上記の「標準字体」でお願いたします。

事業主控

人件費

平成 年 月 日

あて先 〒900-0006

那覇市おもろまち2-1-1

那覇第2地方合同庁舎1号館3階

沖縄労働局 労働保険特別会計歳入徴収官殿

（なるべく折り曲げないようにし、やむを得ない場合には折り曲げマシク）の所で折り曲げて下さい。

（注1）石綿による健康被害の救済に関する法律第35条第1項に基づき、労災保険適用事業主から徴収する一般拠出金
（注2）一般拠出金は延納できません

種別 32700 ※種別項目番号 ※入力設定コード

都道府県 47 市町村 10 業種 16 4 17 79 - 000

※各種区分 等級(2) 01 111 業種 9416 医療分類 93

①増加年月日(元号:平成は7) ②事業廃止等年月日(元号:平成は7) ③事業廃止等理由
④常時使用労働者数 ⑤雇用保険被保険者数 ⑥免除対象高年齢労働者数

⑦区分	算定期間 平成 年 月 日 から 平成 年 月 日まで		
	⑧ 保険料・一般拠出金算定基礎額	⑨ 保険料一般拠出率	⑩ 確定保険料(一般拠出金額) (⑧×⑨)
労働保険料	11000	1000分の1	11000
労災保険分	1100	1000分の3	3300
雇用保険法適用者分			
高年齢労働者分			
保険料算定対象者分			
一般拠出金			

⑪区分	算定期間 平成2年7月16日 から 平成2年12月31日 まで		
	⑫ 保険料算定基礎額の見込額	⑬ 保険料率	⑭ 概算・増加概算保険料額 (⑫×⑬)
労働保険料	11000	1000分の1	11000
労災保険分	1100	1000分の3	3300
雇用保険法適用者分			
高年齢労働者分			
保険料算定対象者分			

⑮事業主の郵便番号(変更のある場合記入) ⑯事業主の電話番号(変更のある場合記入)
⑰延納の申請 納付回数 1/30

⑰申告済概算保険料額	⑱申告済概算保険料額
⑲(イ) 充当額	⑲(ロ) 不足額
⑲(イ) 2000	⑲(ロ) 13200

⑳ 期別納付額	㉑ 事業又は作業の種類	㉒ 保険関係成立年月日
第1期 13200	事務	R2.7.16
第2期		事業廃止等理由
第3期		①廃止 ②委託 ③開閉 ④労働者なし ⑤その他

㉓ 加入している労働保険	㉔ 所在地	㉕ 名称	㉖ 氏名
(イ) 労働保険 (ロ) 雇用保険	那覇市首里当蔵町1-20 新垣ビル1階	新垣よしの事務所	新垣 淑堂

令和 2 年度 雇用職員申告票

議員名 新垣 淑豊

被雇用職員名	[REDACTED]	
議員との関係	<input type="checkbox"/> 議員の親族(続柄:)	<input checked="" type="checkbox"/> 議員の親族外
議員との生計	<input type="checkbox"/> 議員と生計同一	<input checked="" type="checkbox"/> 議員と生計別

令和2年度の雇用について、上記記載のとおり申告します。

被雇用者 氏名

[REDACTED]

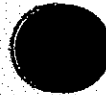

住所

[REDACTED]

雇用者 沖縄県議会議員

新垣 淑豊



勤務の実態を証する提出書類

出勤簿 タイムカード その他:

※雇用契約書(必須)に加え、上記の書類を提出します。

勤務実態申告票

【議員名 新垣 淑豊 】

職務内容

	区分	職務内容	業務割合(%)
政務活動に係る職務	調査研究に係るもの	・情報収集（新聞・雑誌・書籍・資料等） ・現地調査に係る補助随行（写真撮影、メモ作成等） ・訪問先との連絡・調整 等	15%
	研修に係るもの	・研修会・講演会の準備・運営（プログラム作成、施設・講師との連絡・調整等）	15%
	広聴広報に係るもの	・広報紙の記事作成、印刷業者との調整等 ・ホームページの調整 ・広報紙の配付 等	15%
	要請陳情等に係るもの	・要請陳情先の機関との連絡・調整 ・住民相談、意見交換の対応 ・要請文、陳情文の作成 等	10%
	会議に係るもの	・各種会議・住民相談会の準備・運営（資料作成、開催周知、連絡・調整等） ・企業会団体との意見交換会の準備・運営 等	5%
	資料作成に係るもの	・打合せ資料の作成 ・議会質問で使用するパネルの作成 等	5%
	事務所での庶務に係るもの	・備品、消耗品等の管理 ・電話・来客対応、議員への連絡調整 ・政務活動費の管理、収支報告書の作成 等	5%
小計			70%
	政務活動以外の活動に係る職務	・政党の会議準備や資料作成 ・後援会の名簿管理	30%

令和 2 年度の雇用契約に係る勤務実態は上記のとおりである旨、申告します。

雇用者 新垣 淑豊



被雇用者



雇 用 契 約 書

氏 名	■■■■■	生年月日	■■■■■
住 所	■■■■■	電話番号	■■■■■

下記条件にて契約いたします。

雇用期間	令和 2年 7月 16日 ~ 令和 3年 3月 31日
主な就業場所	那覇市首里当蔵町 新垣よしとよ事務所
主な職務内容	政務活動に係る事務補助及び関係書類作成
就業時間	午前9時30分から午後6時30分まで（休憩時間1時間） 月曜は午後2時から、土曜日は午後2時まで（休憩30分）
休 日	毎週日曜、毎月最終月曜
給与（賃金）	月給 200,000円 （時給 円）
給与支払日	毎月月末〆切 翌月10日支払い
支払方法	<input checked="" type="radio"/> 直接払い <input type="radio"/> 口座振替
備 考	
上記契約期間満了をもって本契約を解消する。	

※契約書は2通作成し、双方が各1通を保管する。

令和 2年 7月 16日

雇 用 者 氏 名

新垣 淑豊



被雇用者 氏名

■■■■■



※当該様式に記載されている事項が定められている場合は、任意様式でも可とする。

人件費

2020年 7 月

氏名		所属	
----	--	----	--

出勤日数	出勤時間
14	95:00

日	曜日	区分	タイムカード時刻		休憩	合計
			出勤	退社		
1	水					0:00
2	木					0:00
3	金					0:00
4	土					0:00
5	日					0:00
6	月					0:00
7	火					0:00
8	水					0:00
9	木					0:00
10	金					0:00
11	土					0:00
12	日					0:00
13	月					0:00
14	火					0:00
15	水					0:00
16	木	出勤	9:30	18:30	1:00	8:00
17	金	出勤	9:30	18:30	1:00	8:00
18	土	出勤	9:30	14:00	0:30	4:00
19	日	休日				0:00
20	月	出勤	14:00	18:30	0:30	4:00
21	火	出勤	9:30	18:30	1:00	8:00
22	水	出勤	9:30	18:30	1:00	8:00
23	木	出勤	9:30	18:30	1:00	8:00
24	金	出勤	9:30	18:30	1:00	8:00
25	土	出勤	9:30	14:00	0:30	4:00
26	日	休日				0:00
27	月	出勤	14:00	18:30	0:30	4:00
28	火	出勤	9:30	18:30	1:00	8:00
29	水	出勤	9:30	18:30	1:00	8:00
30	木	出勤	9:30	17:30	1:00	7:00
31	金	出勤	9:30	18:30	1:00	8:00

人件費

2020年 8 月

氏名		所属	
----	--	----	--

出勤日数	総就業時間
23	148:00

日	曜日	区分	タイムカード時刻		休憩	合計
			出社	退社		
1	土	出勤	9:30	14:00	0:30	4:00
2	日	休日				0:00
3	月	出勤	14:00	18:30	0:30	4:00
4	火	出勤	9:30	18:30	1:00	8:00
5	水	出勤	9:30	18:30	1:00	8:00
6	木	出勤	9:30	18:30	1:00	8:00
7	金	出勤	9:30	18:30	1:00	8:00
8	土	出勤	9:30	14:00	0:30	4:00
9	日	休日				0:00
10	月	出勤	14:00	18:30	0:30	4:00
11	火	出勤	9:30	18:30	1:00	8:00
12	水	出勤	9:30	18:30	1:00	8:00
13	木	出勤	9:30	18:30	1:00	8:00
14	金	出勤	9:30	18:30	1:00	8:00
15	土	出勤	9:30	14:00	0:30	4:00
16	日	休日				0:00
17	月	出勤	14:00	18:30	0:30	4:00
18	火	出勤	9:30	18:30	1:00	8:00
19	水	出勤	9:30	18:30	1:00	8:00
20	木	臨時休				0:00
21	金	臨時休				0:00
22	土	出勤	9:30	14:00	0:30	4:00
23	日	休日				0:00
24	月	出勤	14:00	18:30	0:30	4:00
25	火	出勤	9:30	18:30	1:00	8:00
26	水	出勤	9:30	18:30	1:00	8:00
27	木	出勤	9:30	18:30	1:00	8:00
28	金	出勤	9:30	18:30	1:00	8:00
29	土	出勤	9:30	14:00	0:30	4:00
30	日	休日				0:00
31	月	台風の為休				0:00

人件費

2020年 9月

氏名		所属	
----	--	----	--

出勤日数	総就業時間
24	164:30

日	曜日	区分	タイムカード時間		休前	合計
			出社	退社		
1	火	臨時休				0:00
2	水	出勤	9:30	18:30	1:00	8:00
3	木	出勤	9:30	18:30	1:00	8:00
4	金	出勤	9:30	18:30	1:00	8:00
5	土	出勤	9:30	14:00	0:30	4:00
6	日					0:00
7	月	出勤	14:00	18:30	0:30	4:00
8	火	出勤	9:30	18:30	1:00	8:00
9	水	出勤	9:30	18:30	1:00	8:00
10	木	出勤	9:30	18:30	1:00	8:00
11	金	出勤	9:30	18:30	1:00	8:00
12	土	出勤	9:30	14:00	0:30	4:00
13	日	休日				0:00
14	月	出勤	14:00	18:30	0:30	4:00
15	火	出勤	9:30	18:30	1:00	8:00
16	水	出勤	9:30	18:30	1:00	8:00
17	木	出勤	9:30	18:30	1:00	8:00
18	金	出勤	9:30	18:30	1:00	8:00
19	土	出勤	9:30	14:00	0:30	4:00
20	日	休日				0:00
21	月	出勤	14:00	18:30	0:30	4:00
22	火	出勤	9:30	18:30	1:00	8:00
23	水	出勤	9:30	18:30	1:00	8:00
24	木	出勤	9:30	18:30	1:00	8:00
25	金	出勤	9:30	18:30	1:00	8:00
26	土	出勤	9:30	14:00	0:30	4:00
27	日	休日				0:00
28	月	休日				0:00
29	火	出勤	9:30	18:30	0:30	8:30
30	水	出勤	9:30	18:30	1:00	8:00
—	—					0:00

台風の為

人件費

2020年 10月

氏名		所属
----	--	----

出勤日数	総就業時間
26	176.00

日	曜日	区分	タイムカード時刻		休憩	合計
			出社	退社		
1	木	出勤	9:30	18:30	1:00	8:00
2	金	出勤	9:30	18:30	1:00	8:00
3	土	出勤	9:30	14:00	0:30	4:00
4	日	休日				0:00
5	月	出勤	14:00	18:30	0:30	4:00
6	火	出勤	9:30	18:30	1:00	8:00
7	水	出勤	9:30	18:30	1:00	8:00
8	木	出勤	9:30	18:30	1:00	8:00
9	金	出勤	9:30	18:30	1:00	8:00
10	土	出勤	9:30	14:00	0:30	4:00
11	日					0:00
12	月	出勤	14:00	18:30	0:30	4:00
13	火	出勤	9:30	18:30	1:00	8:00
14	水	出勤	9:30	18:30	1:00	8:00
15	木	出勤	9:30	18:30	1:00	8:00
16	金	出勤	9:30	18:30	1:00	8:00
17	土	出勤	9:30	14:00	0:30	4:00
18	日	休日				0:00
19	月	出勤	14:00	18:30	0:30	4:00
20	火	出勤	9:30	18:30	1:00	8:00
21	水	出勤	9:30	18:30	1:00	8:00
22	木	出勤	9:30	18:30	1:00	8:00
23	金	出勤	9:30	18:30	1:00	8:00
24	土	出勤	9:30	14:00	0:30	4:00
25	日	休日				0:00
26	月	休日				0:00
27	火	出勤	9:30	18:30	1:00	8:00
28	水	出勤	9:30	18:30	1:00	8:00
29	木	出勤	9:30	18:30	1:00	8:00
30	金	出勤	9:30	18:30	1:00	8:00
31	土	出勤	9:30	14:00	0:30	4:00

人件費

2020年 11月

氏名		所属	
----	--	----	--

出勤日数	総就業時間
24	160:00

日	曜日	区分	タイムカード時刻		休憩	合計
			出社	退社		
1	日	休日				0:00
2	月	出勤	14:00	18:30	0:30	4:00
3	火	出勤	9:30	18:30	1:00	8:00
4	水	出勤	9:30	18:30	1:00	8:00
5	木	出勤	9:30	18:30	1:00	8:00
6	金	出勤	9:30	18:30	1:00	8:00
7	土	出勤	9:30	14:00	0:30	4:00
8	日	休日				0:00
9	月	出勤	14:00	18:30	0:30	4:00
10	火	出勤	9:30	18:30	1:00	8:00
11	水	出勤	9:30	18:30	1:00	8:00
12	木	出勤	9:30	18:30	1:00	8:00
13	金	出勤	9:30	18:30	1:00	8:00
14	土	出勤	9:30	14:00	0:30	4:00
15	日	休日				0:00
16	月	出勤	14:00	18:30	0:30	4:00
17	火	出勤	9:30	18:30	1:00	8:00
18	水	出勤	9:30	18:30	1:00	8:00
19	木	出勤	9:30	18:30	1:00	8:00
20	金	出勤	9:30	18:30	1:00	8:00
21	土	出勤	9:30	14:00	0:30	4:00
22	日	休日				0:00
23	月	出勤	14:00	18:30	0:30	4:00
24	火	出勤	9:30	18:30	1:00	8:00
25	水	出勤	9:30	18:30	1:00	8:00
26	木	出勤	9:30	18:30	1:00	8:00
27	金	出勤	9:30	18:30	1:00	8:00
28	土	出勤	9:30	14:00	0:30	4:00
29	日	休日				0:00
30	月	休日				0:00
—	—					0:00

人件費

2020年 12月

氏名		所属	
----	--	----	--

出勤日数	総就業時間
25	172:00

日	曜日	区分	タイムカード時刻		休憩	合計
			出勤	退勤		
1	火	出勤	9:30	18:30	1:00	8:00
2	水	出勤	9:30	18:30	1:00	8:00
3	木	出勤	9:30	18:30	1:00	8:00
4	金	出勤	9:30	18:30	1:00	8:00
5	土	出勤	9:30	14:00	0:30	4:00
6	日	休日				0:00
7	月	出勤	14:00	18:30	0:30	4:00
8	火	出勤	9:30	18:30	1:00	8:00
9	水	出勤	9:30	18:30	1:00	8:00
10	木	出勤	9:30	18:30	1:00	8:00
11	金	出勤	9:30	18:30	1:00	8:00
12	土	出勤	9:30	14:00	0:30	4:00
13	日	休日				0:00
14	月	出勤	14:00	18:30	0:30	4:00
15	火	出勤	9:30	18:30	1:00	8:00
16	水	出勤	9:30	18:30	1:00	8:00
17	木	出勤	9:30	18:30	1:00	8:00
18	金	出勤	9:30	18:30	1:00	8:00
19	土	出勤	9:30	14:00	0:30	4:00
20	日	休日				0:00
21	月	出勤	14:00	18:30	0:30	4:00
22	火	出勤	9:30	18:30	1:00	8:00
23	水	出勤	9:30	18:30	1:00	8:00
24	木	出勤	9:30	18:30	1:00	8:00
25	金	出勤	9:30	18:30	1:00	8:00
26	土	出勤	9:30	14:00	0:30	4:00
27	日	休日				0:00
28	月	休日				0:00
29	火	出勤	9:30	18:30	1:00	8:00
30	水	出勤	9:30	18:30	1:00	8:00
31	木	休日				0:00

人件費

2021年 1 月

氏名		所属	
----	--	----	--

出勤日数	総就業時間
24	160:00

日	曜日	区分	タイムカード時間		休務	合計
			出社	退社		
1	金	休日				0:00
2	土	休日				0:00
3	日	休日				0:00
4	月	出勤	14:00	18:30	0:30	4:00
5	火	出勤	9:30	18:30	1:00	8:00
6	水	出勤	9:30	18:30	1:00	8:00
7	木	出勤	9:30	18:30	1:00	8:00
8	金	出勤	9:30	18:30	1:00	8:00
9	土	出勤	9:30	14:00	0:30	4:00
10	日	休日				0:00
11	月	出勤	14:00	18:30	0:30	4:00
12	火	出勤	9:30	18:30	1:00	8:00
13	水	出勤	9:30	18:30	1:00	8:00
14	木	出勤	9:30	18:30	1:00	8:00
15	金	出勤	9:30	18:30	1:00	8:00
16	土	出勤	9:30	14:00	0:30	4:00
17	日	休日				0:00
18	月	出勤	14:00	18:30	0:30	4:00
19	火	出勤	9:30	18:30	1:00	8:00
20	水	出勤	9:30	18:30	1:00	8:00
21	木	出勤	9:30	18:30	1:00	8:00
22	金	出勤	9:30	18:30	1:00	8:00
23	土	出勤	9:30	14:00	0:30	4:00
24	日	休日				0:00
25	月	出勤	14:00	18:30	0:30	4:00
26	火	出勤	9:30	18:30	1:00	8:00
27	水	出勤	9:30	18:30	1:00	8:00
28	木	出勤	9:30	18:30	1:00	8:00
29	金	出勤	9:30	18:30	1:00	8:00
30	土	出勤	9:30	14:00	0:30	4:00
31	日	休日				0:00

人件費

2021年 2月

氏名		所属	
----	--	----	--

出勤日数	総出勤時間
23	156:00

日	曜日	区分	タイムカード時刻		休憩	合計
			出社	退社		
1	月	出勤	14:00	18:30	0:30	4:00
2	火	出勤	9:30	18:30	1:00	8:00
3	水	出勤	9:30	18:30	1:00	8:00
4	木	出勤	9:30	18:30	1:00	8:00
5	金	出勤	9:30	18:30	1:00	8:00
6	土	出勤	9:30	14:00	0:30	4:00
7	日	休日				0:00
8	月	出勤	14:00	18:30	0:30	4:00
9	火	出勤	9:30	18:30	1:00	8:00
10	水	出勤	9:30	18:30	1:00	8:00
11	木	出勤	9:30	18:30	1:00	8:00
12	金	出勤	9:30	18:30	1:00	8:00
13	土	出勤	9:30	14:00	0:30	4:00
14	日	休日				0:00
15	月	出勤	14:00	18:30	0:30	4:00
16	火	出勤	9:30	18:30	1:00	8:00
17	水	出勤	9:30	18:30	1:00	8:00
18	木	出勤	9:30	18:30	1:00	8:00
19	金	出勤	9:30	18:30	1:00	8:00
20	土	出勤	9:30	14:00	0:30	4:00
21	日	休日				0:00
22	月	休日				0:00
23	火	出勤	9:30	18:30	1:00	8:00
24	水	出勤	9:30	18:30	1:00	8:00
25	木	出勤	9:30	18:30	1:00	8:00
26	金	出勤	9:30	18:30	1:00	8:00
27	土	出勤	9:30	14:00	0:30	4:00
28	日	休日				0:00
—	—					0:00
—	—					0:00
—	—					0:00

2021年 3月

氏名		所属	
----	--	----	--

出勤日数	総就業時間
26	176:00

日	曜日	区分	タイムカード時刻		休務	合計
			出勤	退社		
1	月	出勤	14:00	18:30	0:30	4:00
2	火	出勤	9:30	18:30	1:00	8:00
3	水	出勤	9:30	18:30	1:00	8:00
4	木	出勤	9:30	18:30	1:00	8:00
5	金	出勤	9:30	18:30	1:00	8:00
6	土	出勤	9:30	14:00	0:30	4:00
7	日	休日				0:00
8	月	出勤	14:00	18:30	0:30	4:00
9	火	出勤	9:30	18:30	1:00	8:00
10	水	出勤	9:30	18:30	1:00	8:00
11	木	出勤	9:30	18:30	1:00	8:00
12	金	出勤	9:30	18:30	1:00	8:00
13	土	出勤	9:30	14:00	0:30	4:00
14	日	休日				0:00
15	月	出勤	14:00	18:30	0:30	4:00
16	火	出勤	9:30	18:30	1:00	8:00
17	水	出勤	9:30	18:30	1:00	8:00
18	木	出勤	9:30	18:30	1:00	8:00
19	金	出勤	9:30	18:30	1:00	8:00
20	土	出勤	9:30	14:00	0:30	4:00
21	日	休日				0:00
22	月	出勤	14:00	18:30	0:30	4:00
23	火	出勤	9:30	18:30	1:00	8:00
24	水	出勤	9:30	18:30	1:00	8:00
25	木	出勤	9:30	18:30	1:00	8:00
26	金	出勤	9:30	18:30	1:00	8:00
27	土	出勤	9:30	14:00	0:30	4:00
28	日	休日				0:00
29	月	休日				0:00
30	火	出勤	9:30	18:30	1:00	8:00
31	水	出勤	9:30	18:30	1:00	8:00