

令和7年度DX観光客動態調査事業

沖縄県

国内観光客 行動歴分析レポート 2025年7～9月期

2025年12月5日

発行 沖縄県文化観光スポーツ部観光政策課

委託先 令和7年度DX 観光客動態調査事業共同企業体
株式会社リクルートライフスタイル沖縄
株式会社ブログウォッチャー
公益財団法人九州経済調査協会

国内観光客
行動歴分析レポート
2025年7～9月期

目次

事業概要・・・・・・・・・・・・・・・・・・・・・・3
使用する観光人流データについて・・・・・・・・4
分析内容・・・・・・・・・・・・・・・・・・・・・・8
分析結果サマリー・・・・・・・・・・・・・・・・・・9

来訪分析・・・・・・・・・・・・・・・・・・・・・・10

発地・属性分析・・・・・・・・・・・・・・・・・・・・23

観光スポット分析・・・・・・・・・・・・・・・・・・・・39

宿泊分析・・・・・・・・・・・・・・・・・・・・・・60

移動ルート分析・・・・・・・・・・・・・・・・・・・・68

参考資料・・・・・・・・・・・・・・・・・・・・・・74

事業の実施目的

本事業は、観光客の属性別に行動歴等を調査・分析することでそのニーズを把握し、ターゲットを明確にした誘客プロモーション、地域資源を活かした観光ツアーの造成や観光コンテンツの開発に活用するなど、ターゲットマーケティングの展開に繋げる。

これにより、安全・安心で快適な誰もが楽しめる沖縄観光を推進し、観光客の満足度向上、ひいては観光収入の増加を図ることを、本事業の目的とする。

事業フロー

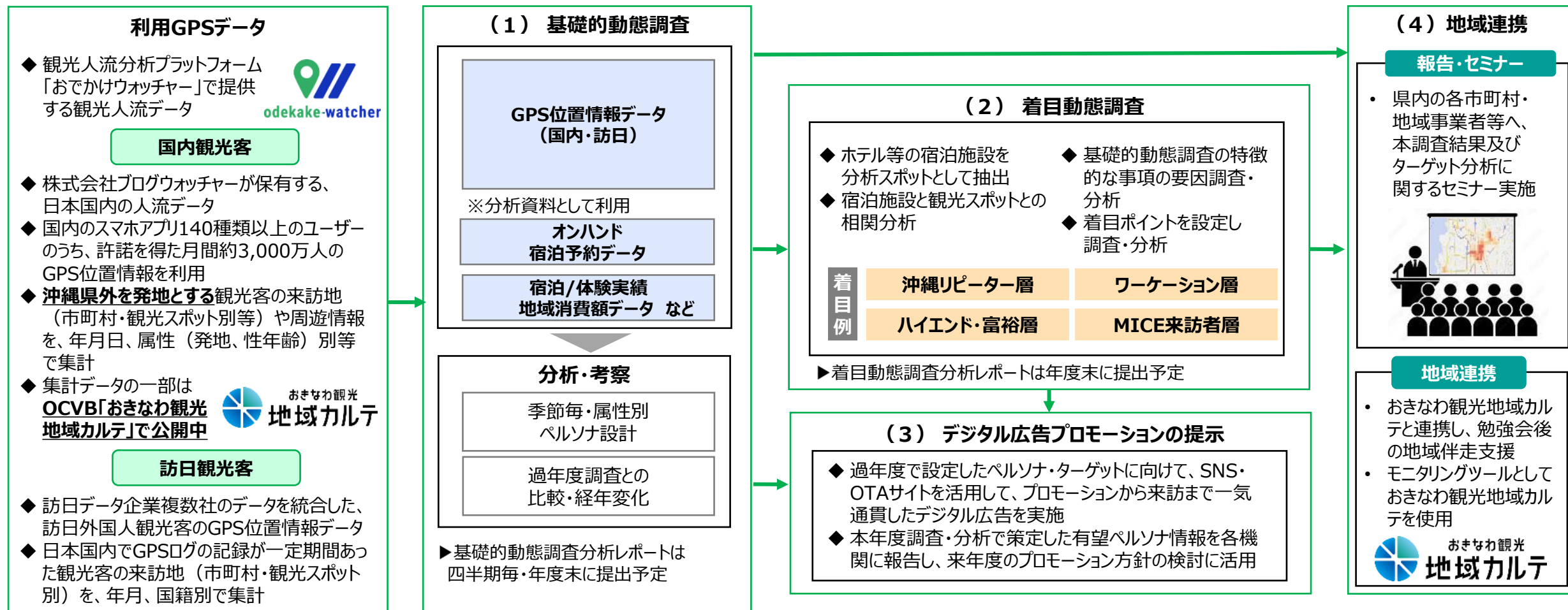

エリア区分（県内）	
北部	名護市、国頭村、大宜味村、東村、今帰仁村、本部町、恩納村、宜野座村、金武町、伊江村、伊平屋村、伊是名村
中部	宜野湾市、浦添市、沖縄市、うるま市、読谷村、嘉手納町、北谷町、北中城村、中城村、西原町
南部	那覇市、糸満市、豊見城市、南城市、与那原町、南風原町、渡嘉敷村、座間味村、粟国村、渡名喜村、南大東村、北大東村、久米島町、八重瀬町
離島	石垣市、宮古島市、多良間村、竹富町、与那国町

地域ブロック区分（全国）	
北海道・東北	北海道、青森県、岩手県、宮城県、秋田県、山形県、福島県
関東	茨城県、栃木県、群馬県、埼玉県、千葉県、東京都、神奈川県
北陸・甲信	新潟県、富山県、石川県、福井県、山梨県、長野県
東海	岐阜県、静岡県、愛知県、三重県
近畿	滋賀県、京都府、大阪府、兵庫県、奈良県、和歌山県
中国・四国	鳥取県、島根県、岡山県、広島県、山口県、徳島県、香川県、愛媛県、高知県
九州	福岡県、佐賀県、長崎県、熊本県、大分県、宮崎県、鹿児島県

注意事項

- 本レポートでは、1日単位の来訪者数の月間の延べ数を掲載している。その月に来訪した人数ではなく、その月の各日の来訪者数を合計した、延べの来訪者数となる
- 沖縄県・県エリア別来訪者数は、県（エリア）内市町村来訪者の延べ数を掲載している
- 本レポートでは、沖縄県外を発地とする来訪者・宿泊者を集計対象とする。ただし、「昼夜別来訪者数」「時間帯別来訪者数」「平均滞在時間」はデータソースの都合上、沖縄県内に宿泊した国内旅行者（県内居住者も含む）を集計対象とする。またデータの性質上、原則として訪日外国人客（インバウンド）は含まれない
- データは、取得した位置情報データを基に拡大推計処理（住民基本台帳人口に占める取得サンプル全数の居住者割合をもとに都道府県別に拡大）を行っている
- 来訪人数が一定の基準を超えていない場合、数値の精度が低くなることもある
- 「属性（性・年齢層）別来訪者数」については、位置情報データのうち、性年齢層の属性情報が紐づいているデータを元に拡大推計処理を行っている。このため、来訪者数が少ない市町村・スポットでは、精度が低くなる可能性がある。また、1日単位の延べ数を元に拡大推計処理を行う性質上、長期滞在の場合、当該属性（性・年齢層、発地）の人数が多く集計される場合がある。なお、データの性質上、10歳代以下、70歳代以上の性年齢層は含まれない
- 来訪者数（分析可能なサンプル数）が少ない地域においては、推計方法の都合上、極端な数値が算出される場合がある。

来訪者数集計の考え方	
スポット/町丁目	発地（自宅）から0.5km以上離れ、かつ位置情報ログ（5～15分間隔で取得）が勤務地域ではない同一観光スポット/町丁目指定メッシュ内に連続して1日2回以上記録された場合「1人」として集計 ※但し同日内に複数回同一スポット/町丁目を訪れてもカウントは「1人」となる
市町村	市町村内いずれかのスポット/町丁目来訪者を市町村来訪者数として集計 ※但し同日内に複数回同一市町村内のスポット/町丁目を来訪しても市町村来訪者数は「1人」、また複数市町村を跨いで来訪した場合はそれぞれの市町村で「1人」ずつカウントされる
県	市町村来訪者数の延べ数をカウント

観光客の動きイメージ



県・市町村・スポット/町丁目別 来訪者数集計の考え方

（単位：人）

		那覇市			北谷町	恩納村		うるま市		
日付	項目	那覇 空港	首里	国際通り	アメリカン ビレッジ	琉球村	万座毛	海の駅あ やはし館	勝連 城跡	計
5/3 (土)	スポット/町丁目	1	1	1	1					4
	市町村	1			1					2
	県	2								2
5/4 (日)	スポット/町丁目				1	1	1			3
	市町村				1	1				2
	県	2								2
5/5 (月)	スポット/町丁目	1			1			1	1	4
	市町村	1			1			1		3
	県	3								3

来訪者数 集計結果													
集計区分	スポット/町丁目								市町村				県
集計対象	那覇空港	首里	国際通り	アメリカンビレッジ	琉球村	万座毛	海の駅あやはし館	勝連城跡	那覇市	北谷町	恩納村	うるま市	沖縄県
5月計	2	1	1	3	1	1	1	1	2	3	1	1	7

使用されているデータ	株式会社プログウォッチャーが保有する、国内のスマホアプリ140種類以上のユーザーのうち、許諾を得た月間約3,000万人のGPS位置情報に基づく人流データ
表示しているデータ	取得された元データを、拡大推計（住民基本台帳人口に占める取得サンプル全数の居住者割合をもとに都道府県別に拡大）し集計
集計対象とする旅行者	沖縄県外を発地（推定居住地）とする国内旅行者を集計対象とする ※ただし、「昼夜別来訪者数」「時間帯別来訪者数」「平均滞在時間」はデータソースの都合上、沖縄県内に宿泊した国内旅行者（県内居住者も含む）を集計対象とする
集計エリア登録	沖縄県内全域を、町丁目単位およびスポット単位で沖縄県内全域を網羅する形で1,791箇所指定 〈登録パターン①〉・町丁目単位 〈登録パターン②〉・空港、港湾（フェリー）、モノレール駅・道の駅・主要ビーチ（沖縄県の定める主要水浴場） ・世界遺産・来訪者数の多い訪問地 ※選定基準 ① 1つの町丁目において、複数の分析対象スポットが存在する ② 分析対象スポットが複数の町丁目に含まれる・地域より別途登録への指定があったスポット
発地（推定居住地）	直近2ヶ月間での夜間滞在場所の出現日数/頻度が一定を上回る250mメッシュを定義
勤務地域	直近2ヶ月間での昼間滞在場所の出現日数/頻度が一定を上回る250mメッシュを定義
属性（性・年齢層）	アンケート情報等をもとに一部の推定性年齢層を男女別20～69歳まで10歳刻みで表示 ※10歳代以下、70歳代以上の性年齢層は含まない
来訪	発地から0.5km以上離れ、かつ位置情報ログ（5～15分間隔で取得）が勤務地域ではなく、集計エリアの範囲内に連続して2回以上記録された場合、集計エリアに来訪したと定義
来訪者数の集計日	5:00を日の区切りとし、5:00～翌日4:59の来訪者を同日の来訪者として記録、日単位の集計の月間の延べ数を月単位の人数とする ※来訪者数（時間帯別、日中・夜間別を除く）は1日ごとに集計する。このため、1日に複数回来訪した場合も1カウントとする ※複数日に跨がって滞在した場合は、各日でそれぞれ1カウントとする。この場合、月単位では2カウントとなる
宿泊	夜間（翌日1:00～4:59）に位置情報が最も多く検知された市町村が来訪者の発地と異なる場合、同日の旅程を「宿泊（宿泊日）」と判定し、最も多く検知された市町村を宿泊市町村と定義（例えば、1/7 1:00～4:59に発地と異なるA市にて位置情報が最も多く検知された場合、1/6の旅程を「A市への宿泊」とする）
滞在時間	来訪者における、当該メッシュ内に来訪があった最初と最後の時刻を当該エリアの滞在時間と定義。ただし、別スポットに来訪したのち同日中に再び当該スポットに来訪した場合は、当該スポットにおける各来訪の滞在時間を足し合わせたものを1日の滞在時間とする

市町村別来訪者数（人）	市町村内のいずれかの集計エリアに来訪した人数（拡大推計済み）を集計
沖縄県・県エリア別来訪者数（人）	市町村別来訪者数を県・エリア別で合算した値を沖縄県・県エリア別来訪者数とする
観光スポット別来訪者数（人）	登録した集計エリアのうち、「道の駅」「主要ビーチ」「世界遺産」「来訪者数の多い訪問地」の一部、また「町丁目」のうち繁華街などを、本レポートでの集計対象の観光スポットとし、来訪した人数（拡大推計済み）を集計
属性別来訪者数（人）	市町村（観光スポット）来訪者の属性（性・年齢層）別比率に市町村（観光スポット）来訪者数を乗じて算出
市町村間周遊数（トリップ）	同一日にて市町村をまたぐ複数の集計エリアに来訪した人数をカウントし、市町村単位で集計 ※3箇所以上来訪した場合は、直前・直後に訪問した観光スポットのみ集計対象とする。そのため、A→B→Cの場合、A→B、B→Cでそれぞれ1カウントとするが、A→Cはカウントしない
観光スポット間周遊数（トリップ）	同一日にて複数の観光スポット（観光スポット別来訪者数の対象）に来訪した人数をカウントし集計 ※3箇所以上来訪した場合は、直前・直後に訪問した観光スポットのみ集計対象とする。そのため、A→B→Cの場合、A→B、B→Cでそれぞれ1カウントとするが、A→Cはカウントしない。また、途中で観光スポットではない集計エリアで来訪が記録された場合は、集計対象とはならない
宿泊者数（人泊）	当日に県内の集計エリア（当該市町村外も含む）のいずれかに来訪し、かつ当該市町村への宿泊が判定された人数をカウント
時間帯別来訪者数（人）	観光スポット別来訪者のうち、1時間単位にて滞在時間内として記録された人数をカウント ※例えば、滞在時間が13:30～14:15と記録された場合は、13時台・14時台でそれぞれ1カウントとする ※5:00を日の区切りとするため、翌日午前1時台を25時台、午前2時台を26時台、午前3時台を27時台、午前4時台を28時台の来訪者数として表示する
日中・夜間別来訪者数（人）	日中を10時～17時台、夜間を18時～22時台として、時間帯（1時間単位）・日別来訪者数の月間の延べ数を月単位の日中・夜間別の人数とする
平均滞在時間（分）	9:00～20:59に来訪者数としてカウントされた来訪者における、滞在時間の平均値を集計

2025年 7 ～ 9 月期では以下の項目について調査・分析を行った。

来訪分析		発地・属性分析	観光スポット分析	宿泊分析	移動ルート分析
調査項目	<ul style="list-style-type: none">来訪者数（沖縄県計・県エリア別・市町村別）市町村・月別来訪者数	<ul style="list-style-type: none">発地別来訪者数属性（性、年齢層）別来訪者数発地（地域ブロック）×属性（性、年齢層）別来訪者数	<ul style="list-style-type: none">観光スポット別来訪状況来訪状況マップ属性別人気観光スポット日中・夜間別観光スポット来訪者数ランキング時間帯別来訪者数（主要観光スポット）観光スポット平均滞在時間	<ul style="list-style-type: none">宿泊者数発地別宿泊者数	<ul style="list-style-type: none">市町村間移動ルート観光スポット間移動ルート
調査目的	観光来訪者が沖縄にいつ、どのエリア・市町村に訪問していたかを調査し、傾向を把握する。	観光来訪者の発地、属性（性、年齢層）別に、沖縄県や各市町村への訪問傾向がどうか、どのような変化があったか把握する。	観光来訪者が県内のどのような観光スポット、地点に訪問しているか、また観光スポット来訪者の属性・来訪時間帯・平均滞在時間などの傾向を分析する。	観光来訪者が沖縄にいつ、どのエリア・市町村で宿泊したか分析し、傾向を把握する。	観光来訪者が沖縄県内の市町村間、観光スポット間でどのように周遊したか分析する。

来訪分析 (p.10～)		発地・属性分析 (p.23～)	観光スポット分析 (p.39～)	宿泊分析 (p.60～)	移動ルート分析 (p.68～)
沖縄県全体	<ul style="list-style-type: none">沖縄県の来訪者数（国内観光客、県内発地を除く）は、前年から2.1%増加	<ul style="list-style-type: none">発地別では九州、属性別では女性20・60歳代が前年から大きく増加30・40歳代の来訪者数は男女ともに前年を下回っている	<ul style="list-style-type: none">観光スポット別来訪者数は国際通り周辺、海洋博公園・美ら海水族館周辺、松山1丁目の順に多い113スポットのうち67スポットで来訪者数が前年から増加平均滞在時間は、ジャングリア沖縄で最長となった	<ul style="list-style-type: none">沖縄県の宿泊者数は前年から+3.8%増加7月は横ばい。8月は前年を下回り、9月は前年を大きく上回った	<ul style="list-style-type: none">市町村間周遊は「那覇市⇔豊見城市」間で最多スポット間周遊は「国際通り周辺⇔平和通り・むつみ橋通り」間で最多
北部	<ul style="list-style-type: none">名護市、今帰仁村では来訪者数が前年を上回ったが、恩納村では下回った	<ul style="list-style-type: none">発地別では東海の伸びが最も大きく、属性別では女性20歳代で大きく増加	<ul style="list-style-type: none">ジャングリア沖縄周辺で来訪者数が増加。ジャングリア沖縄は県内で最も滞在時間が長いスポットとなっている	<ul style="list-style-type: none">名護市や今帰仁村では宿泊者数が前年から増加し、恩納村では減少	<ul style="list-style-type: none">今帰仁村を含む周遊が前年から大きく増加恩納村を含む複数の周遊パターンで減少
中部	<ul style="list-style-type: none">県内エリア別で最も前年増減率が高い来訪者数上位の北谷町や沖縄市では平日に比べ土休日の伸びが大きい	<ul style="list-style-type: none">発地別では東海や九州、属性別では女性20歳代の増加率が高いエリア別で唯一、すべての地域ブロックからの来訪者数が増えている	<ul style="list-style-type: none">大規模なライブイベントが開催された沖縄アリーナなど、コンベンション・スポーツ施設を中心に前年から増加	<ul style="list-style-type: none">7・8月は前年を下回ったが、9月は大幅に上回った沖縄市で宿泊者数が前年から大きく増加	<ul style="list-style-type: none">沖縄アリーナや沖縄総合運動公園など、MICE関連・スポーツ施設と周辺の公園間の周遊が増加
南部	<ul style="list-style-type: none">那覇市や豊見城市など、7・8月に前年を下回り、9月に前年を上回った市町村が多い	<ul style="list-style-type: none">発地別では九州、属性別では女性60歳代で前年から大きく増加	<ul style="list-style-type: none">県内で最も来訪者数の多い国際通りで減少した一方、松山1丁目や久茂地2丁目では来訪者数が増加スポーツイベントが行われた奥武山総合運動公園で大きく増加	<ul style="list-style-type: none">那覇市の宿泊者数は前年から+8.2%増加エリア別で唯一、7・8・9月いずれの月も宿泊者数が前年を上回っている	<ul style="list-style-type: none">那覇市との周遊は多くの市町村で増加しており、特に宜野湾市、沖縄市との間で大きく増加した
離島	<ul style="list-style-type: none">エリア全体の来訪者数はいずれの月も前年を下回った平日に比べ、土休日の減少が顕著である	<ul style="list-style-type: none">発地別では九州のみ増加。属性別では女性20・60歳代の増加率が高い男性30歳代が大きく減少	<ul style="list-style-type: none">宮古島市では中心部を含む多くのスポットで来訪者数が増加竹富町では前年を下回るスポットが多い	<ul style="list-style-type: none">宿泊者数は宮古島市で前年を上回り、石垣市ではやや下回った宮古島市では九州からの宿泊者数が大幅に増加した	<ul style="list-style-type: none">主要なルートである石垣市⇔竹富町間の周遊は減少している

国内観光客
行動歴分析レポート
2025年7～9月期

1. 来訪分析

沖縄県における2025年7～9月期の来訪者数は16,987,588人であった。これは前年を2.1%上回る人数である。月別では、7・8月は前年の来訪者数を下回り、9月は上回った。なお、2025年の年間累計での来訪者数は51,707,078人で、前年を5.8%上回っている。

来訪者数（沖縄県計）

	2025年	2024年	前年増減率
7月	5,636,270	5,779,731	▲2.5%
8月	6,098,152	6,199,520	▲1.6%
9月	5,253,166	4,660,072	12.7%
7～9月計	16,987,588	16,639,323	2.1%
年間累計（1～9月）	51,707,078	48,867,091	5.8%
年度間累計（4～9月）	32,711,247	31,646,888	3.4%

来訪者数（沖縄県計）推移

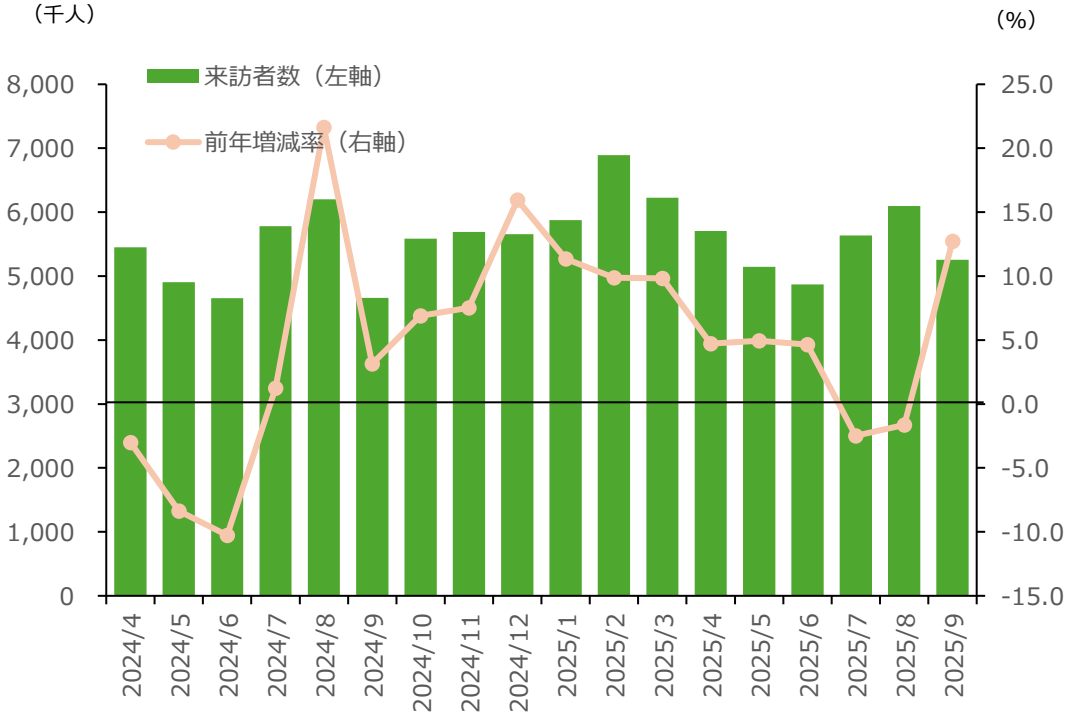

注：沖縄県来訪者数のカウントについて

来訪者数は1日・1市町村単位で集計し、沖縄県・月間の来訪者数は、この延べ数を掲載している。このため、同日中に県内2市町村を訪問した場合、また同一市町村内に2日間滞在した場合、月間の来訪者数はいずれも2カウントとなる

2025年7～9月期における来訪者数を県エリア別（北部、中部、南部、離島）にみると、来訪者数は南部、北部、中部、離島の順に多い。前年からの増加率が最も高かったのは中部で、期間全体で前年を8.2%上回り、特に9月は前年増減率+25.1%と前年を大きく上回った。北部、南部は7・8月で減少し、9月のみ増加した。一方、離島は7・8・9月すべてで前年を下回った。

来訪者数（県エリア別、人）

	北部	中部	南部	離島
2025年7月	1,240,302	1,183,396	2,436,201	776,371
2025年8月	1,464,708	1,384,924	2,522,815	725,705
2025年9月	1,121,828	1,208,595	2,296,163	626,580
2025年度2Q計	3,826,838	3,776,915	7,255,179	2,128,656

来訪者数前年増減率（県エリア別）

	北部	中部	南部	離島
2025年7月	▲4.7%	0.3%	▲2.7%	▲2.3%
2025年8月	▲1.3%	2.9%	▲1.8%	▲9.5%
2025年9月	12.3%	25.1%	11.3%	▲0.8%
2025年度2Q計	1.1%	8.2%	1.7%	▲4.4%

来訪者数推移（県エリア別）

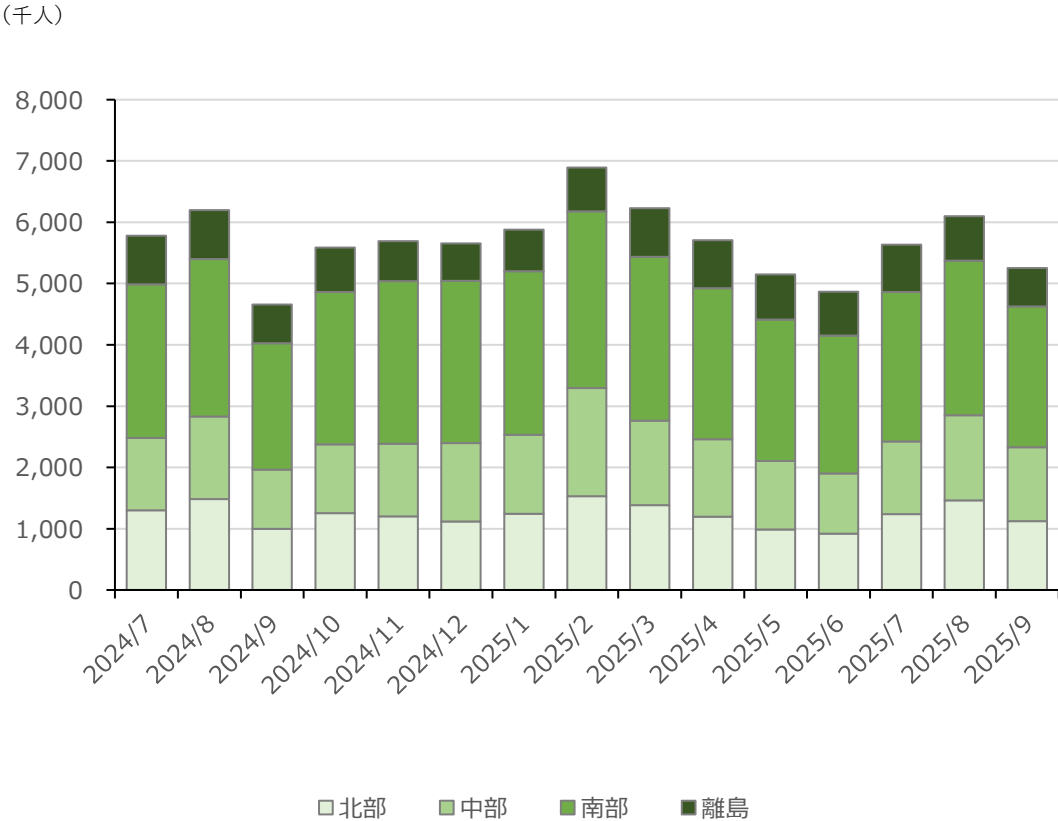

注：県エリア別来訪者数のカウントについて

来訪者数は1日・1市町村単位で集計し、県エリア別・月間の来訪者数は、この延べ数を掲載している。このため、同日中に県エリア内2市町村を訪問した場合、また同一市町村内に2日間滞在した場合、月間の来訪者数はいずれも2カウントとなる

市町村別で来訪者数が最も多かったのは那覇市で、以下恩納村、名護市、石垣市、豊見城市、宮古島市と続く。前年との比較では、41市町村のうち那覇市、名護市など25市町村が前年を上回り、来訪者数上位の市町村では恩納村、石垣市などで前年を下回った。前年との順位比較では、沖縄市、今帰仁村などの順位が上昇した。

市町村別来訪者数（今期・前年同期）

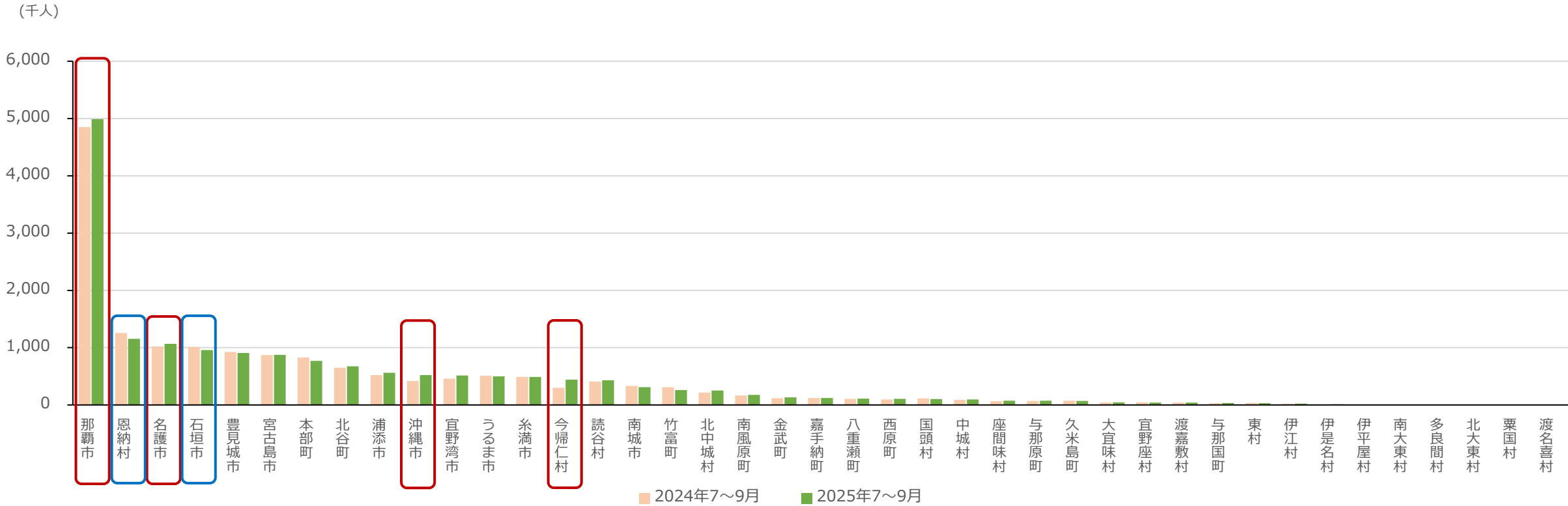

注：市町村別来訪者数のカウントについて

来訪者数は1日・1市町村単位で集計しこの延べ数を掲載している。このため、同一市町村内に2日間滞在した場合、月間・四半期の来訪者数は2カウントとなる

市町村別来訪者数ランキング（2025年7～9月期）

順位	市町村	期間来訪者数 （人）	構成比	前年増減率	前年 順位	順位	市町村	期間来訪者数 （人）	構成比	前年増減率	前年 順位
1	那覇市	4,987,901	29.4%	2.8%	1	22	八重瀬町	111,008	0.7%	4.3%	23
2	恩納村	1,154,423	6.8%	▲8.1%	2	23	西原町	107,217	0.6%	13.5%	24
3	名護市	1,065,642	6.3%	4.4%	3	24	国頭村	102,765	0.6%	▲8.9%	22
4	石垣市	956,385	5.6%	▲5.4%	4	25	中城村	94,439	0.6%	6.9%	25
5	豊見城市	907,987	5.3%	▲1.7%	5	26	座間味村	73,637	0.4%	11.4%	28
6	宮古島市	872,440	5.1%	0.0%	6	27	与那原町	72,668	0.4%	3.1%	27
7	本部町	768,207	4.5%	▲7.1%	7	28	久米島町	69,847	0.4%	▲4.0%	26
8	北谷町	674,488	4.0%	4.1%	8	29	大宜味村	45,408	0.3%	6.1%	30
9	浦添市	560,850	3.3%	7.7%	9	30	宜野座村	42,681	0.3%	▲7.8%	29
10	沖縄市	522,515	3.1%	24.3%	13	31	渡嘉敷村	41,729	0.2%	▲1.1%	31
11	宜野湾市	514,063	3.0%	11.5%	12	32	与那国町	33,405	0.2%	16.8%	33
12	うるま市	499,529	2.9%	▲2.1%	10	33	東村	31,708	0.2%	▲2.1%	32
13	糸満市	488,228	2.9%	0.1%	11	34	伊江村	21,888	0.1%	22.4%	34
14	今帰仁村	441,821	2.6%	48.2%	17	35	伊是名村	10,448	0.1%	121.2%	39
15	読谷村	431,398	2.5%	5.3%	14	36	伊平屋村	8,209	0.0%	16.0%	36
16	南城市	311,371	1.8%	▲6.0%	15	37	南大東村	8,088	0.0%	3.5%	35
17	竹富町	260,595	1.5%	▲15.8%	16	38	多良間村	5,831	0.0%	▲1.9%	38
18	北中城村	252,338	1.5%	16.0%	18	39	北大東村	3,146	0.0%	▲52.0%	37
19	南風原町	175,431	1.0%	5.6%	19	40	栗国村	2,256	0.0%	22.0%	41
20	金武町	133,638	0.8%	12.5%	21	41	渡名喜村	1,882	0.0%	▲8.0%	40
21	嘉手納町	120,078	0.7%	▲0.4%	20	計		16,987,588	100%	2.1%	-

注：市町村別来訪者数のカウントについて

来訪者数は1日・1市町村単位で集計しこの延べ数を掲載している。このため、同一市町村内に2日間滞在した場合、月間・四半期の来訪者数は2カウントとなる。また、端数処理の関係から、構成比の合計が100%とならない場合がある

ジャングリア沖縄が開業した今帰仁村では7・8・9月いずれも前年を大きく上回る来訪者数であった。この他、名護市、金武町、伊江村でもすべての月で前年を上回っている。一方、恩納村では7・8・9月すべてで前年を下回った。平日は、7・8月に恩納村、本部町を中心に前年を大きく下回ったが、9月は半数以上の市町村で前年を上回った。土休日は特に8月の伸びが大きく、名護市で前年増減率が特に高い他、7・9月に減少した恩納村も8月のみ前年を上回った。

市町村別来訪者数（月別、北部）

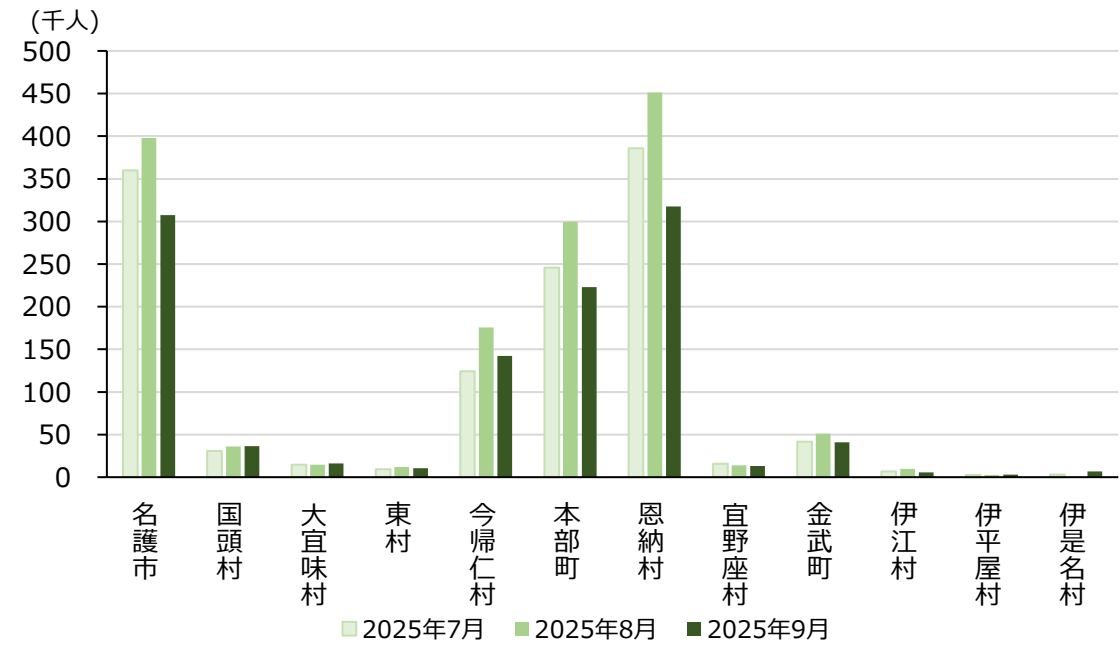

注：市町村別来訪者数のカウントについて

来訪者数は1日・1市町村単位で集計しこの延べ数を掲載している。このため、同一市町村内に2日間滞在した場合、月間の来訪者数は2カウントとなる

注：市町村別前年増減率について

来訪者数（分析可能なサンプル数）が少ない地域においては、推計方法の都合上、極端な数値が算出される場合がある

市町村別来訪者数・前年増減率（月別、北部）

市町村	来訪者数（人）			前年増減率		
	7月	8月	9月	7月	8月	9月
名護市	360,106	398,042	307,494	3.8%	0.4%	11.0%
国頭村	30,566	35,921	36,278	▲15.5%	▲14.1%	4.3%
大宜味村	14,719	14,544	16,145	▲2.4%	▲7.7%	34.9%
東村	9,306	11,937	10,465	▲2.5%	▲19.7%	30.9%
今帰仁村	124,206	175,515	142,100	16.9%	54.0%	82.5%
本部町	245,842	299,571	222,794	▲13.1%	▲9.5%	4.5%
恩納村	385,776	451,231	317,416	▲13.0%	▲7.7%	▲1.9%
宜野座村	15,812	13,850	13,019	4.4%	▲30.3%	15.4%
金武町	41,723	51,134	40,781	8.1%	11.3%	19.2%
伊江村	6,725	9,743	5,420	37.3%	9.7%	32.3%
伊平屋村	2,689	2,410	3,110	51.9%	▲30.4%	68.6%
伊是名村	2,832	810	6,806	157.2%	▲68.4%	540.3%
計	1,240,302	1,464,708	1,121,828	▲4.7%	▲1.3%	12.3%

【平日】市町村別来訪者数（月別、北部）

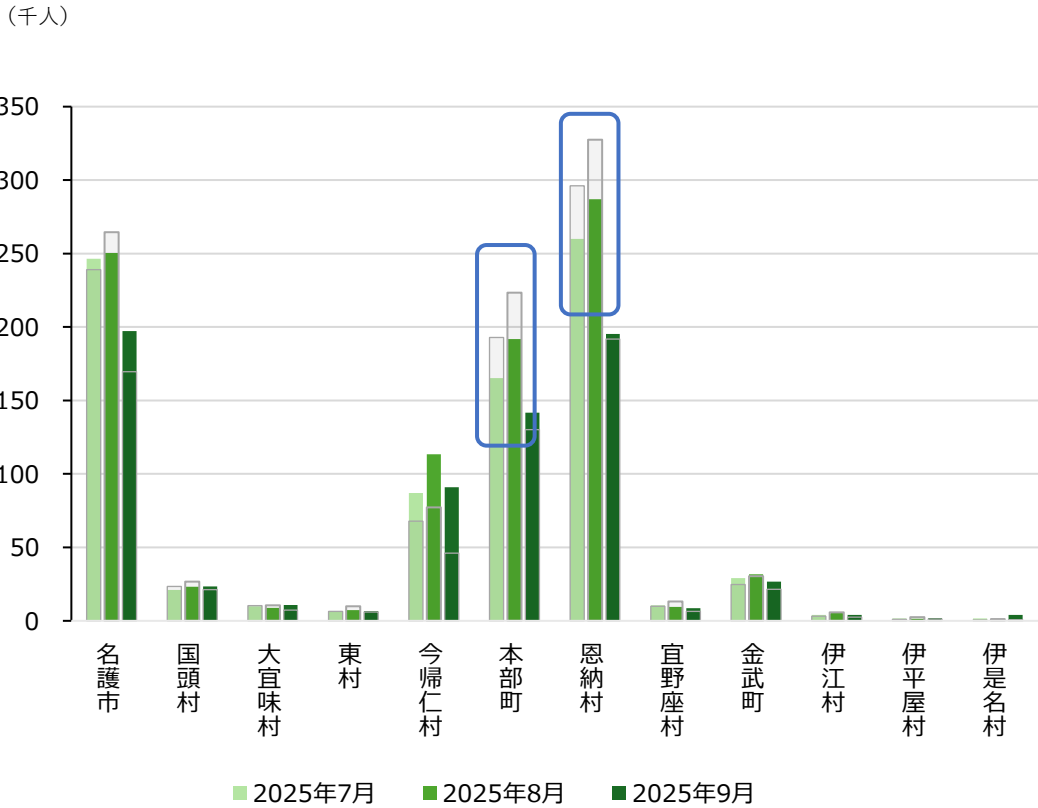

※灰色枠は前年同月平日の来訪者数

【土休日】市町村別来訪者数（月別、北部）

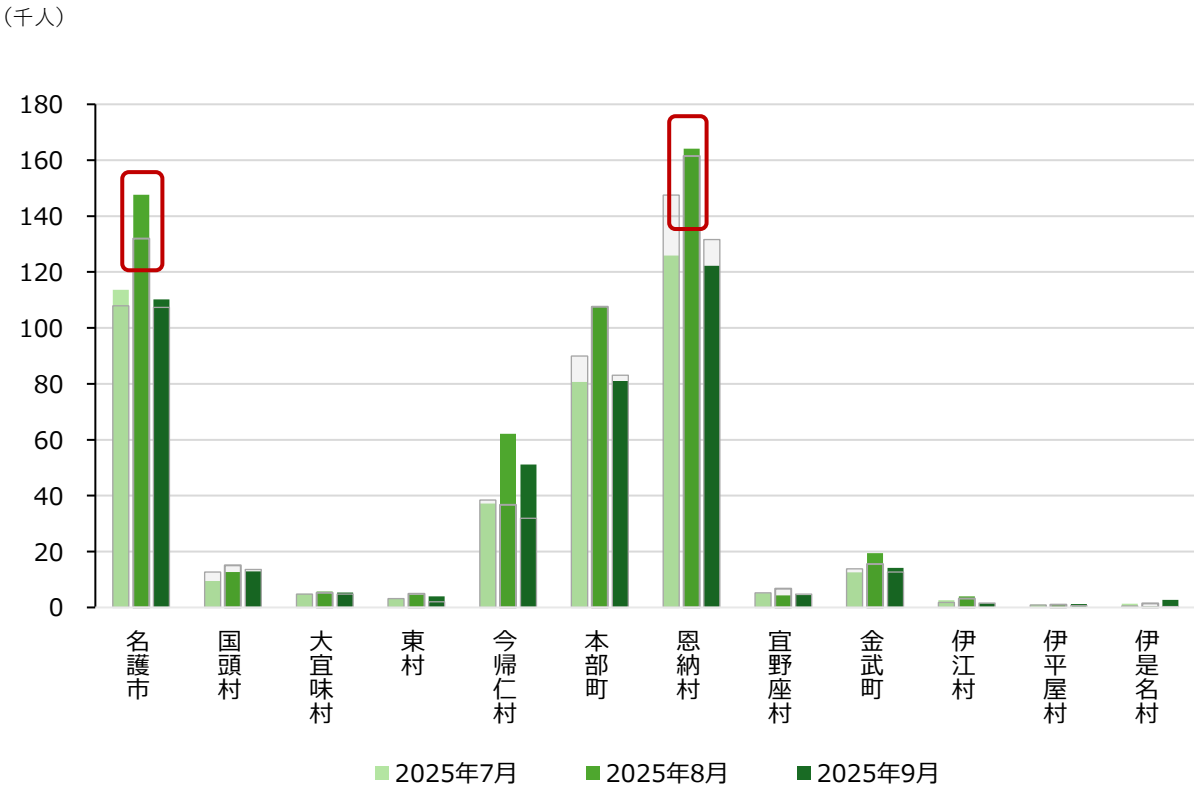

※灰色枠は前年同月土休日の来訪者数

注：市町村別来訪者数のカウントについて

来訪者数は1日・1市町村単位で集計しこの延べ数を掲載している。このため、同一市町村内に2日間滞在した場合、月間の来訪者数は2カウントとなる

沖縄市、北中城村、西原町では、7・8・9月いずれも来訪者数が前年を上回っている。9月は全市町村で前年を上回ったが、うるま市、北谷町、中城村では7・8月の2か月連続で前年を下回った。来訪者数上位の市町村では平日に比べ土休日の伸びが大きく、沖縄市で前年を大きく上回った他、読谷村や、全曜日の合計で7・8月に前年を下回った北谷町も土休日はすべての月で前年を上回っている。

市町村別来訪者数（月別、中部）

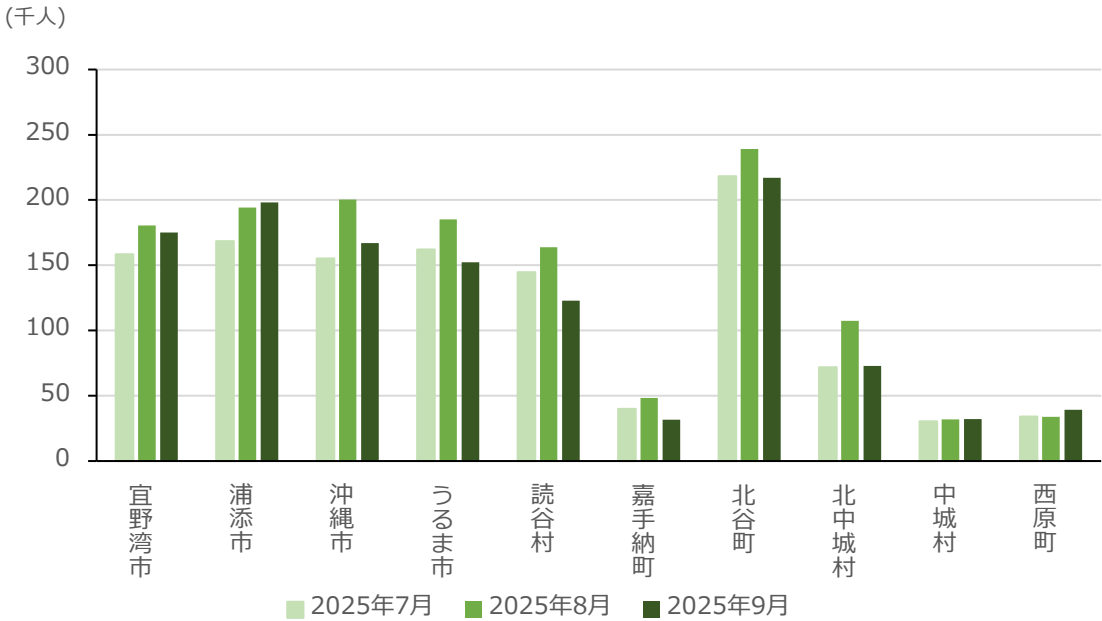

市町村別来訪者数・前年増減率（月別、中部）

市町村	来訪者数（人）			前年増減率		
	7月	8月	9月	7月	8月	9月
宜野湾市	158,469	180,576	175,018	▲5.2%	9.7%	35.2%
浦添市	168,391	194,236	198,223	0.1%	▲2.0%	28.6%
沖縄市	155,181	200,256	167,078	11.1%	20.3%	46.5%
うるま市	162,038	185,097	152,394	▲10.5%	▲6.4%	15.8%
読谷村	144,629	163,909	122,860	9.1%	▲5.7%	18.7%
嘉手納町	39,993	48,451	31,634	▲5.2%	1.7%	2.9%
北谷町	218,204	239,134	217,150	▲0.8%	▲2.2%	18.5%
北中城村	71,961	107,501	72,876	12.1%	23.0%	10.5%
中城村	30,427	31,945	32,067	▲7.7%	▲1.2%	39.1%
西原町	34,103	33,819	39,295	9.4%	2.2%	29.9%
計	1,183,396	1,384,924	1,208,595	0.3%	2.9%	25.1%

注：市町村別来訪者数のカウントについて

来訪者数は1日・1市町村単位で集計しこの延べ数を掲載している。このため、同一市町村内に2日間滞在した場合、月間の来訪者数は2カウントとなる

注：市町村別前年増減率について

来訪者数（分析可能なサンプル数）が少ない地域においては、推計方法の都合上、極端な数値が算出される場合がある

【平日】市町村別来訪者数（月別、中部）

（千人）

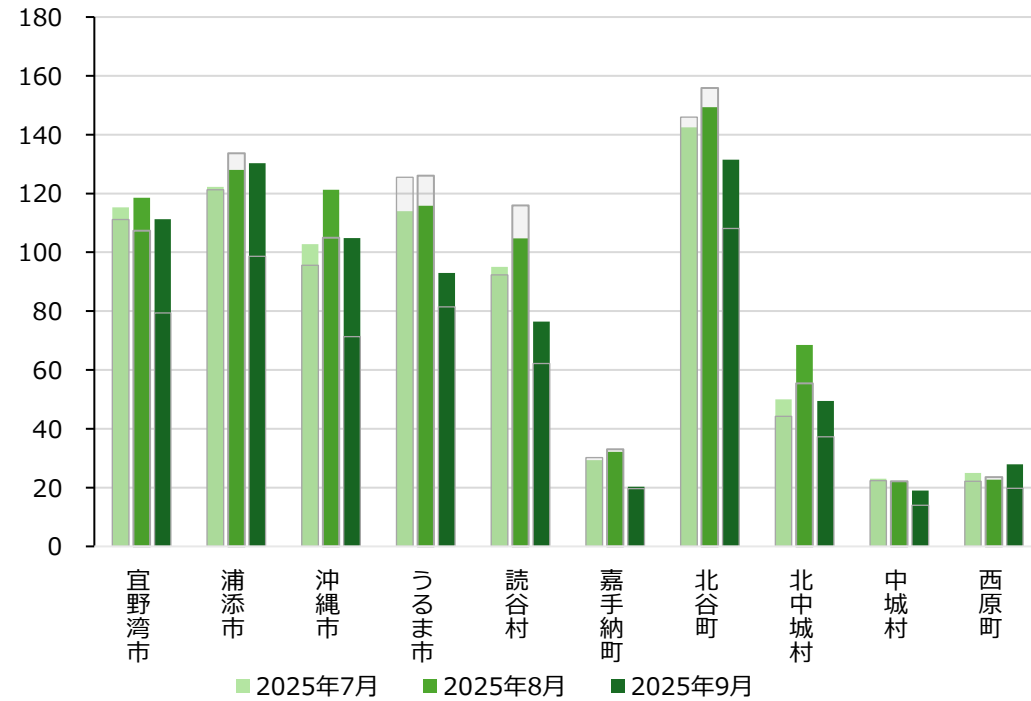

※灰色枠は前年同月平日の来訪者数

【土休日】市町村別来訪者数（月別、中部）

（千人）

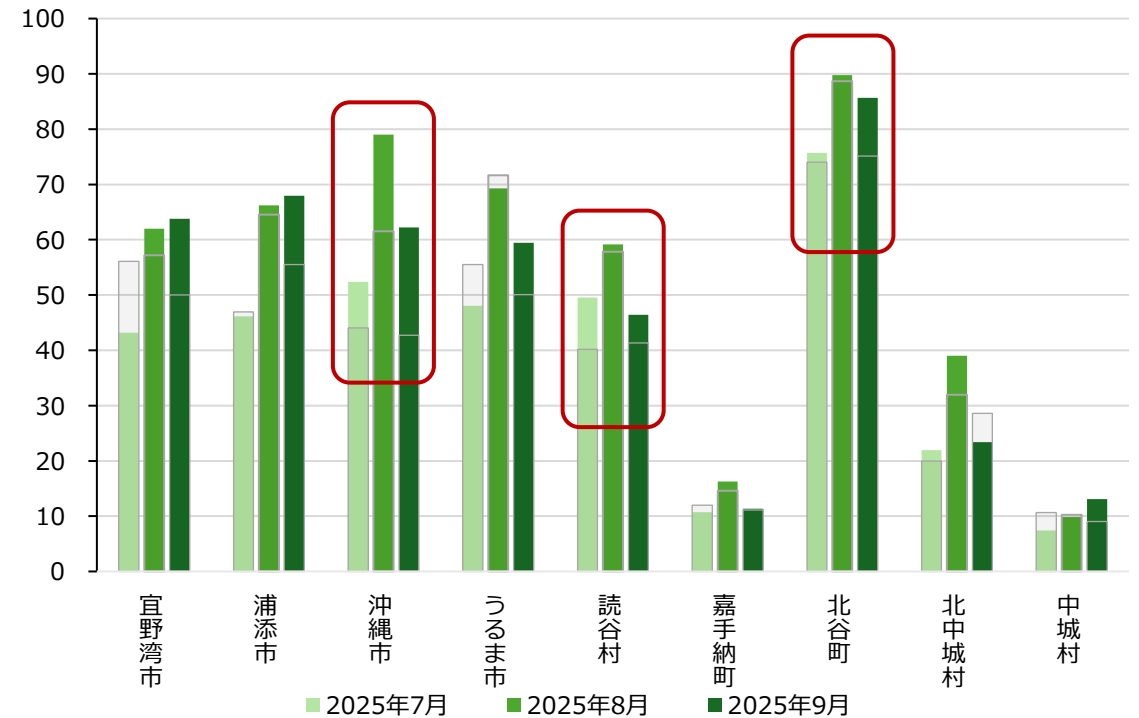

※灰色枠は前年同月土休日の来訪者数

注：市町村別来訪者数のカウントについて

来訪者数は1日・1市町村単位で集計しこの延べ数を掲載している。このため、同一市町村内に2日間滞在した場合、月間の来訪者数は2カウントとなる

7・8月は那覇市や豊見城市をはじめ、半数以上の市町村で来訪者数が前年を下回ったが、9月は多くの市町村で前年を上回った。なお8月に前年を上回ったのは4市村でこのうち3村は島嶼部である。全曜日の合計で7・8月に前年を下回った那覇市は、7月は平日に、8月は土休日に前年を上回っており、9月は特に平日の伸びが大きい。また、豊見城市や糸満市でも8月は土休日のみ前年を上回っている。

市町村別来訪者数（月別、南部）

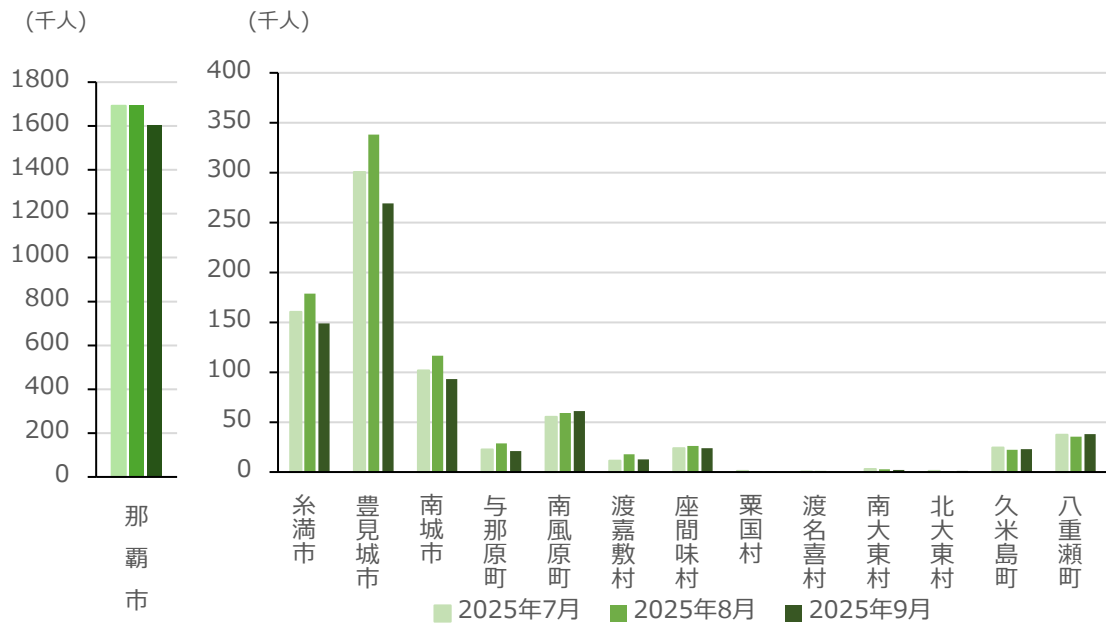

注：市町村別来訪者数のカウントについて

来訪者数は1日・1市町村単位で集計しこの延べ数を掲載している。このため、同一市町村内に2日間滞在した場合、月間の来訪者数は2カウントとなる

注：市町村別前年増減率について

来訪者数（分析可能なサンプル数）が少ない地域においては、推計方法の都合上、極端な数値が算出される場合がある

市町村別来訪者数・前年増減率（月別、南部）

市町村	来訪者数（人）			前年増減率		
	7月	8月	9月	7月	8月	9月
那覇市	1,692,374	1,694,167	1,601,360	▲0.9%	▲0.1%	10.7%
糸満市	160,583	178,845	148,800	▲7.4%	0.0%	9.8%
豊見城市	300,517	338,142	269,328	▲6.8%	▲4.5%	9.0%
南城市	101,851	116,408	93,112	▲10.6%	▲8.9%	3.9%
与那原町	22,698	28,821	21,149	16.0%	▲6.0%	4.5%
南風原町	55,232	59,158	61,041	10.7%	▲9.5%	19.9%
渡嘉敷村	11,490	17,672	12,567	▲15.9%	▲5.9%	29.1%
座間味村	23,762	26,124	23,751	▲0.5%	▲3.9%	57.8%
粟国村	1,028	667	561	▲4.4%	360.0%	▲10.8%
渡名喜村	452	1,258	172	▲44.1%	60.9%	▲62.1%
南大東村	3,102	2,755	2,231	▲41.3%	256.9%	27.2%
北大東村	1,148	915	1,083	▲68.8%	▲27.8%	▲32.2%
久米島町	24,460	22,450	22,937	▲2.4%	▲22.1%	21.5%
八重瀬町	37,504	35,433	38,071	▲13.6%	▲6.1%	50.3%
計	2,436,201	2,522,815	2,296,163	▲2.7%	▲1.8%	11.3%

【平日】市町村別来訪者数（月別、南部）

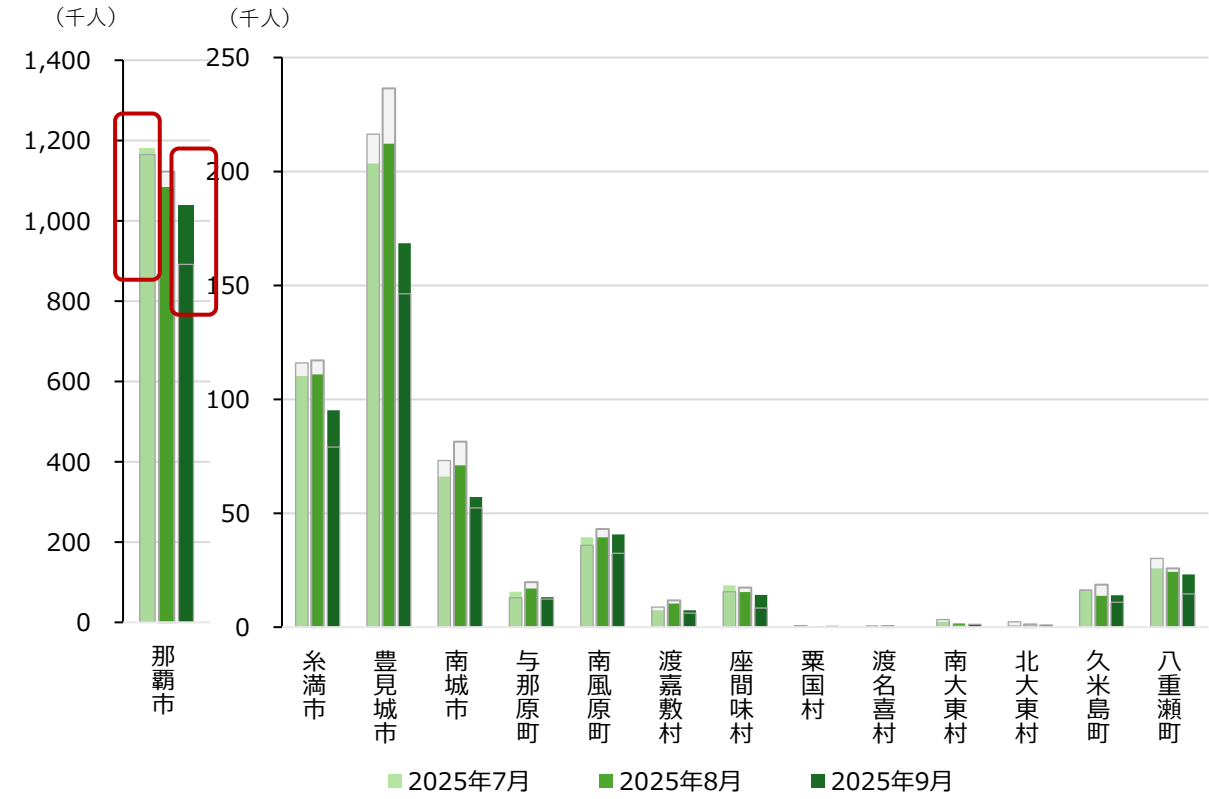

※灰色枠は前年同月平日の来訪者数

【土休日】市町村別来訪者数（月別、南部）

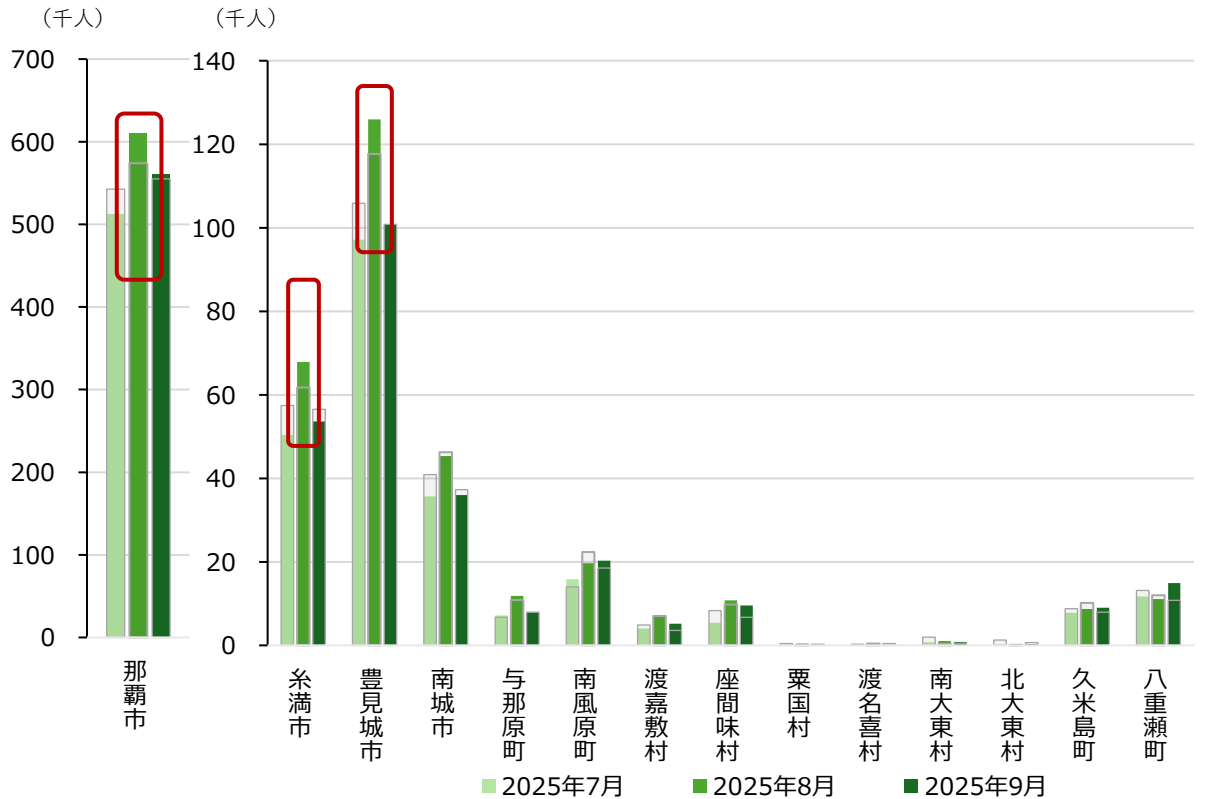

※灰色枠は前年同月土休日の来訪者数

注：市町村別来訪者数のカウントについて

来訪者数は1日・1市町村単位で集計しこの延べ数を掲載している。このため、同一市町村内に2日間滞在した場合、月間の来訪者数は2カウントとなる

石垣市、竹富町では7・8・9月すべてで前年の来訪者数を下回った。一方、宮古島市、与那国町では7・9月で来訪者数が前年を上回った。平日・土休日別にみると、石垣市、宮古島市では土休日のみではすべての月で前年を下回っており、7・9月の平日は前年を上回っている。

市町村別来訪者数（月別、離島）

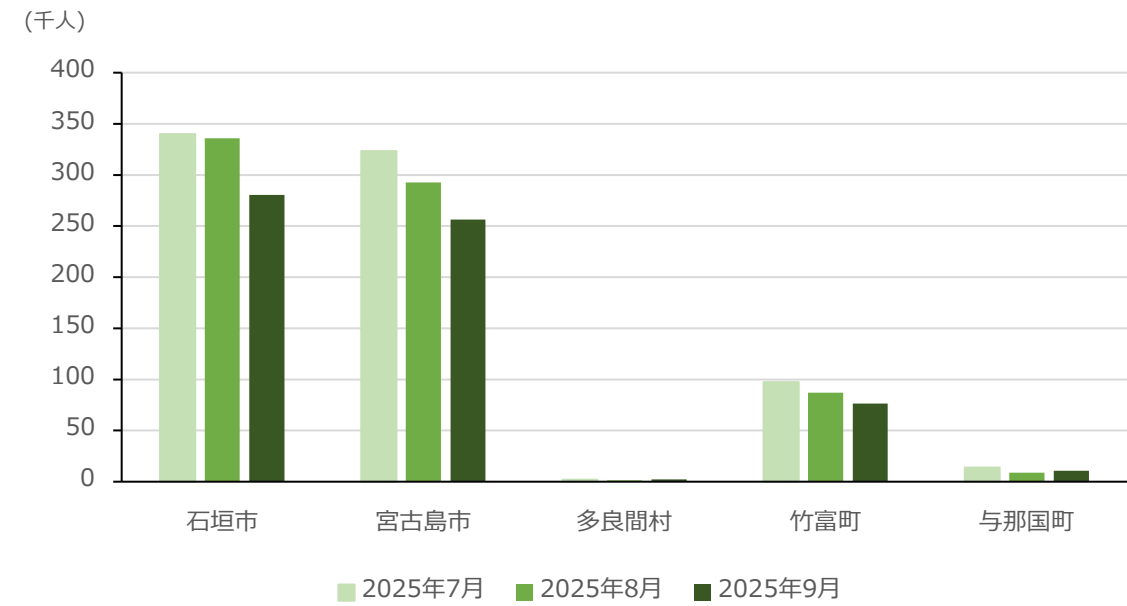

市町村別来訪者数・前年増減率（月別、離島）

市町村	来訪者数（人）			前年増減率		
	7月	8月	9月	7月	8月	9月
石垣市	339,974	335,815	280,596	▲2.0%	▲10.2%	▲3.4%
宮古島市	323,314	292,619	256,507	0.7%	▲3.2%	3.0%
多良間村	2,079	1,437	2,315	▲6.1%	▲18.7%	18.2%
竹富町	97,263	87,019	76,313	▲12.4%	▲24.1%	▲8.8%
与那国町	13,741	8,815	10,849	5.7%	▲1.1%	62.1%
計	776,371	725,705	626,580	▲2.3%	▲9.5%	▲0.8%

注：市町村別来訪者数のカウントについて

来訪者数は1日・1市町村単位で集計しこの延べ数を掲載している。このため、同一市町村内に2日間滞在した場合、月間の来訪者数は2カウントとなる

注：市町村別前年増減率について

来訪者数（分析可能なサンプル数）が少ない地域においては、推計方法の都合上、極端な数値が算出される場合がある

【平日】市町村別来訪者数（月別、離島）

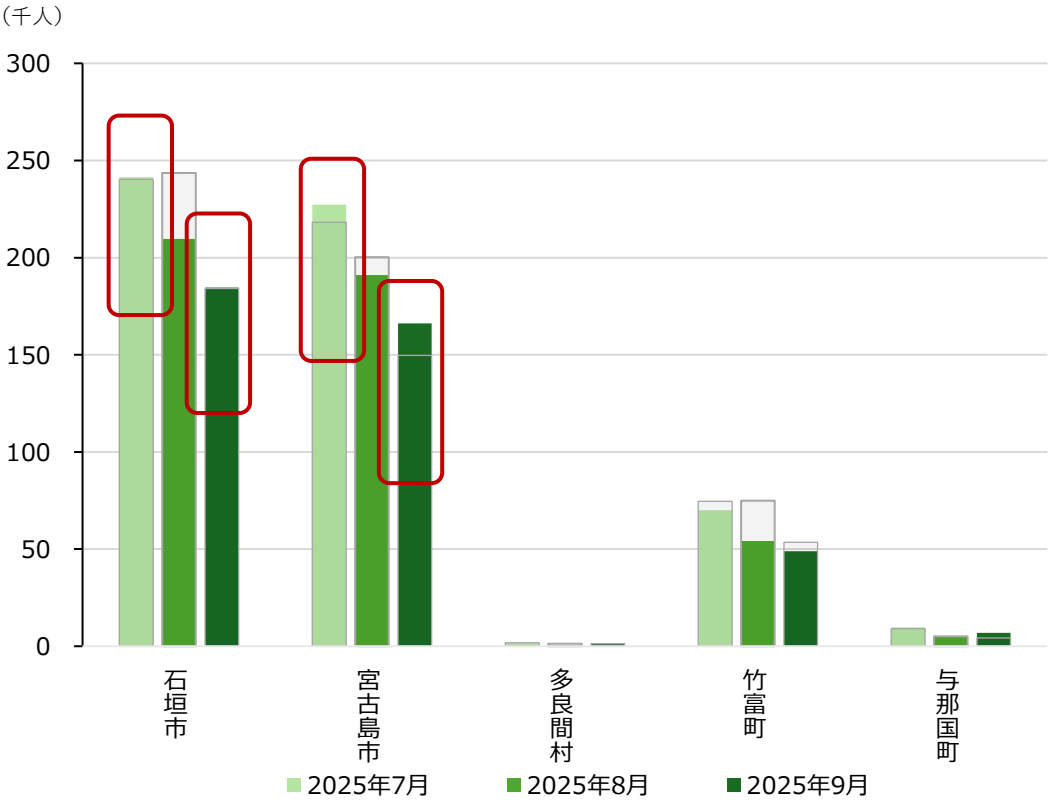

【土休日】市町村別来訪者数（月別、離島）

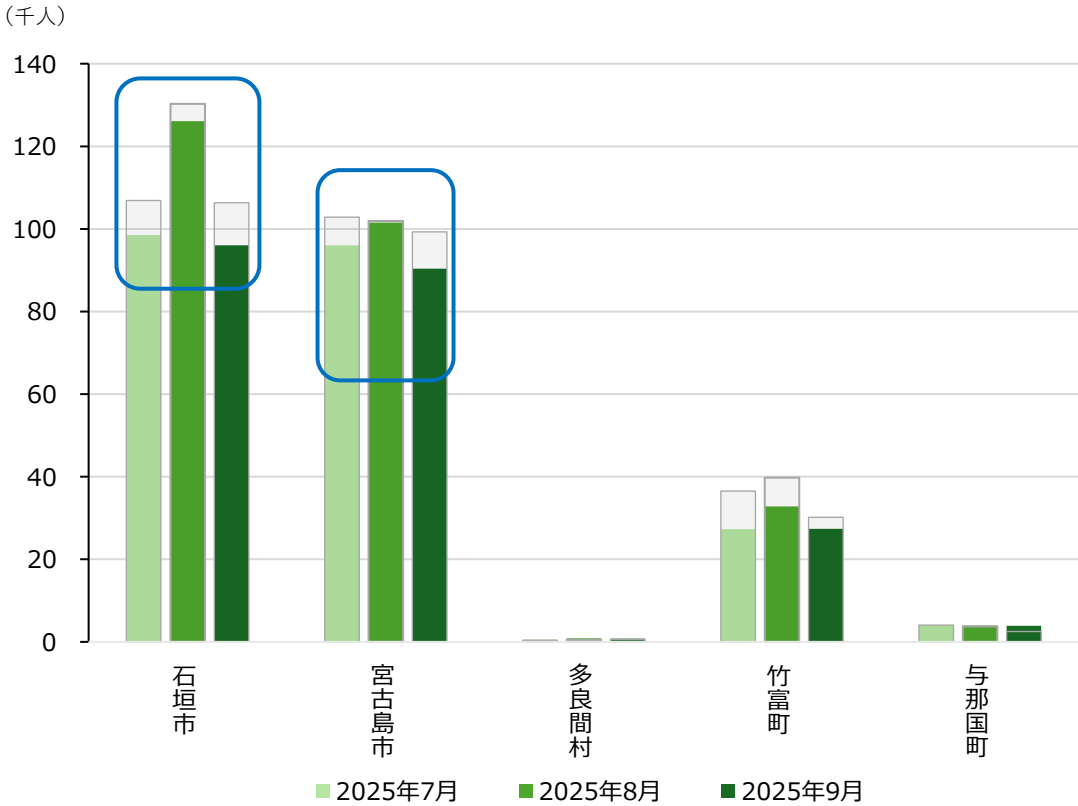

注：市町村別来訪者数のカウントについて

来訪者数は1日・1市町村単位で集計しこの延べ数を掲載している。このため、同一市町村内に2日間滞在した場合、月間の来訪者数は2カウントとなる

国内観光客
行動歴分析レポート
2025年7～9月期

2. 発地・属性分析

沖縄県来訪者を発地別にみると、関東が最多で、以下近畿、九州、東海と続く。北陸・甲信、東海、九州の3地域で来訪者数が前年を上回り、特に九州で大きく増加した。最も来訪者数が多い関東では、来訪地としては中部のみで増加し、属性でみると女20・60歳代が大きく増加した。前年増減率が最も高い九州では、来訪地は中部、属性は男30歳代、女50・60歳代の来訪者数が特に増加した。

発地別来訪者数（地域ブロック別）

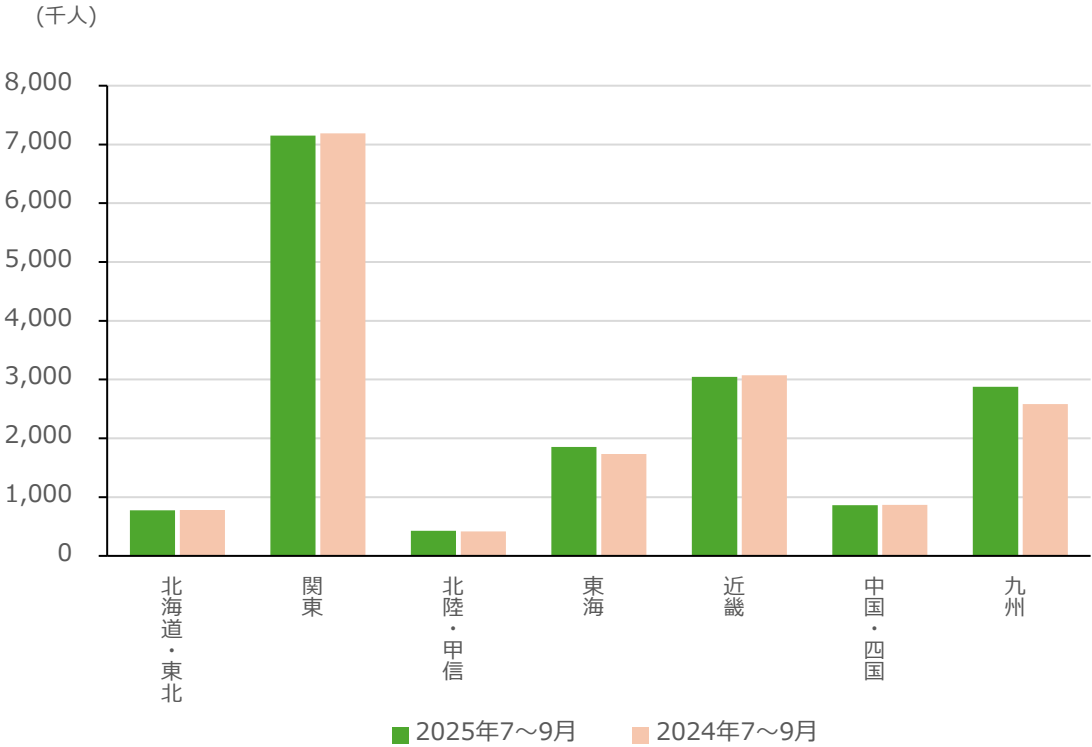

発地別来訪者数、構成比、前年増減率（地域ブロック別、2025年7～9月期）

順位	来訪者数（人）	構成比	前年増減率
北海道・東北	773,275	4.6%	▲1.0%
関東	7,152,540	42.1%	▲0.5%
北陸・甲信	427,407	2.5%	3.2%
東海	1,852,023	10.9%	6.8%
近畿	3,045,770	17.9%	▲0.9%
中国・四国	860,472	5.1%	▲1.0%
九州	2,876,101	16.9%	11.4%
計	16,987,588	100.0%	2.1%

注：沖縄県来訪者数のカウントについて

来訪者数は1日・1市町村単位で集計し、沖縄県・月間の来訪者数は、この延べ数を掲載している。このため、同日中に県内2市町村を訪問した場合、また同一市町村内に2日間滞在した場合、月間の来訪者数はいずれも2カウントとなる。また、端数処理の関係から、構成比の合計が100%とならない場合がある

発地都道府県別来訪者数ランキング（沖縄県計、2025年7～9月期）

順位	都道府県	来訪者数（人）	前年増減率	前年順位	順位	都道府県	来訪者数（人）	前年増減率	前年順位	順位	都道府県	来訪者数（人）	前年増減率	前年順位
1	東京都	2,573,096	0.2%	1	17	宮城県	176,992	▲3.6%	16	33	香川県	92,636	34.2%	33
2	神奈川県	2,134,000	1.4%	2	18	岐阜県	165,874	▲2.9%	17	34	新潟県	76,363	▲18.9%	32
3	福岡県	1,710,142	7.8%	3	19	長崎県	165,099	24.2%	23	35	石川県	74,571	8.8%	34
4	大阪府	1,467,036	▲3.3%	4	20	群馬県	158,858	2.1%	21	36	富山県	54,367	11.0%	39
5	愛知県	1,195,119	14.3%	6	21	三重県	158,464	1.0%	20	37	山梨県	53,090	▲9.8%	36
6	埼玉県	1,002,553	▲6.4%	5	22	栃木県	152,682	▲5.0%	18	38	福井県	46,107	46.0%	44
7	千葉県	892,175	2.3%	7	23	奈良県	150,527	▲5.9%	19	39	高知県	42,209	▲6.6%	40
8	兵庫県	756,107	▲0.8%	8	24	佐賀県	130,736	31.9%	30	40	青森県	42,007	▲38.0%	35
9	京都府	461,740	2.9%	9	25	宮崎県	129,360	15.6%	28	41	徳島県	38,965	▲33.1%	37
10	北海道	370,427	13.4%	11	26	長野県	122,909	9.6%	27	42	岩手県	38,284	27.6%	45
11	熊本県	349,929	8.3%	12	27	山口県	117,438	11.2%	29	43	鳥取県	29,664	▲30.5%	42
12	静岡県	332,566	▲7.9%	10	28	滋賀県	117,378	▲8.0%	24	44	山形県	29,396	▲31.8%	41
13	鹿児島県	289,705	36.1%	15	29	愛媛県	104,254	▲13.8%	25	45	島根県	26,776	▲7.7%	46
14	茨城県	239,176	▲6.4%	13	30	大分県	101,130	▲11.6%	26	46	秋田県	21,944	▲31.0%	43
15	広島県	231,220	▲8.1%	14	31	福島県	94,225	▲3.8%	31					
16	岡山県	177,310	20.6%	22	32	和歌山県	92,982	64.6%	38					

注：沖縄県来訪者数のカウントについて

来訪者数は1日・1市町村単位で集計し、沖縄県・月間の来訪者数は、この延べ数を掲載している。このため、同日中に県内2市町村を訪問した場合、また同一市町村内に2日間滞在した場合、月間の来訪者数はいずれも2カウントとなる

発地（地域ブロック）別来訪者数（エリア別、2025年7～9月期、人）

	北海道・東北	関東	北陸・甲信	東海	近畿	中国・四国	九州	計
北部	185,098	1,668,114	98,699	466,945	756,326	204,518	447,138	3,826,838
中部	157,616	1,489,981	92,247	403,446	649,828	201,954	781,843	3,776,915
南部	334,607	2,960,782	187,137	760,249	1,219,725	366,240	1,426,439	7,255,179
離島	95,954	1,033,663	49,324	221,383	419,891	87,760	220,681	2,128,656
計	773,275	7,152,540	427,407	1,852,023	3,045,770	860,472	2,876,101	16,987,588

発地（地域ブロック）別来訪者数構成比（エリア別、2025年7～9月期）

	北海道・東北	関東	北陸・甲信	東海	近畿	中国・四国	九州	計
北部	4.8%	43.6%	2.6%	12.2%	19.8%	5.3%	11.7%	100.0%
中部	4.2%	39.4%	2.4%	10.7%	17.2%	5.3%	20.7%	100.0%
南部	4.6%	40.8%	2.6%	10.5%	16.8%	5.0%	19.7%	100.0%
離島	4.5%	48.6%	2.3%	10.4%	19.7%	4.1%	10.4%	100.0%
計	4.6%	42.1%	2.5%	10.9%	17.9%	5.1%	16.9%	100.0%

発地（地域ブロック）別来訪者数前年増減率（エリア別、2025年7～9月期）

	北海道・東北	関東	北陸・甲信	東海	近畿	中国・四国	九州	計
北部	0.6%	▲0.4%	1.4%	6.9%	0.3%	1.0%	2.8%	1.1%
中部	11.7%	2.1%	4.8%	19.2%	8.2%	0.2%	18.1%	8.2%
南部	▲3.9%	▲0.4%	7.7%	6.8%	▲4.0%	▲0.9%	10.6%	1.7%
離島	▲10.8%	▲4.3%	▲10.6%	▲10.5%	▲6.0%	▲8.4%	13.3%	▲4.4%
計	▲1.0%	▲0.5%	3.2%	6.8%	▲0.9%	▲1.0%	11.4%	2.1%

注：県エリア別来訪者数のカウントについて

来訪者数は1日・1市町村単位で集計し、県エリア別・月間の来訪者数は、この延べ数を掲載している。このため、同日中に県エリア内2市町村を訪問した場合、また同一市町村内に2日間滞在した場合、月間の来訪者数はいずれも2カウントとなる。また、端数処理の関係から、構成比の合計が100%とならない場合がある

発地（地域ブロック）別来訪者数（市町村別（北部）、2025年7～9月期、人）

	北海道・東北	関東	北陸・甲信	東海	近畿	中国・四国	九州	計
名護市	54,210	445,366	28,855	124,392	215,295	55,248	142,276	1,065,642
国頭村	4,575	47,874	1,573	11,118	21,798	4,367	11,460	102,765
大宜味村	2,520	19,871	980	5,633	9,773	1,622	5,009	45,408
東村	1,281	13,219	502	3,238	6,550	1,879	5,039	31,708
今帰仁村	23,020	189,505	11,366	52,212	95,961	22,478	47,279	441,821
本部町	40,146	337,531	18,158	96,640	141,671	46,839	87,222	768,207
恩納村	53,264	527,298	32,430	151,728	226,304	61,571	101,828	1,154,423
宜野座村	1,162	17,648	1,285	3,111	7,250	2,080	10,145	42,681
金武町	4,211	53,070	2,964	16,715	23,977	7,685	25,016	133,638
伊江村	443	9,379	248	1,357	5,301	668	4,492	21,888
伊平屋村	266	5,062	157	0	1,456	0	1,268	8,209
伊是名村	0	2,291	181	801	990	81	6,104	10,448
計	185,098	1,668,114	98,699	466,945	756,326	204,518	447,138	3,826,838

発地（地域ブロック）別来訪者数前年増減率（市町村別（北部）、2025年7～9月期）

	北海道・東北	関東	北陸・甲信	東海	近畿	中国・四国	九州	計
名護市	8.8%	1.6%	9.4%	12.6%	6.4%	7.2%	0.5%	4.4%
国頭村	▲3.3%	▲8.1%	47.8%	▲6.5%	▲6.3%	▲19.9%	▲19.8%	▲8.9%
大宜味村	9.8%	▲2.1%	47.1%	46.9%	3.5%	▲25.5%	22.4%	6.1%
東村	▲25.8%	▲5.2%	▲39.2%	▲17.2%	▲6.1%	33.5%	39.3%	▲2.1%
今帰仁村	52.9%	54.4%	47.5%	40.5%	63.7%	12.7%	28.1%	48.2%
本部町	▲12.1%	▲8.4%	▲13.5%	▲0.6%	▲12.7%	8.0%	▲2.2%	▲7.1%
恩納村	▲6.4%	▲8.8%	▲7.5%	0.6%	▲10.6%	▲10.7%	▲9.8%	▲8.1%
宜野座村	▲32.6%	5.5%	22.8%	▲43.8%	▲31.7%	2.8%	17.8%	▲7.8%
金武町	▲21.3%	8.5%	▲17.9%	26.8%	14.8%	19.9%	22.4%	12.5%
伊江村	▲26.7%	1.5%	-	9.8%	36.0%	▲0.1%	101.8%	22.4%
伊平屋村	-	18.8%	-	▲100.0%	▲7.8%	▲100.0%	463.6%	16.0%
伊是名村	▲100.0%	37.5%	-	▲29.1%	5.5%	-	573.0%	121.2%
計	0.6%	▲0.4%	1.4%	6.9%	0.3%	1.0%	2.8%	1.1%

注：市町村別来訪者数のカウントについて

来訪者数は1日・1市町村単位で集計しこの延べ数を掲載している。このため、同一市町村内に2日間滞在した場合、月間・四半期の来訪者数は2カウントとなる

注：市町村別前年増減率について

来訪者数（分析可能なサンプル数）が少ない地域においては、推計方法の都合上、極端な数値が算出される場合がある

発地（地域ブロック）別来訪者数（市町村別（中部）、2025年7～9月期、人）

	北海道・東北	関東	北陸・甲信	東海	近畿	中国・四国	九州	計
宜野湾市	19,320	183,973	13,343	56,548	86,508	27,147	127,224	514,063
浦添市	20,021	219,141	10,314	42,650	94,074	24,462	150,188	560,850
沖縄市	24,323	203,421	11,825	51,299	79,664	30,744	121,239	522,515
うるま市	21,466	196,415	11,248	65,974	82,762	28,511	93,153	499,529
読谷村	14,103	199,232	10,059	49,812	82,907	21,819	53,466	431,398
嘉手納町	5,126	46,968	3,035	12,003	25,169	8,111	19,666	120,078
北谷町	35,673	270,699	21,039	85,977	125,453	35,374	100,273	674,488
北中城村	12,114	95,105	4,100	24,587	45,011	15,083	56,338	252,338
中城村	1,948	32,482	4,772	7,748	12,622	5,137	29,730	94,439
西原町	3,522	42,545	2,512	6,848	15,658	5,566	30,566	107,217
計	157,616	1,489,981	92,247	403,446	649,828	201,954	781,843	3,776,915

発地（地域ブロック）別来訪者数前年増減率（市町村別（中部）、2025年7～9月期）

	北海道・東北	関東	北陸・甲信	東海	近畿	中国・四国	九州	計
宜野湾市	13.2%	▲5.0%	1.9%	42.0%	11.2%	12.0%	33.3%	11.5%
浦添市	30.9%	17.6%	▲14.3%	7.0%	6.1%	▲7.1%	▲1.2%	7.7%
沖縄市	47.3%	15.4%	1.3%	24.8%	16.2%	17.1%	51.8%	24.3%
うるま市	12.6%	▲4.3%	▲15.1%	17.2%	▲11.1%	▲17.2%	4.9%	▲2.1%
読谷村	▲11.7%	▲1.3%	6.9%	13.0%	18.8%	3.9%	12.0%	5.3%
嘉手納町	▲13.0%	0.2%	53.7%	12.8%	21.2%	▲0.0%	▲25.2%	▲0.4%
北谷町	4.7%	▲7.0%	24.2%	23.5%	5.1%	▲3.1%	24.6%	4.1%
北中城村	▲4.7%	6.4%	▲11.4%	10.0%	23.8%	1.3%	51.4%	16.0%
中城村	▲30.6%	▲4.0%	21.1%	▲16.8%	0.7%	45.2%	32.7%	6.9%
西原町	107.5%	23.2%	135.4%	25.3%	13.4%	▲11.1%	▲3.5%	13.5%
計	11.7%	2.1%	4.8%	19.2%	8.2%	0.2%	18.1%	8.2%

注：市町村別来訪者数のカウントについて

来訪者数は1日・1市町村単位で集計しこの延べ数を掲載している。このため、同一市町村内に2日間滞在した場合、月間・四半期の来訪者数は2カウントとなる

注：市町村別前年増減率について

来訪者数（分析可能なサンプル数）が少ない地域においては、推計方法の都合上、極端な数値が算出される場合がある

発地（地域ブロック）別来訪者数（市町村別（南部）、2025年7～9月期、人）

	北海道・東北	関東	北陸・甲信	東海	近畿	中国・四国	九州	計
那覇市	232,215	2,024,479	130,362	517,100	832,588	250,281	1,000,876	4,987,901
糸満市	21,626	206,421	12,807	48,688	88,728	25,265	84,693	488,228
豊見城市	41,073	361,177	23,484	106,109	158,934	46,943	170,267	907,987
南城市	16,765	135,722	9,577	35,750	53,742	14,098	45,717	311,371
与那原町	3,913	27,154	908	6,688	13,193	2,198	18,614	72,668
南風原町	6,412	57,771	2,800	16,866	25,286	11,817	54,479	175,431
渡嘉敷村	1,241	22,545	1,085	3,086	6,677	1,229	5,866	41,729
座間味村	3,768	35,069	1,733	7,221	13,404	3,390	9,052	73,637
粟国村	0	721	353	441	617	0	124	2,256
渡名喜村	678	680	0	270	173	81	0	1,882
南大東村	0	4,707	0	0	847	426	2,108	8,088
北大東村	0	1,177	0	265	369	0	1,335	3,146
久米島町	2,949	41,985	1,086	6,941	10,520	2,051	4,315	69,847
八重瀬町	3,967	41,174	2,942	10,824	14,647	8,461	28,993	111,008
計	334,607	2,960,782	187,137	760,249	1,219,725	366,240	1,426,439	7,255,179

発地（地域ブロック）別来訪者数前年増減率（市町村別（南部）、2025年7～9月期）

	北海道・東北	関東	北陸・甲信	東海	近畿	中国・四国	九州	計
那覇市	▲3.5%	0.8%	9.3%	10.3%	▲3.4%	▲2.0%	11.6%	2.8%
糸満市	▲21.1%	6.2%	4.9%	▲5.6%	6.3%	6.6%	▲10.9%	0.1%
豊見城市	▲9.4%	▲5.2%	▲4.0%	0.5%	▲6.4%	▲14.2%	19.3%	▲1.7%
南城市	5.7%	▲0.5%	18.7%	0.2%	▲11.1%	▲16.3%	▲21.2%	▲6.0%
与那原町	242.6%	▲7.1%	181.1%	▲26.6%	7.9%	▲10.9%	16.5%	3.1%
南風原町	97.7%	▲3.9%	25.6%	21.9%	▲23.0%	80.2%	15.1%	5.6%
渡嘉敷村	49.3%	▲15.9%	▲14.6%	18.6%	4.4%	35.7%	73.9%	▲1.1%
座間味村	▲32.6%	7.6%	▲8.5%	48.5%	▲0.3%	▲9.9%	126.4%	11.4%
粟国村	▲100.0%	▲20.2%	19.3%	-	701.3%	-	▲60.0%	22.0%
渡名喜村	162.8%	▲15.2%	▲100.0%	▲38.2%	▲53.4%	-	-	▲8.0%
南大東村	-	5.9%	-	▲100.0%	20.3%	12.7%	111.6%	3.5%
北大東村	-	▲67.5%	-	59.6%	▲53.5%	▲100.0%	▲14.8%	▲52.0%
久米島町	▲4.3%	▲10.0%	▲32.1%	▲0.3%	16.8%	176.8%	▲8.7%	▲4.0%
八重瀬町	▲11.7%	▲13.6%	46.0%	▲1.7%	▲25.5%	136.6%	60.6%	4.3%
計	▲3.9%	▲0.4%	7.7%	6.8%	▲4.0%	▲0.9%	10.6%	1.7%

注：市町村別来訪者数のカウントについて

来訪者数は1日・1市町村単位で集計しこの延べ数を掲載している。このため、同一市町村内に2日間滞在した場合、月間・四半期の来訪者数は2カウントとなる

注：市町村別前年増減率について

来訪者数（分析可能なサンプル数）が少ない地域においては、推計方法の都合上、極端な数値が算出される場合がある

発地（地域ブロック）別来訪者数（市町村別（離島）、2025年7～9月期、人）

	北海道・東北	関東	北陸・甲信	東海	近畿	中国・四国	九州	計
石垣市	50,340	479,666	21,147	101,954	183,185	40,277	79,816	956,385
宮古島市	31,879	396,959	20,318	88,628	179,504	34,999	120,153	872,440
多良間村	385	3,067	158	724	333	291	873	5,831
竹富町	12,620	138,513	7,215	26,586	52,413	9,657	13,591	260,595
与那国町	730	15,458	486	3,491	4,456	2,536	6,248	33,405
計	95,954	1,033,663	49,324	221,383	419,891	87,760	220,681	2,128,656

発地（地域ブロック）別来訪者数前年増減率（市町村別（離島）、2025年7～9月期）

	北海道・東北	関東	北陸・甲信	東海	近畿	中国・四国	九州	計
石垣市	7.5%	▲3.0%	▲20.2%	▲8.6%	▲12.3%	4.9%	▲5.7%	▲5.4%
宮古島市	▲24.3%	▲4.1%	▲2.2%	▲8.6%	4.4%	▲16.9%	42.4%	0.0%
多良間村	▲67.6%	41.6%	-	▲51.8%	▲37.8%	▲47.3%	-	▲1.9%
竹富町	▲14.4%	▲13.0%	▲0.9%	▲23.7%	▲17.2%	▲27.5%	▲18.6%	▲15.8%
与那国町	▲72.5%	54.3%	▲20.6%	39.9%	93.1%	73.9%	▲31.0%	16.8%
計	▲10.8%	▲4.3%	▲10.6%	▲10.5%	▲6.0%	▲8.4%	13.3%	▲4.4%

注：市町村別来訪者数のカウントについて

来訪者数は1日・1市町村単位で集計しこの延べ数を掲載している。このため、同一市町村内に2日間滞在した場合、月間・四半期の来訪者数は2カウントとなる

注：市町村別前年増減率について

来訪者数（分析可能なサンプル数）が少ない地域においては、推計方法の都合上、極端な数値が算出される場合がある

属性別の来訪者数構成比（男女・20～60歳代10歳刻みの10区分別）をみると、男性比率は59.1%、女性比率は40.9%で、最も多い属性は「男40歳代」である。来訪者数の前年増減率をみると、「女20歳代」「女60歳代」で増加率が高く、一方30・40歳代の来訪者数は男女ともに前年を下回っている。県エリア別にみると、北部、中部では「女20歳代」、南部では「女60歳代」が大きく増加しており、離島では「女20・60歳代」が特に増えた一方「男30歳代」が大きく減少した。

属性別来訪者構成比（沖縄県計）

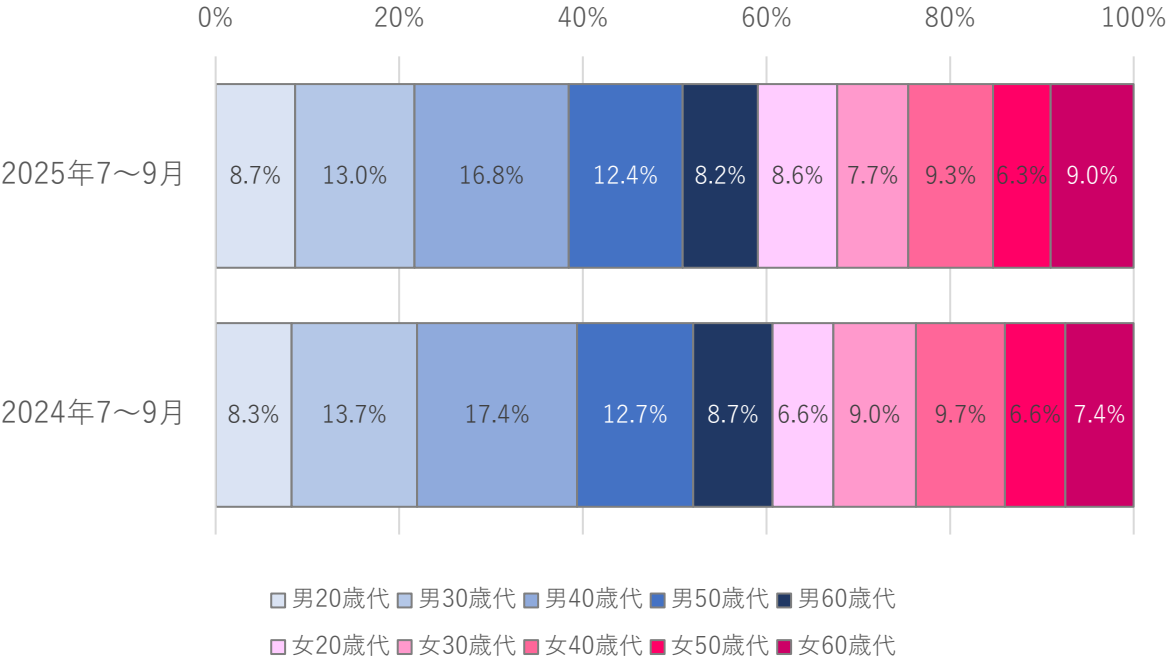

属性別来訪者数、構成比、前年増減率（沖縄県計）

性・年齢	構成比	前年増減率
男20歳代	8.7%	7.3%
男30歳代	13.0%	▲2.9%
男40歳代	16.8%	▲1.2%
男50歳代	12.4%	0.3%
男60歳代	8.2%	▲2.9%
女20歳代	8.6%	33.4%
女30歳代	7.7%	▲11.9%
女40歳代	9.3%	▲2.5%
女50歳代	6.3%	▲2.4%
女60歳代	9.0%	24.3%
計	100.0%	2.1%

注：属性（性、年齢層）別来訪者数の集計について

属性（性・年齢層）別来訪者数は、位置情報データのうち、性年齢層の属性情報が紐づいているデータを元に拡大推計処理を行っている。なお、データの性質上、10歳代以下、70歳代以上の性年齢層は含まれない。また、端数処理の関係から、構成比の合計が100%とならない場合がある

年齢層別男性来訪者数推移（沖縄県計）

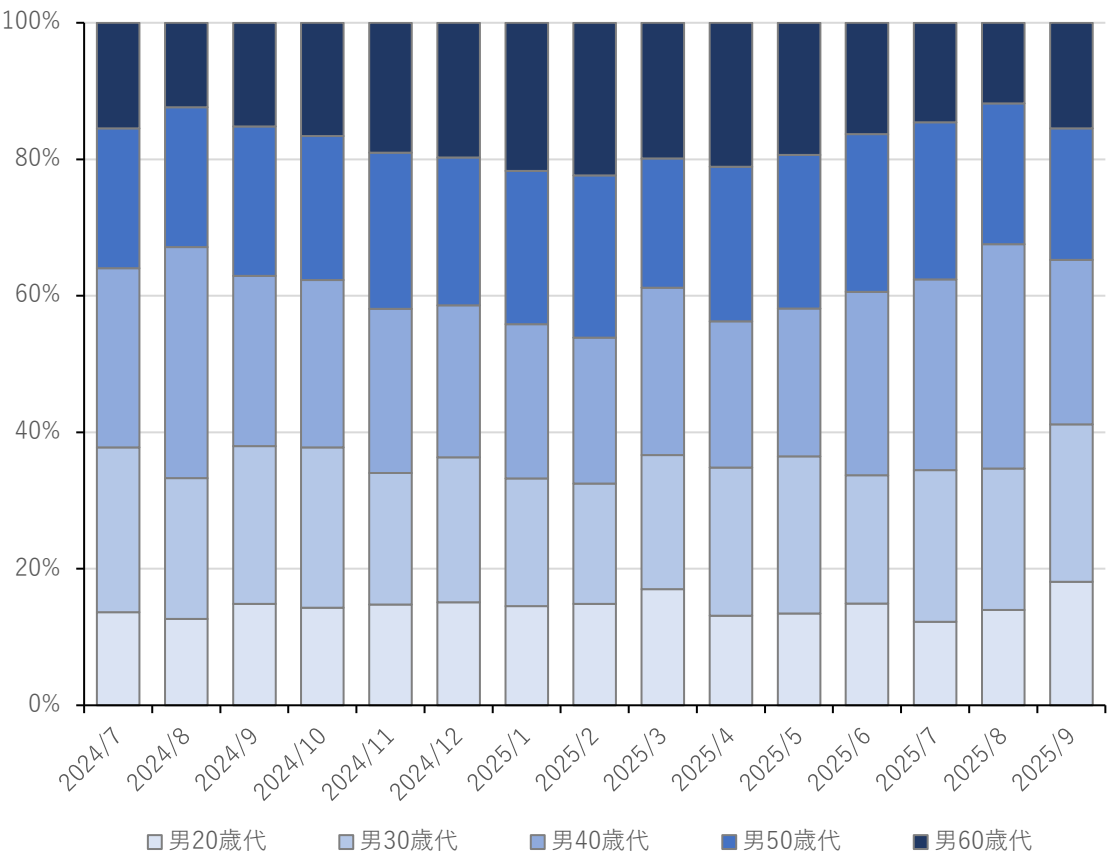

年齢層別女性来訪者数推移（沖縄県計）

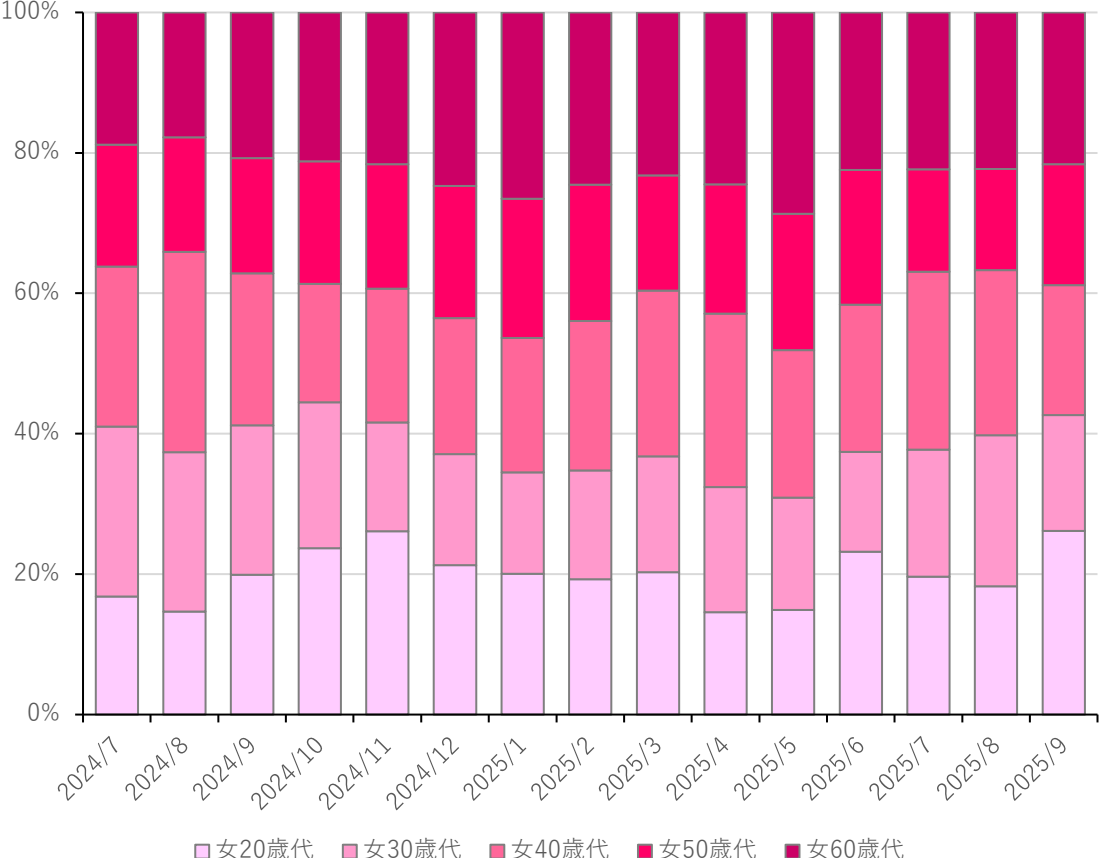

注：属性（性、年齢層）別来訪者数の集計について

属性（性・年齢層）別来訪者数は、位置情報データのうち、性年齢層の属性情報が紐づいているデータを元に拡大推計処理を行っている。なお、データの性質上、10歳代以下、70歳代以上の性年齢層は含まれない。また、端数処理の関係から、構成比の合計が100%とならない場合がある

属性（性、年齢層）別来訪者数構成比（エリア別、2025年7～9月期）

	男20歳代	男30歳代	男40歳代	男50歳代	男60歳代	女20歳代	女30歳代	女40歳代	女50歳代	女60歳代
北部	8.5%	13.4%	17.8%	10.6%	6.5%	9.3%	8.9%	9.6%	5.9%	9.5%
中部	8.9%	12.9%	16.7%	12.8%	7.7%	10.0%	7.5%	8.8%	5.6%	9.1%
南部	8.7%	13.4%	17.3%	13.2%	8.7%	7.6%	7.0%	9.1%	6.3%	8.7%
離島	8.5%	10.8%	13.3%	12.6%	10.5%	8.6%	8.5%	10.0%	7.9%	9.3%
計	8.7%	13.0%	16.8%	12.4%	8.2%	8.6%	7.7%	9.3%	6.3%	9.0%

属性（性、年齢層）別来訪者数前年増減率（エリア別、2025年7～9月期）

	男20歳代	男30歳代	男40歳代	男50歳代	男60歳代	女20歳代	女30歳代	女40歳代	女50歳代	女60歳代
北部	19.6%	▲7.3%	5.6%	▲3.3%	▲20.9%	72.6%	▲15.6%	▲9.1%	▲6.3%	24.3%
中部	▲6.2%	13.5%	1.2%	11.8%	▲0.4%	75.7%	▲5.1%	▲5.7%	▲8.6%	32.3%
南部	10.3%	0.7%	▲2.0%	▲1.0%	2.7%	4.7%	▲15.1%	0.8%	1.4%	21.8%
離島	5.3%	▲28.3%	▲16.3%	▲7.0%	4.7%	20.3%	▲4.2%	6.1%	1.4%	19.5%
計	7.3%	▲2.9%	▲1.2%	0.3%	▲2.9%	33.4%	▲11.9%	▲2.5%	▲2.4%	24.3%

注：属性（性、年齢層）別来訪者数の集計について

属性（性・年齢層）別来訪者数は、位置情報データのうち、性年齢層の属性情報が紐づいているデータを元に拡大推計処理を行っている。なお、データの性質上、10歳代以下、70歳代以上の性年齢層は含まれない。また、端数処理の関係から、構成比の合計が100%とならない場合がある

属性（性、年齢層）別来訪者数構成比（市町村別（北部）、2025年7～9月期）

	男20歳代	男30歳代	男40歳代	男50歳代	男60歳代	女20歳代	女30歳代	女40歳代	女50歳代	女60歳代
名護市	8.6%	12.7%	18.1%	10.7%	6.1%	9.0%	9.6%	9.8%	6.2%	9.1%
国頭村	10.9%	7.4%	16.0%	16.3%	10.5%	10.2%	7.3%	5.0%	11.8%	4.6%
大宜味村	6.8%	8.7%	22.1%	16.7%	14.8%	6.7%	8.3%	4.7%	5.8%	5.2%
東村	8.4%	11.9%	11.4%	19.9%	5.2%	10.9%	7.7%	16.5%	2.9%	5.3%
今帰仁村	9.0%	12.3%	17.3%	11.9%	7.1%	7.9%	7.5%	9.6%	6.3%	11.2%
本部町	8.7%	14.6%	16.5%	10.1%	6.4%	11.1%	8.5%	8.8%	4.7%	10.7%
恩納村	7.9%	14.5%	18.9%	9.4%	6.2%	9.0%	9.1%	10.6%	5.4%	9.0%
宜野座村	8.0%	9.8%	16.7%	10.8%	8.4%	5.5%	4.2%	7.6%	14.8%	14.3%
金武町	10.8%	13.6%	19.5%	11.2%	6.9%	7.4%	7.3%	6.4%	8.9%	7.8%
伊江村	0.0%	10.3%	8.9%	4.4%	4.0%	6.9%	41.6%	14.7%	5.3%	3.8%
伊平屋村	0.0%	0.0%	4.5%	17.0%	7.6%	10.3%	21.0%	39.7%	0.0%	0.0%
伊是名村	34.6%	0.0%	5.2%	33.2%	0.0%	0.0%	18.6%	0.0%	0.0%	8.4%
計	8.5%	13.4%	17.8%	10.6%	6.5%	9.3%	8.9%	9.6%	5.9%	9.5%

属性（性、年齢層）別来訪者数前年増減率（市町村別（北部）、2025年7～9月期）

	男20歳代	男30歳代	男40歳代	男50歳代	男60歳代	女20歳代	女30歳代	女40歳代	女50歳代	女60歳代
名護市	33.3%	▲8.3%	7.3%	1.6%	▲22.0%	81.2%	▲10.5%	▲5.4%	5.7%	22.2%
国頭村	▲7.2%	▲66.4%	10.4%	18.2%	▲35.0%	58.4%	▲28.0%	▲50.8%	88.7%	▲9.4%
大宜味村	▲21.8%	▲25.7%	41.7%	16.4%	70.4%	22.5%	▲28.8%	91.1%	▲32.6%	18.6%
東村	▲17.2%	▲0.4%	▲51.4%	65.2%	▲19.9%	34.2%	▲9.7%	301.5%	▲61.5%	▲33.1%
今帰仁村	80.9%	64.9%	78.6%	61.4%	6.8%	93.5%	▲10.0%	29.2%	36.9%	146.5%
本部町	7.6%	▲0.9%	▲4.5%	▲10.8%	▲34.0%	110.3%	▲28.3%	▲26.4%	▲35.0%	18.6%
恩納村	1.3%	▲17.2%	▲2.7%	▲18.4%	▲21.9%	49.3%	▲16.5%	▲9.9%	▲18.6%	9.1%
宜野座村	161.1%	▲38.2%	0.3%	▲50.3%	▲1.8%	12.3%	▲17.1%	▲40.5%	195.8%	13.8%
金武町	96.0%	32.7%	▲0.4%	1.7%	4.5%	34.4%	▲20.3%	▲10.8%	31.2%	15.6%
伊江村	▲100.0%	152.6%	91.7%	▲82.9%	▲9.6%	▲2.5%	-	172.9%	▲42.2%	▲16.1%
伊平屋村	▲100.0%	▲100.0%	-	861.7%	▲28.8%	80.8%	-	26.4%	-	-
伊是名村	696.1%	-	▲81.9%	▲4.4%	-	▲100.0%	-	-	▲100.0%	-
計	19.6%	▲7.3%	5.6%	▲3.3%	▲20.9%	72.6%	▲15.6%	▲9.1%	▲6.3%	24.3%

注：属性（性、年齢層）別来訪者数の集計について

属性（性・年齢層）別来訪者数は、位置情報データのうち、性年齢層の属性情報が紐づいているデータを元に拡大推計処理を行っているため、来訪者数が少ない市町村では、精度が低くなる可能性がある。なお、データの性質上、10歳代以下、70歳代以上の性年齢層は含まれない。また、端数処理の関係から、構成比の合計が100%とならない場合がある

注：市町村別前年増減率について

来訪者数（分析可能なサンプル数）が少ない地域においては、推計方法の都合上、極端な数値が算出される場合がある

属性（性、年齢層）別来訪者数構成比（市町村別（中部）、2025年7～9月期）

	男20歳代	男30歳代	男40歳代	男50歳代	男60歳代	女20歳代	女30歳代	女40歳代	女50歳代	女60歳代
宜野湾市	8.4%	12.3%	18.4%	14.3%	9.9%	9.4%	5.1%	7.9%	5.7%	8.5%
浦添市	11.0%	13.6%	18.3%	13.0%	7.8%	9.3%	6.6%	8.3%	4.4%	7.7%
沖縄市	9.1%	14.4%	15.6%	11.0%	6.2%	12.1%	8.4%	8.4%	6.3%	8.6%
うるま市	8.4%	10.6%	16.2%	15.4%	7.2%	11.3%	6.9%	10.2%	6.3%	7.5%
読谷村	7.8%	10.0%	16.4%	11.4%	9.0%	6.3%	8.8%	11.2%	7.1%	12.0%
嘉手納町	5.8%	11.3%	14.6%	14.2%	9.4%	11.2%	14.1%	7.1%	4.1%	8.1%
北谷町	9.2%	13.7%	15.3%	11.2%	6.8%	10.7%	9.1%	9.5%	5.2%	9.5%
北中城村	6.7%	16.4%	18.2%	12.7%	4.6%	9.4%	6.7%	7.3%	6.8%	11.2%
中城村	12.5%	16.1%	15.3%	9.6%	13.5%	11.8%	3.1%	5.2%	4.3%	8.5%
西原町	9.4%	13.0%	17.9%	17.9%	6.5%	9.6%	5.4%	6.3%	2.5%	11.5%
計	8.9%	12.9%	16.7%	12.8%	7.7%	10.0%	7.5%	8.8%	5.6%	9.1%

属性（性、年齢層）別来訪者数前年増減率（市町村別（中部）、2025年7～9月期）

	男20歳代	男30歳代	男40歳代	男50歳代	男60歳代	女20歳代	女30歳代	女40歳代	女50歳代	女60歳代
宜野湾市	▲21.8%	32.2%	3.5%	35.5%	10.8%	34.0%	▲17.1%	▲3.3%	▲3.1%	19.3%
浦添市	2.7%	46.5%	▲3.7%	▲3.1%	13.4%	34.6%	▲6.0%	11.1%	▲34.1%	16.8%
沖縄市	0.8%	37.4%	28.2%	28.6%	▲20.5%	149.9%	11.5%	7.0%	8.6%	65.2%
うるま市	▲29.0%	3.3%	▲20.6%	9.0%	▲15.0%	119.5%	1.7%	▲13.6%	0.8%	▲1.4%
読谷村	5.4%	▲34.5%	▲4.0%	22.2%	29.8%	38.8%	0.2%	▲1.3%	1.1%	67.3%
嘉手納町	▲18.7%	▲16.3%	4.0%	▲7.6%	▲13.1%	99.4%	70.7%	▲27.3%	▲30.3%	75.1%
北谷町	1.3%	▲0.2%	2.7%	▲6.2%	12.0%	61.9%	▲14.9%	2.4%	▲12.7%	20.2%
北中城村	▲18.0%	60.7%	26.9%	45.6%	▲47.1%	251.2%	▲10.6%	▲42.4%	▲1.6%	110.5%
中城村	52.4%	89.2%	7.4%	8.5%	2.2%	98.9%	▲71.9%	▲36.4%	9.8%	▲13.2%
西原町	67.8%	▲3.4%	1.5%	9.1%	25.3%	63.0%	12.5%	▲0.3%	▲52.0%	51.9%
計	▲6.2%	13.5%	1.2%	11.8%	▲0.4%	75.7%	▲5.1%	▲5.7%	▲8.6%	32.3%

注：属性（性、年齢層）別来訪者数の集計について

属性（性・年齢層）別来訪者数は、位置情報データのうち、性年齢層の属性情報が紐づいているデータを元に拡大推計処理を行っているため、来訪者数が少ない市町村では、精度が低くなる可能性がある。なお、データの性質上、10歳代以下、70歳代以上の性年齢層は含まれない。また、端数処理の関係から、構成比の合計が100%とならない場合がある

注：市町村別前年増減率について

来訪者数（分析可能なサンプル数）が少ない地域においては、推計方法の都合上、極端な数値が算出される場合がある

属性（性、年齢層）別来訪者数構成比（市町村別（南部）、2025年7～9月期）

	男20歳代	男30歳代	男40歳代	男50歳代	男60歳代	女20歳代	女30歳代	女40歳代	女50歳代	女60歳代
那覇市	9.0%	12.7%	17.6%	13.6%	8.2%	7.7%	6.7%	8.9%	6.5%	9.0%
糸満市	8.8%	16.2%	17.0%	11.7%	10.5%	6.9%	7.1%	7.3%	6.0%	8.7%
豊見城市	7.9%	15.4%	17.6%	13.3%	7.6%	7.5%	7.6%	9.3%	5.1%	8.6%
南城市	8.2%	14.5%	15.3%	11.0%	12.2%	8.4%	10.3%	8.0%	6.1%	6.2%
与那原町	8.6%	9.2%	19.6%	10.3%	12.1%	7.9%	8.1%	4.8%	5.3%	14.2%
南風原町	7.6%	12.4%	17.5%	9.0%	13.6%	7.5%	6.4%	14.1%	5.4%	6.5%
渡嘉敷村	8.1%	8.0%	13.6%	11.2%	12.5%	4.5%	8.7%	10.4%	15.9%	7.2%
座間味村	10.2%	10.6%	14.3%	20.3%	13.6%	2.8%	2.7%	9.8%	6.2%	9.4%
粟国村	0.0%	0.0%	48.6%	17.6%	0.0%	26.7%	0.0%	0.0%	0.0%	7.1%
渡名喜村	37.4%	0.0%	10.7%	11.3%	0.0%	10.9%	0.0%	0.0%	29.7%	0.0%
南大東村	0.0%	8.0%	28.2%	36.8%	2.8%	24.2%	0.0%	0.0%	0.0%	0.0%
北大東村	0.0%	0.0%	83.0%	17.0%	0.0%	0.0%	0.0%	0.0%	0.0%	0.0%
久米島町	3.2%	8.0%	8.6%	10.0%	10.5%	6.1%	11.7%	21.2%	12.9%	7.8%
八重瀬町	5.0%	25.4%	15.4%	10.6%	10.8%	5.5%	4.9%	11.5%	3.5%	7.4%
計	8.7%	13.4%	17.3%	13.2%	8.7%	7.6%	7.0%	9.1%	6.3%	8.7%

属性（性、年齢層）別来訪者数前年増減率（市町村別（南部）、2025年7～9月期）

	男20歳代	男30歳代	男40歳代	男50歳代	男60歳代	女20歳代	女30歳代	女40歳代	女50歳代	女60歳代
那覇市	14.4%	▲3.5%	▲1.2%	3.8%	▲3.4%	14.7%	▲18.7%	▲0.8%	7.5%	28.8%
糸満市	56.9%	17.7%	▲2.9%	▲28.8%	9.0%	▲24.2%	▲11.4%	▲22.5%	4.6%	35.6%
豊見城市	▲11.6%	12.8%	▲0.2%	12.8%	▲11.7%	▲3.6%	▲19.2%	▲7.4%	▲15.3%	12.1%
南城市	▲6.6%	3.3%	▲9.8%	▲20.3%	54.0%	▲13.0%	22.7%	▲22.2%	▲21.8%	▲31.9%
与那原町	▲10.9%	▲40.8%	47.2%	7.2%	77.8%	97.5%	51.8%	149.3%	▲61.4%	5.1%
南風原町	▲15.6%	▲5.1%	▲8.9%	▲44.1%	151.7%	▲35.8%	61.8%	342.1%	▲15.3%	11.9%
渡嘉敷村	154.4%	▲11.6%	▲24.9%	▲49.1%	28.4%	▲46.6%	2.0%	7.0%	317.5%	▲33.9%
座間味村	426.2%	▲19.3%	4.9%	28.7%	11.7%	▲61.3%	▲73.9%	88.7%	▲6.7%	▲12.5%
粟国村	-	-	-	-	-	-	-	-	-	-
渡名喜村	-	▲100.0%	▲74.9%	131.7%	▲100.0%	▲71.0%	-	▲100.0%	-	-
南大東村	▲100.0%	▲81.3%	-	677.0%	▲46.4%	▲16.3%	-	-	▲100.0%	▲100.0%
北大東村	▲100.0%	▲100.0%	49.7%	▲86.0%	▲100.0%	▲100.0%	-	-	▲100.0%	-
久米島町	65.7%	▲49.3%	▲54.5%	25.0%	70.3%	9.0%	99.6%	92.1%	23.0%	▲33.6%
八重瀬町	▲53.5%	123.7%	▲8.2%	▲42.2%	29.6%	▲6.6%	▲28.9%	65.7%	▲45.3%	127.6%
計	10.3%	0.7%	▲2.0%	▲1.0%	2.7%	4.7%	▲15.1%	0.8%	1.4%	21.8%

注：属性（性、年齢層）別来訪者数の集計について

属性（性・年齢層）別来訪者数は、位置情報データのうち、性年齢層の属性情報が紐づいているデータを元に拡大推計処理を行っているため、来訪者数が少ない市町村では、精度が低くなる可能性がある。なお、データの性質上、10歳代以下、70歳代以上の性年齢層は含まれない。また、端数処理の関係から、構成比の合計が100%とならない場合がある

注：市町村別前年増減率について

来訪者数（分析可能なサンプル数）が少ない地域においては、推計方法の都合上、極端な数値が算出される場合がある

属性（性、年齢層）別来訪者数構成比（市町村別（離島）、2025年7～9月期）

	男20歳代	男30歳代	男40歳代	男50歳代	男60歳代	女20歳代	女30歳代	女40歳代	女50歳代	女60歳代
石垣市	8.2%	13.0%	12.6%	13.3%	9.7%	9.0%	8.8%	10.5%	6.5%	8.4%
宮古島市	8.6%	9.0%	13.4%	12.0%	12.3%	8.2%	8.5%	9.7%	8.6%	9.6%
多良間村	0.0%	0.0%	32.7%	44.4%	9.3%	0.0%	4.3%	0.0%	9.3%	0.0%
竹富町	9.3%	9.6%	14.0%	11.4%	7.9%	8.5%	8.2%	9.2%	11.2%	10.7%
与那国町	7.0%	3.5%	30.6%	15.7%	6.2%	4.6%	5.5%	9.4%	1.1%	16.4%
計	8.5%	10.8%	13.3%	12.6%	10.5%	8.6%	8.5%	10.0%	7.9%	9.3%

属性（性、年齢層）別来訪者数前年増減率（市町村別（離島）、2025年7～9月期）

	男20歳代	男30歳代	男40歳代	男50歳代	男60歳代	女20歳代	女30歳代	女40歳代	女50歳代	女60歳代
石垣市	3.1%	▲11.9%	▲22.8%	▲3.5%	▲6.6%	15.7%	▲3.7%	18.6%	▲8.3%	▲5.7%
宮古島市	2.9%	▲37.5%	▲13.0%	▲4.4%	30.9%	51.5%	6.4%	▲0.6%	7.2%	35.6%
多良間村	▲100.0%	-	333.9%	73.0%	▲9.6%	-	-	-	-	-
竹富町	32.1%	▲51.7%	▲13.6%	▲25.6%	▲30.9%	▲13.1%	▲21.6%	▲12.3%	9.4%	75.6%
与那国町	▲31.2%	30.9%	128.2%	▲23.6%	12.1%	▲69.8%	▲74.3%	1.0%	-	1074.8%
計	5.3%	▲28.3%	▲16.3%	▲7.0%	4.7%	20.3%	▲4.2%	6.1%	1.4%	19.5%

注：属性（性、年齢層）別来訪者数の集計について

属性（性・年齢層）別来訪者数は、位置情報データのうち、性年齢層の属性情報が紐づいているデータを元に拡大推計処理を行っているため、来訪者数が少ない市町村では、精度が低くなる可能性がある。なお、データの性質上、10歳代以下、70歳代以上の性年齢層は含まれない。また、端数処理の関係から、構成比の合計が100%とならない場合がある

注：市町村別前年増減率について

来訪者数（分析可能なサンプル数）が少ない地域においては、推計方法の都合上、極端な数値が算出される場合がある

発地（地域ブロック）× 属性（性、年齢層）別来訪者数構成比（沖縄県、2025年7～9月期）

	男20歳代	男30歳代	男40歳代	男50歳代	男60歳代	女20歳代	女30歳代	女40歳代	女50歳代	女60歳代	計
北海道・東北	7.8%	12.9%	9.8%	18.9%	12.5%	6.1%	8.3%	7.0%	5.1%	11.6%	100.0%
関東	8.5%	13.2%	17.0%	11.9%	7.9%	8.9%	7.9%	10.2%	6.1%	8.4%	100.0%
北陸・甲信	12.7%	12.5%	12.5%	16.3%	8.7%	15.7%	4.2%	5.5%	4.5%	7.4%	100.0%
東海	8.7%	10.3%	17.1%	14.4%	7.3%	8.6%	9.4%	8.2%	6.0%	10.0%	100.0%
近畿	9.9%	10.3%	15.9%	10.5%	7.3%	8.5%	8.7%	11.6%	8.0%	9.4%	100.0%
中国・四国	7.4%	15.5%	16.4%	14.0%	5.8%	11.2%	4.8%	7.7%	4.4%	12.7%	100.0%
九州	7.8%	16.4%	19.6%	12.0%	10.1%	7.0%	6.4%	6.4%	5.9%	8.4%	100.0%
計	8.7%	13.0%	16.8%	12.4%	8.2%	8.6%	7.7%	9.3%	6.3%	9.0%	100.0%

発地（地域ブロック）× 属性（性、年齢層）別来訪者数前年増減率（沖縄県、2025年7～9月期）

	男20歳代	男30歳代	男40歳代	男50歳代	男60歳代	女20歳代	女30歳代	女40歳代	女50歳代	女60歳代	計
北海道・東北	22.1%	▲22.8%	▲30.7%	17.2%	▲14.3%	139.3%	▲4.5%	▲26.8%	▲5.9%	39.6%	▲1.0%
関東	2.2%	▲8.2%	▲3.4%	▲3.5%	5.9%	31.4%	▲19.2%	3.4%	▲16.4%	27.9%	▲0.5%
北陸・甲信	190.9%	15.8%	▲23.5%	33.6%	96.5%	77.6%	▲36.0%	▲69.7%	▲11.1%	▲31.3%	3.2%
東海	▲0.4%	0.5%	▲0.4%	11.2%	▲5.1%	124.2%	7.1%	▲10.1%	▲3.8%	25.3%	6.8%
近畿	30.8%	▲31.1%	1.0%	▲4.4%	▲18.1%	15.0%	▲4.3%	23.6%	2.2%	7.6%	▲0.9%
中国・四国	▲6.0%	46.0%	6.8%	1.2%	▲50.0%	23.0%	3.5%	▲41.5%	▲10.4%	43.9%	▲1.0%
九州	▲9.3%	45.4%	8.1%	▲3.0%	10.3%	11.2%	▲14.0%	▲3.2%	69.6%	39.7%	11.4%
計	7.3%	▲2.9%	▲1.2%	0.3%	▲2.9%	33.4%	▲11.9%	▲2.5%	▲2.4%	24.3%	2.1%

注：属性（性、年齢層）別来訪者数の集計について

属性（性・年齢層）別来訪者数は、位置情報データのうち、性年齢層の属性情報が紐づいているデータを元に拡大推計処理を行っている。なお、データの性質上、10歳代以下、70歳代以上の性年齢層は含まれない。また、端数処理の関係から、構成比の合計が100%とならない場合がある

国内観光客
行動歴分析レポート
2025年7～9月期

3. 観光スポット分析

観光スポット別で最も来訪者数が多かったのは「国際通り周辺」で、以下「海洋博公園・美ら海水族館周辺」「松山 1 丁目」と続く。前年との比較では、113スポットのうち67スポットで前年を上回った。特に、下図中の来訪者数上位30スポットのうち、「松山 1 丁目」「平和通り・むつみ橋通り」「久茂地 2 丁目」など那覇市中心部のスポットで前年増減率 + 10%以上の大きな増加がみられる。一方、「国際通り周辺」「海洋博公園・美ら海水族館周辺」では減少した。

観光スポット別来訪者数（今期上位30スポット）

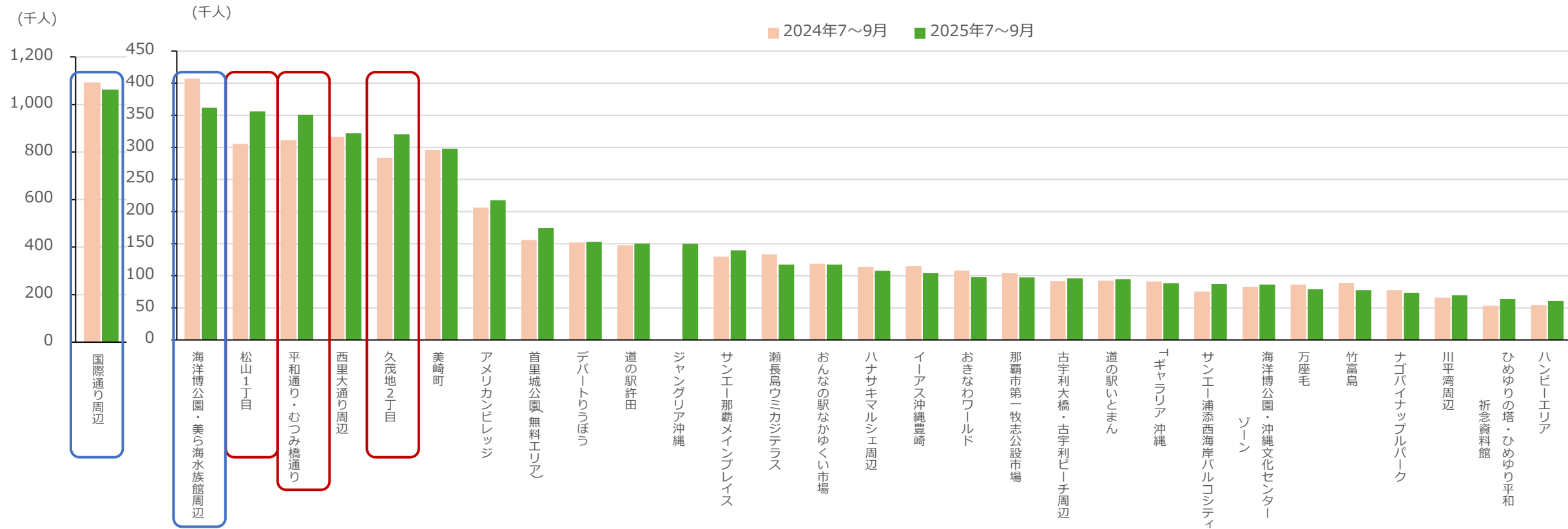

注：観光スポット別来訪者数のカウントについて

来訪者数は 1 日・1 スポット単位で集計しこの延べ数を掲載している。このため、同一スポット内に 2 日間滞在した場合、月間・四半期の来訪者数は 2 カウントとなる

観光スポット別来訪者数

観光スポット	所在地	来訪者数（人）		
		2025年7～9月	2024年7～9月	前年増減率
海洋博公園・美ら海水族館周辺	本部町	361,840	407,147	▲11.1%
道の駅許田	名護市	150,255	147,607	1.8%
ジャングリア沖縄	今帰仁村	149,687	0	-
おんなの駅なかゆくい市場	恩納村	117,320	118,813	▲1.3%
ハナサキマルシェ周辺	本部町	107,846	113,930	▲5.3%
古宇利大橋・古宇利ビーチ周辺	今帰仁村	95,929	91,591	4.7%
海洋博公園・沖縄文化センターゾーン	本部町	86,229	82,877	4.0%
万座毛	恩納村	78,763	86,305	▲8.7%
ナゴパイナップルパーク	名護市	72,987	77,587	▲5.9%
古宇利オーシャンタワー	今帰仁村	37,575	42,041	▲10.6%
名護市営市場・みどり街周辺	名護市	32,995	23,546	40.1%
パレスインムーンビーチ	恩納村	32,682	39,694	▲17.7%
瀬底ビーチ	本部町	28,787	30,985	▲7.1%
琉球村	恩納村	28,515	28,579	▲0.2%
真栄田岬	恩納村	27,838	34,682	▲19.7%
道の駅ゆいゆい国頭	国頭村	26,272	24,822	5.8%
ハートロック周辺	今帰仁村	24,150	18,186	32.8%
今帰仁城跡	今帰仁村	23,012	24,461	▲5.9%
道の駅おおぎみ・やんばるの森ビジターセンター	大宜味村	18,920	16,680	13.4%
OKINAWAフルーツランド	名護市	18,534	17,359	6.8%

観光スポット	所在地	来訪者数（人）		
		2025年7～9月	2024年7～9月	前年増減率
21世紀の森公園	名護市	14,393	9,438	52.5%
ネオパークオキナワ	名護市	14,066	13,246	6.2%
道の駅ぎのざ	宜野座村	8,705	10,422	▲16.5%
海中展望塔(ブセナ海中公園)	名護市	8,509	6,197	37.3%
羽地の駅	名護市	7,886	10,202	▲22.7%
道の駅 サンライズひがし	東村	7,087	6,267	13.1%
道の駅やんばるパイナップルの丘安波	国頭村	6,765	6,140	10.2%
万国津梁館	名護市	5,091	2,591	96.5%
今帰仁の駅そーれ	今帰仁村	2,777	2,940	▲5.5%
海洋博公園・熱帯亜熱帯環境ゾーン	本部町	1,942	1,804	7.6%

注：観光スポット別来訪者数のカウントについて

来訪者数は1日・1スポット単位で集計しこの延べ数を掲載している。このため、同一スポット内に2日間滞在した場合、月間・四半期の来訪者数は2カウントとなる

観光スポット別来訪者数

観光スポット	所在地	来訪者数（人）		
		2025年7～9月	2024年7～9月	前年増減率
アメリカンビレッジ	北谷町	217,791	205,974	5.7%
サンエー浦添西海岸パルコシティ	浦添市	86,929	75,403	15.3%
ハンビーエリア	北谷町	60,841	54,368	11.9%
道の駅かでな	嘉手納町	51,018	49,824	2.4%
海中道路	うるま市	43,859	42,681	2.8%
北谷運動公園エリア	北谷町	38,710	25,455	52.1%
アラハビーチ	北谷町	34,161	17,432	96.0%
海の駅あやはし館	うるま市	30,845	30,536	1.0%
御菓子御殿読谷本店	読谷村	29,645	26,952	10.0%
コザ運動公園	沖縄市	29,470	11,503	156.2%
果報バンタ・ぬちまーす観光製塩ファクトリー	うるま市	29,401	26,153	12.4%
残波ビーチ	読谷村	29,093	20,667	40.8%
沖縄アリーナ	沖縄市	28,158	5,500	412.0%
やちむんの里	読谷村	25,569	31,717	▲19.4%
沖縄コンベンションセンター	宜野湾市	24,693	26,492	▲6.8%
残波岬(残波岬公園)	読谷村	24,089	21,563	11.7%
うるマルシェ	うるま市	22,322	24,212	▲7.8%
中央パークアベニュー	沖縄市	21,714	20,414	6.4%
沖縄県総合運動公園	沖縄市	20,186	11,324	78.3%
タピック県総ひやごんスタジアム	沖縄市	17,583	4,209	317.7%

観光スポット	所在地	来訪者数（人）		
		2025年7～9月	2024年7～9月	前年増減率
むら咲むら	読谷村	17,313	20,582	▲15.9%
ぎのわん海浜公園	宜野湾市	15,317	12,322	24.3%
ぎのわんトロピカルビーチ	宜野湾市	15,253	11,182	36.4%
ジオスの丘	うるま市	11,702	14,600	▲19.8%
沖縄こどもの国	沖縄市	11,599	15,962	▲27.3%
コザ・ゲート通り	沖縄市	11,432	8,928	28.0%
コザミュージックタウン	沖縄市	8,939	6,779	31.9%
東南植物楽園	沖縄市	8,610	8,631	▲0.2%
座喜味城跡	読谷村	8,501	6,690	27.1%
中城城跡	中城村	8,227	8,278	▲0.6%
道の駅喜名番所	読谷村	4,310	1,100	291.8%
勝連城跡	うるま市	3,153	3,989	▲21.0%
ANA SPORTS PARK浦添	浦添市	1,231	785	56.8%
中村家住宅	北中城村	1,063	890	19.4%

注：観光スポット別来訪者数のカウントについて

来訪者数は1日・1スポット単位で集計しこの延べ数を掲載している。このため、同一スポット内に2日間滞在した場合、月間・四半期の来訪者数は2カウントとなる

観光スポット別来訪者数

観光スポット	所在地	来訪者数（人）		
		2025年7～9月	2024年7～9月	前年増減率
国際通り周辺	那覇市	1,060,159	1,090,587	▲2.8%
松山 1 丁目	那覇市	356,086	305,240	16.7%
平和通り・むつみ橋通り	那覇市	350,920	311,387	12.7%
久茂地 2 丁目	那覇市	320,418	283,718	12.9%
首里城公園(無料エリア)	那覇市	174,327	155,819	11.9%
デパートりうぼう	那覇市	152,870	151,758	0.7%
サンエー那覇メインプレイス	那覇市	139,638	129,692	7.7%
瀬長島ウミカジテラス	豊見城市	117,421	133,471	▲12.0%
イーアス沖縄豊崎	豊見城市	103,884	115,012	▲9.7%
おきなわワールド	南城市	97,756	107,965	▲9.5%
那覇市第一牧志公設市場	那覇市	97,477	103,875	▲6.2%
道の駅いとまん	糸満市	94,740	92,219	2.7%
Tギャラリー 沖縄	那覇市	88,397	90,960	▲2.8%
ひめゆりの塔・ひめゆり平和祈念資料館	糸満市	63,922	53,240	20.1%
首里城公園(有料エリア)	那覇市	60,326	61,081	▲1.2%
沖縄アウトレットモール あしびなー	豊見城市	53,716	60,526	▲11.3%
奥武山総合運動公園	那覇市	50,661	26,759	89.3%
DMMかりゆし水族館	豊見城市	49,671	66,364	▲25.2%
瀬長島	豊見城市	48,602	50,959	▲4.6%
栄町市場	那覇市	45,698	43,372	5.4%

観光スポット	所在地	来訪者数（人）		
		2025年7～9月	2024年7～9月	前年増減率
平和祈念公園	糸満市	42,338	35,137	20.5%
波の上ビーチ	那覇市	35,867	27,229	31.7%
イーフ通り・ビーチ通り	久米島町	34,232	33,072	3.5%
琉球ガラス村	糸満市	32,220	35,820	▲10.1%
がんじゅう駅・南城	南城市	31,501	32,842	▲4.1%
道の駅豊崎	豊見城市	29,964	33,433	▲10.4%
イオン南風原ショッピングセンター	南風原町	23,197	18,328	26.6%
沖縄県立博物館・美術館	那覇市	21,003	19,751	6.3%
豊崎海浜公園・豊崎美らSUNビーチ	豊見城市	20,246	23,629	▲14.3%
斎場御嶽 / 緑の館・セーファ	南城市	19,522	22,942	▲14.9%
波上宮	那覇市	18,015	23,156	▲22.2%
旧海軍司令部壕	豊見城市	16,136	13,674	18.0%
知念岬公園	南城市	7,794	7,962	▲2.1%
南の駅やえせ	八重瀬町	6,581	8,602	▲23.5%
識名園	那覇市	4,021	2,648	51.9%
おきなわ工芸の杜	豊見城市	3,290	924	256.1%

注：観光スポット別来訪者数のカウントについて

来訪者数は 1 日・1 スポット単位で集計しこの延べ数を掲載している。このため、同一スポット内に 2 日間滞在した場合、月間・四半期の来訪者数は 2 カウントとなる

観光スポット別来訪者数

観光スポット	所在地	来訪者数（人）		
		2025年7～9月	2024年7～9月	前年増減率
西里大通り周辺	宮古島市	322,224	316,270	1.9%
美崎町	石垣市	297,872	295,704	0.7%
竹富島	竹富町	77,538	88,880	▲12.8%
川平湾周辺	石垣市	69,447	66,020	5.2%
与那覇前浜ビーチ	宮古島市	51,593	47,746	8.1%
17END・通り池周辺	宮古島市	50,120	46,978	6.7%
雪塩ミュージアム	宮古島市	34,799	28,353	22.7%
小浜島	竹富町	28,977	34,893	▲17.0%
石垣島鍾乳洞	石垣市	22,782	22,550	1.0%
白保集落	石垣市	22,024	29,567	▲25.5%
波照間島	竹富町	19,254	28,320	▲32.0%
パイナガミビーチ	宮古島市	16,699	7,646	118.4%
バンナ公園	石垣市	15,093	15,465	▲2.4%

注：観光スポット別来訪者数のカウントについて

来訪者数は1日・1スポット単位で集計しこの延べ数を掲載している。このため、同一スポット内に2日間滞在した場合、月間・四半期の来訪者数は2カウントとなる

北部では、恩納村の海岸沿いリゾートエリア、本部半島西側の海岸沿い（海洋博公園、崎本部など）が来訪者数の多いエリアとなる。前年との比較では、ジャングリア沖縄周辺で来訪者数が増加し、本部町や恩納村の一部海岸沿いでは減少している。

期間来訪者数

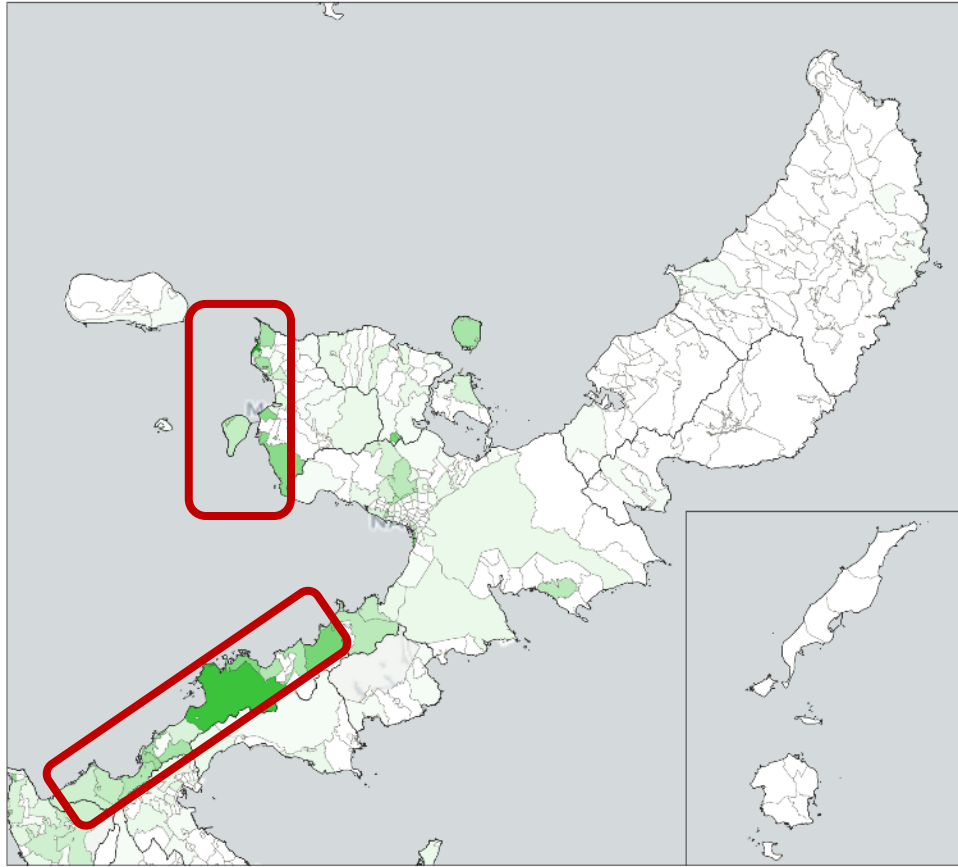

期間来訪者数前年差

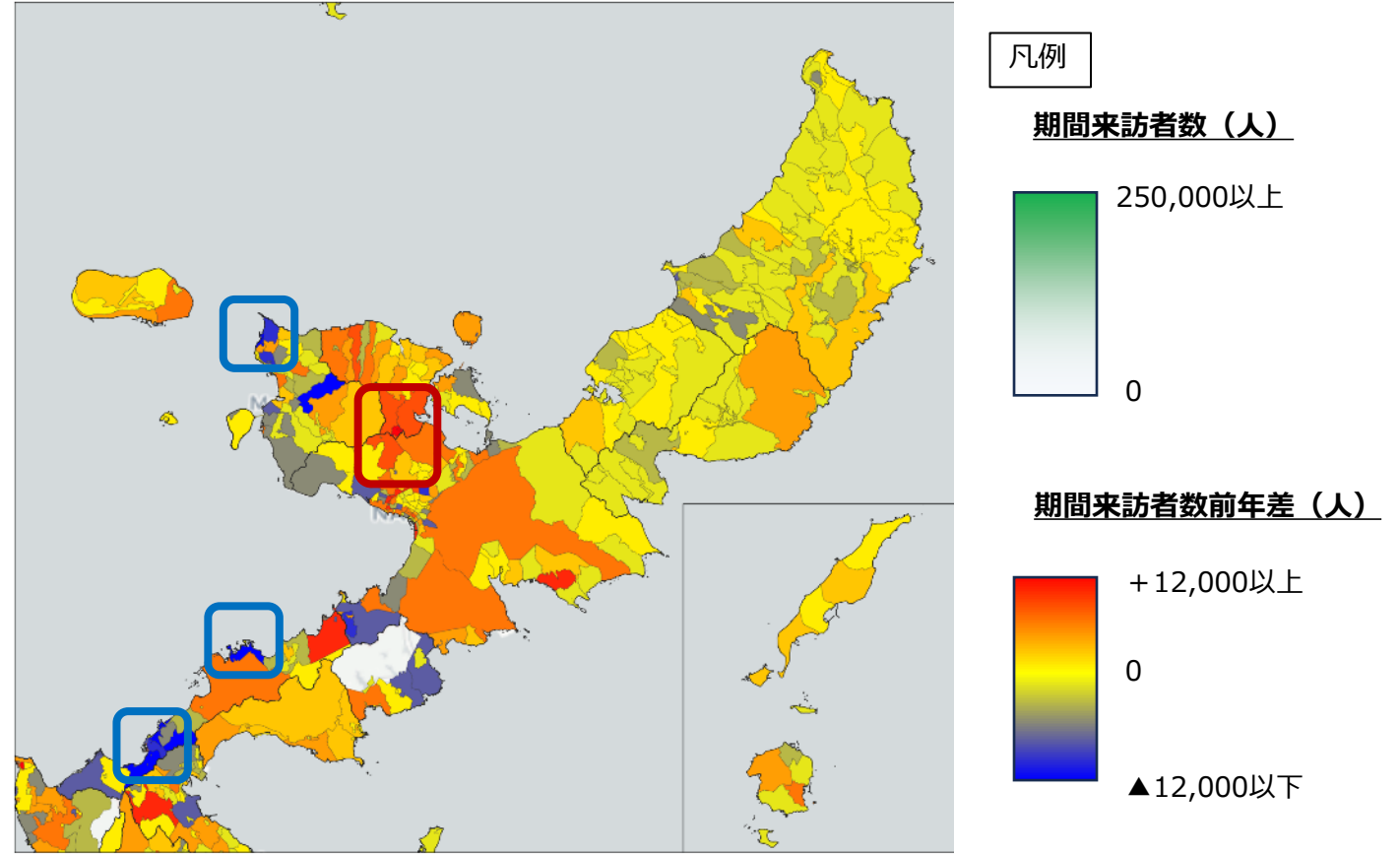

中部では国道58号沿いや読谷村リゾートエリアが来訪者の多いエリアとなる。前年との比較では、大規模なライブイベントなどが開催された沖縄アリーナの周辺や北谷町、宜野湾市の国道沿いなどで来訪者数が増加している。

期間来訪者数

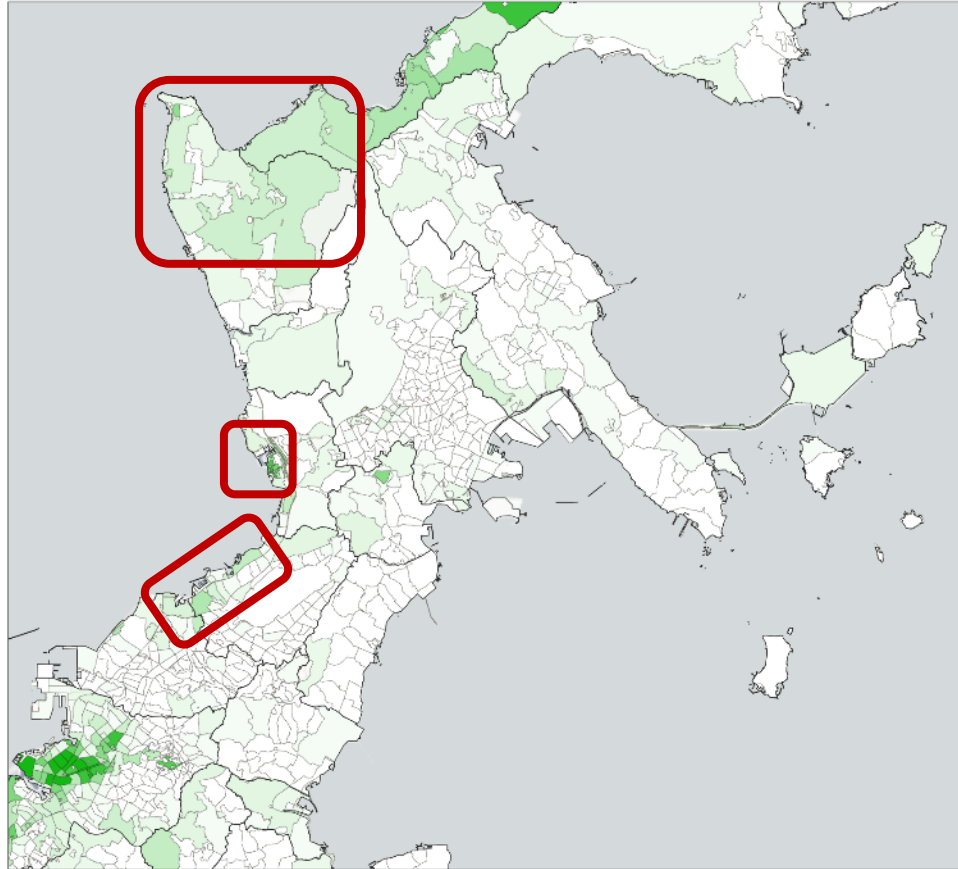

期間来訪者数前年差

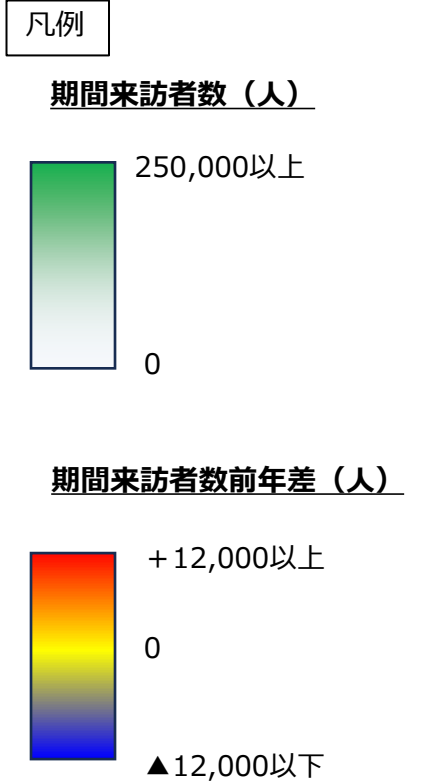
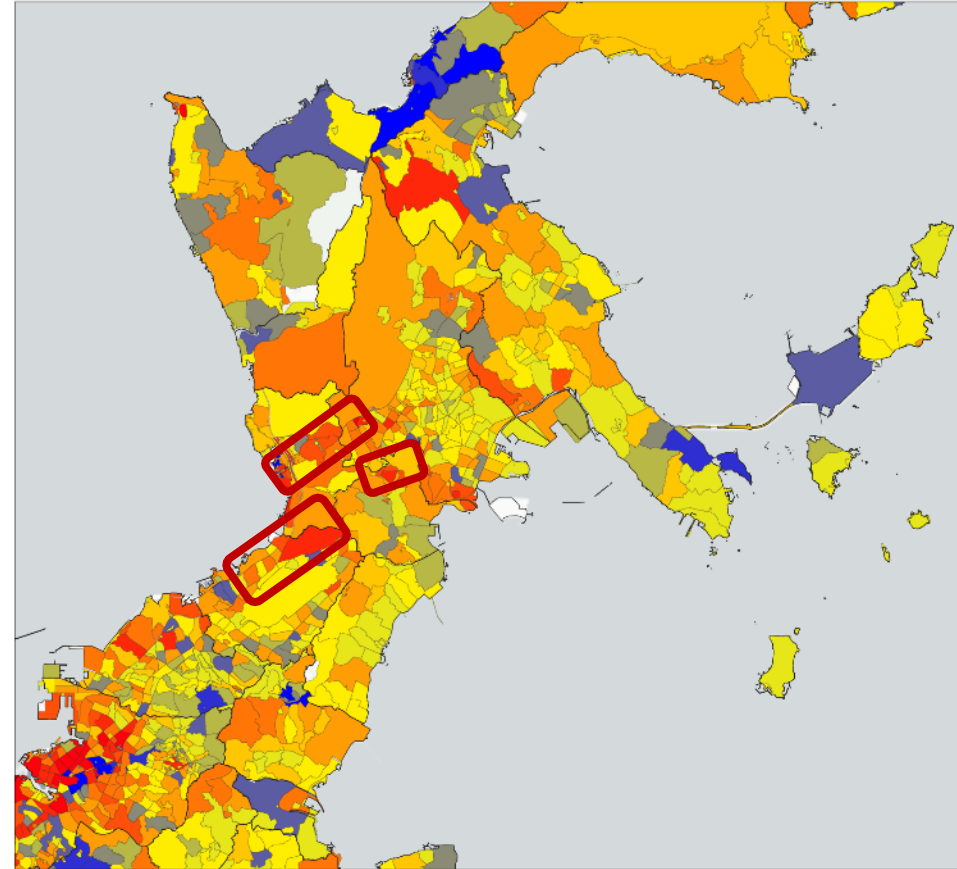

南部では、那覇市的那覇空港～中心市街地～首里のエリア、豊見城市豊崎などで来訪者数が多い。前年との比較では、那覇市街地の北部や、スポーツイベントが行われた奥武山総合運動公園などで来訪者数が前年から増加している。

期間来訪者数

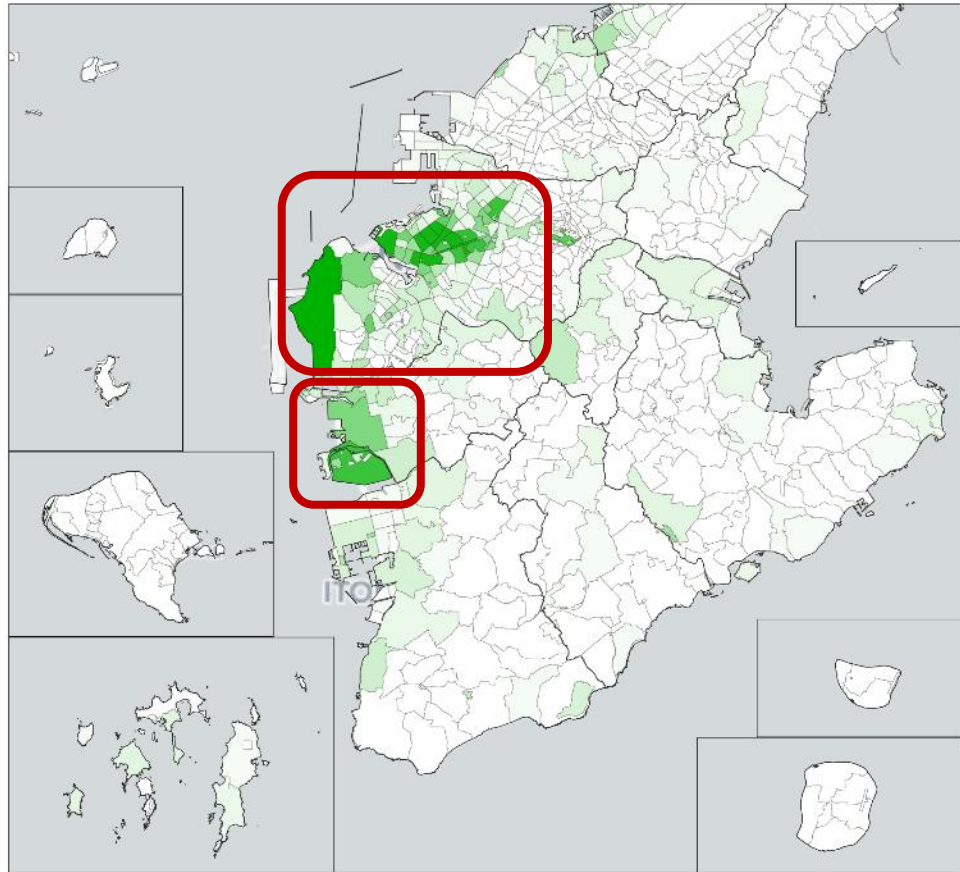

期間来訪者数前年差

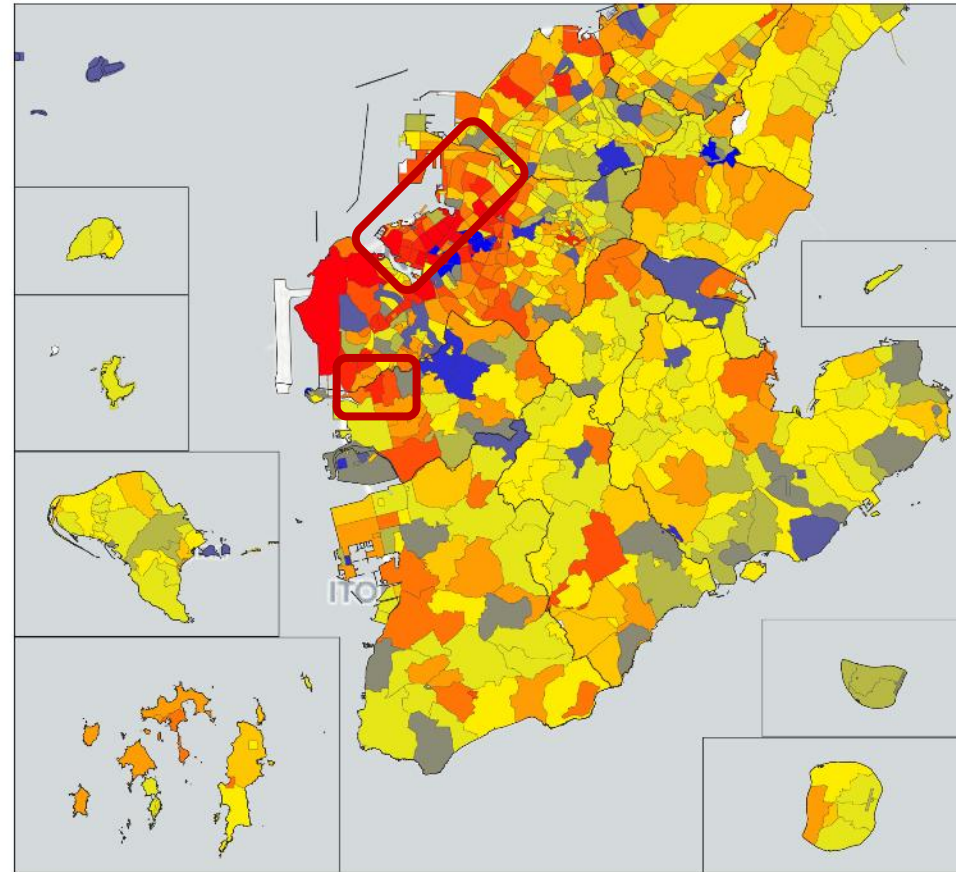

凡例

期間来訪者数（人）

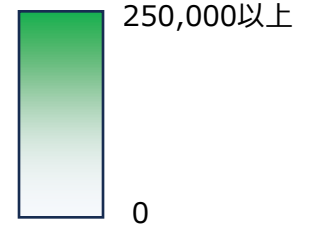

期間来訪者数前年差（人）

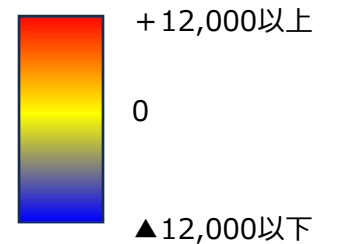

離島では、宮古島市や石垣市の中心市街地で特に来訪者数が多い。宮古島市では、市街地を中心に広い範囲で来訪者数が前年から増加した。一方、竹富島や波照間島などを中心に、竹富町では来訪者数が減少したスポットが多い。

期間来訪者数

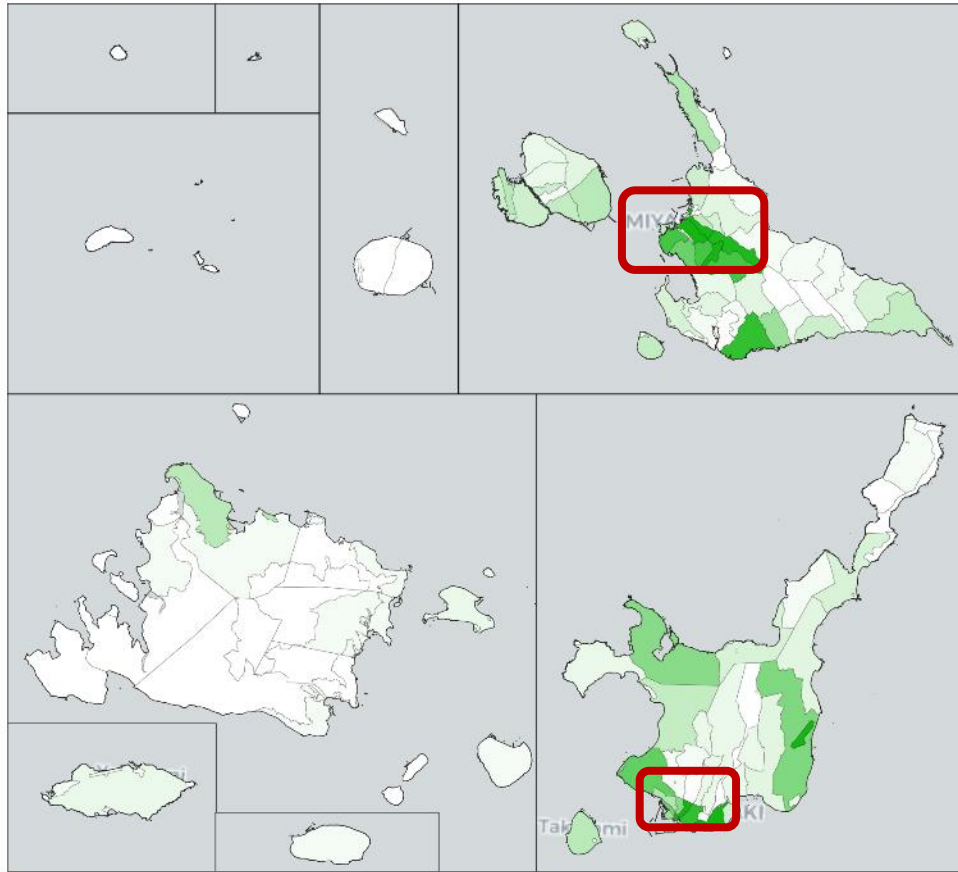

期間来訪者数前年差

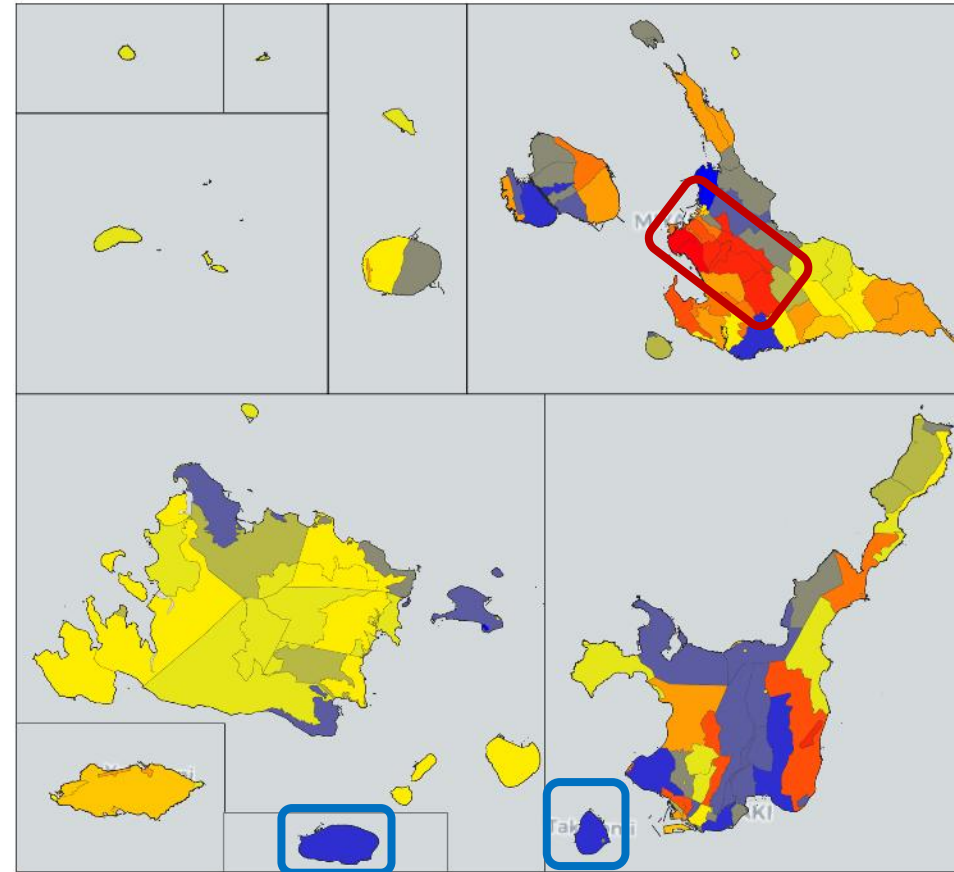

凡例

期間来訪者数（人）

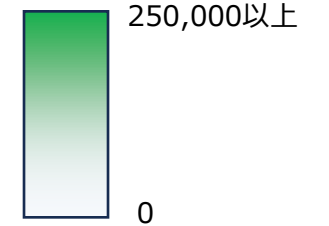

期間来訪者数前年差（人）

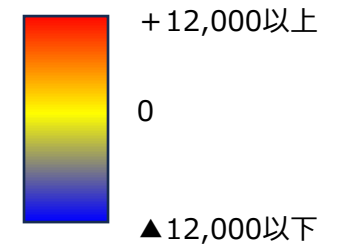

期間来訪者数（2025年7～9月期、20歳代）

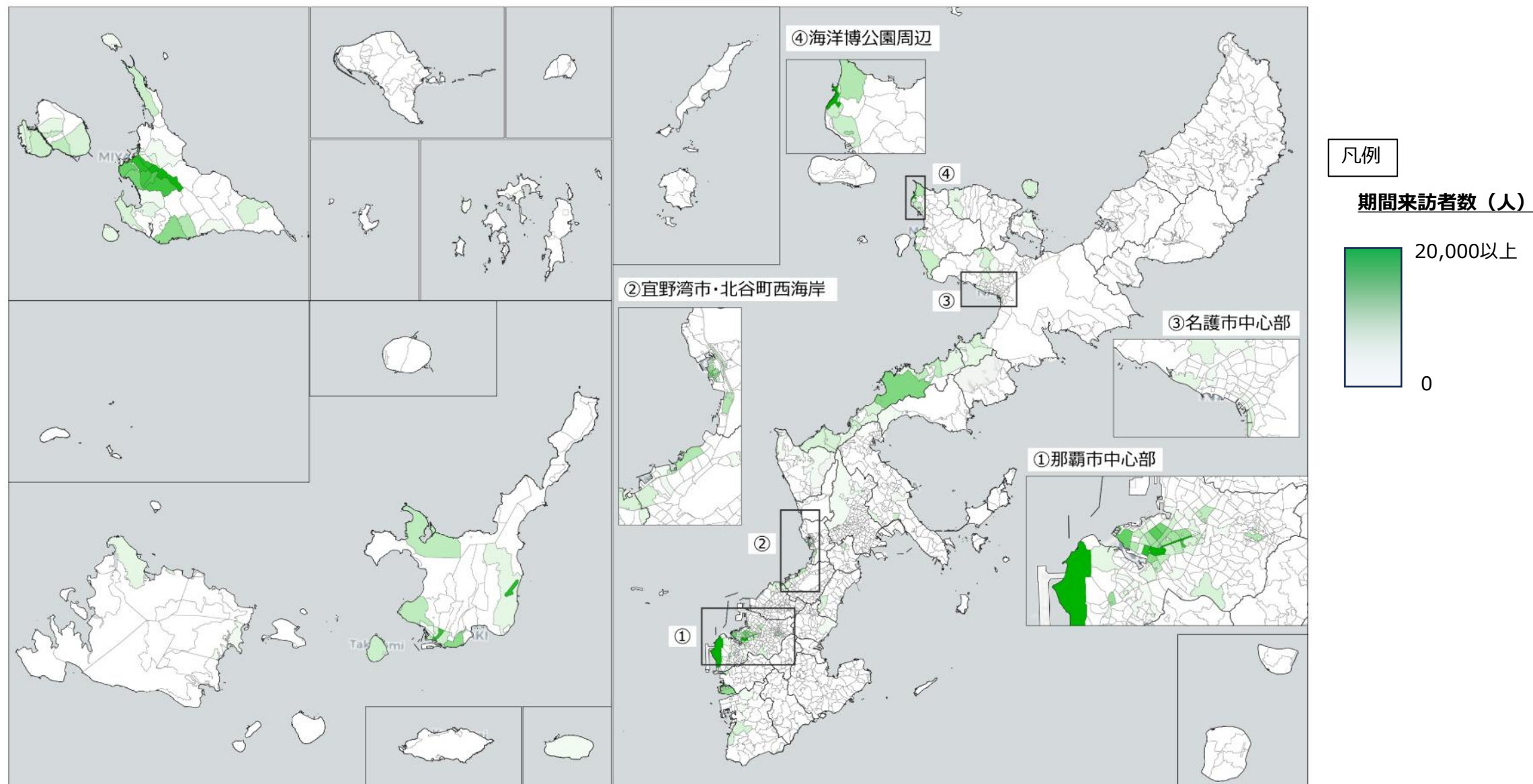

期間来訪者数（2025年7～9月期、30・40歳代）

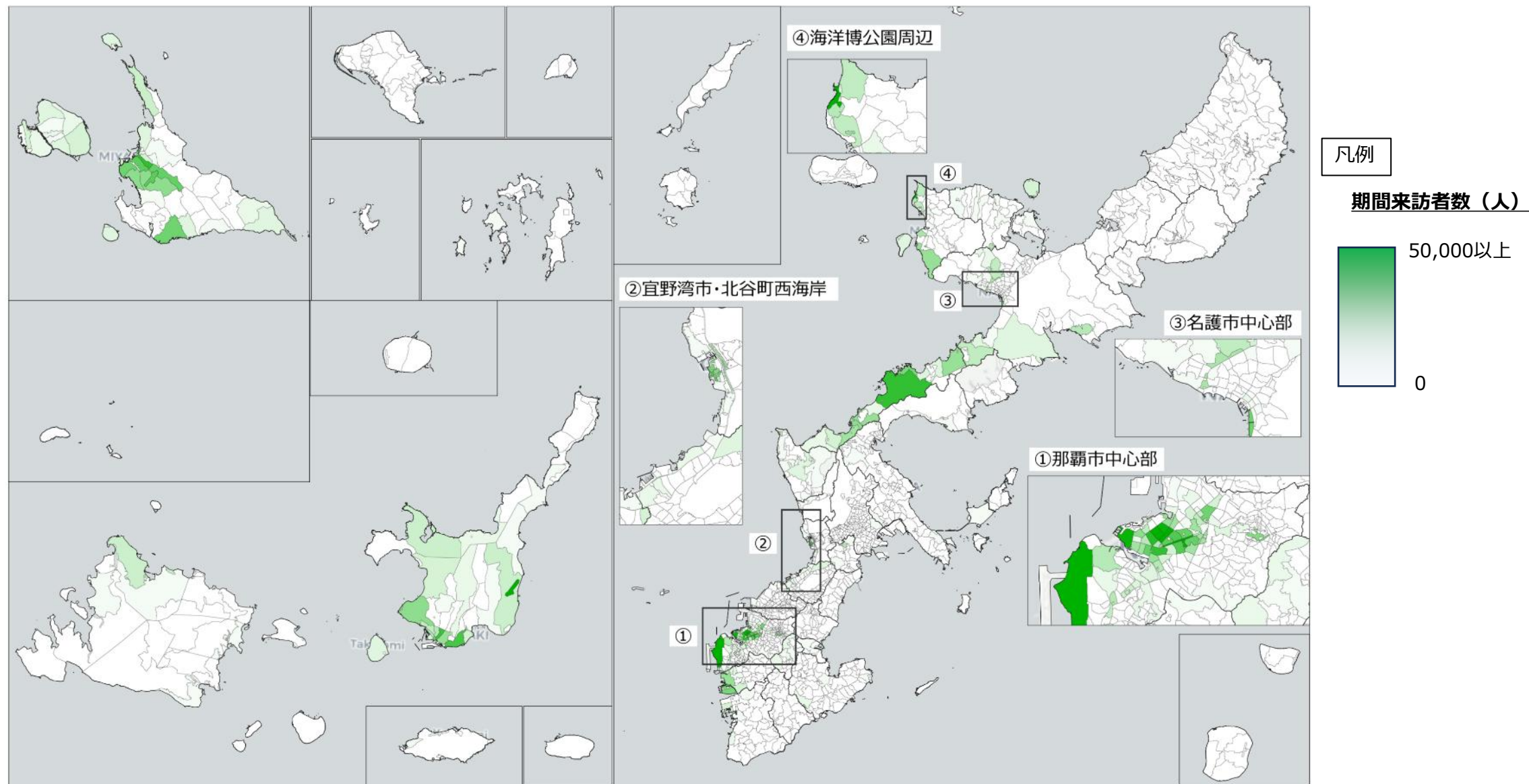

期間来訪者数（2025年7～9月期、50・60歳代）

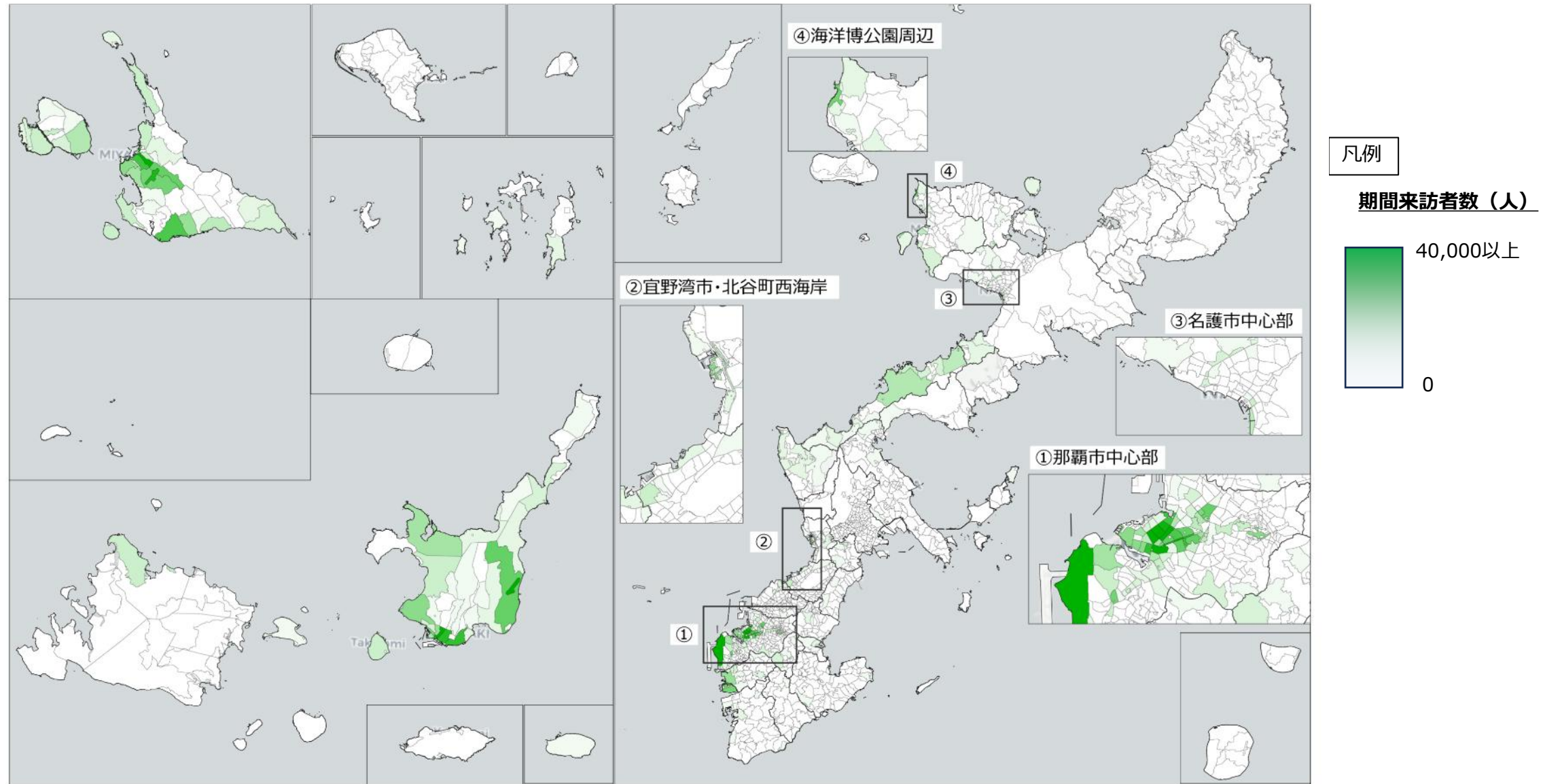

期間来訪者数（2025年7～9月期、関東）

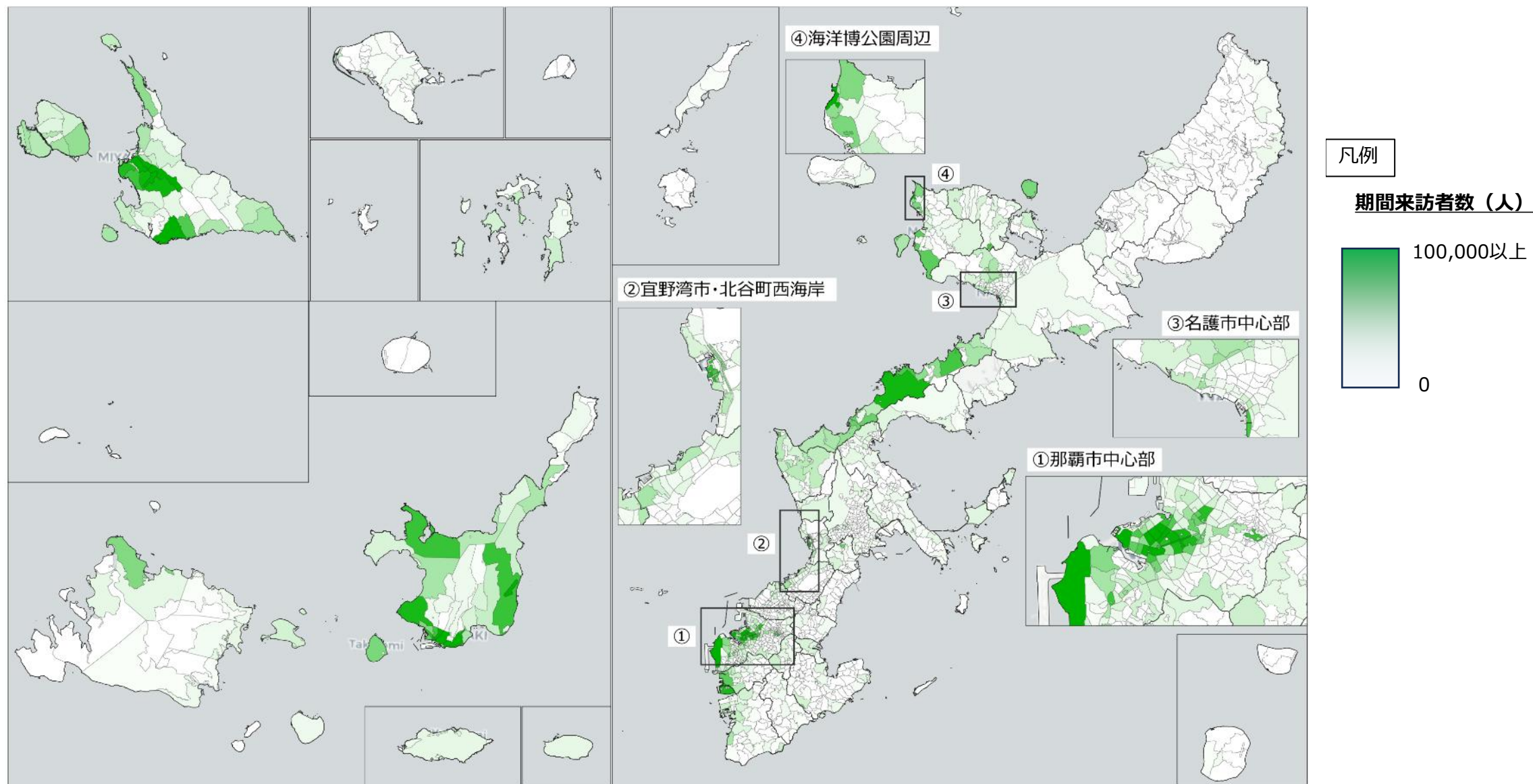

期間来訪者数（2025年7～9月期、近畿）

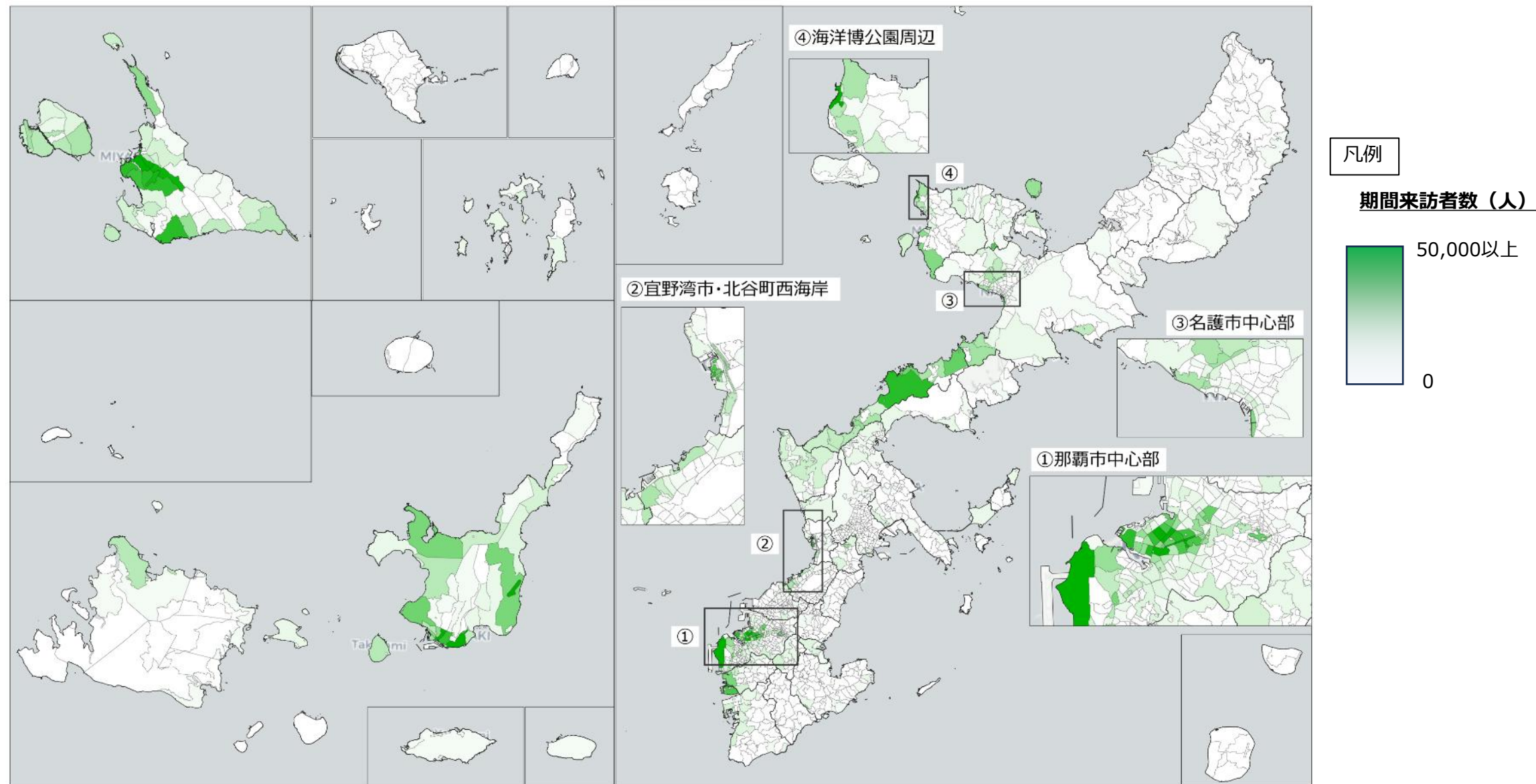

期間来訪者数（2025年7～9月期、九州）

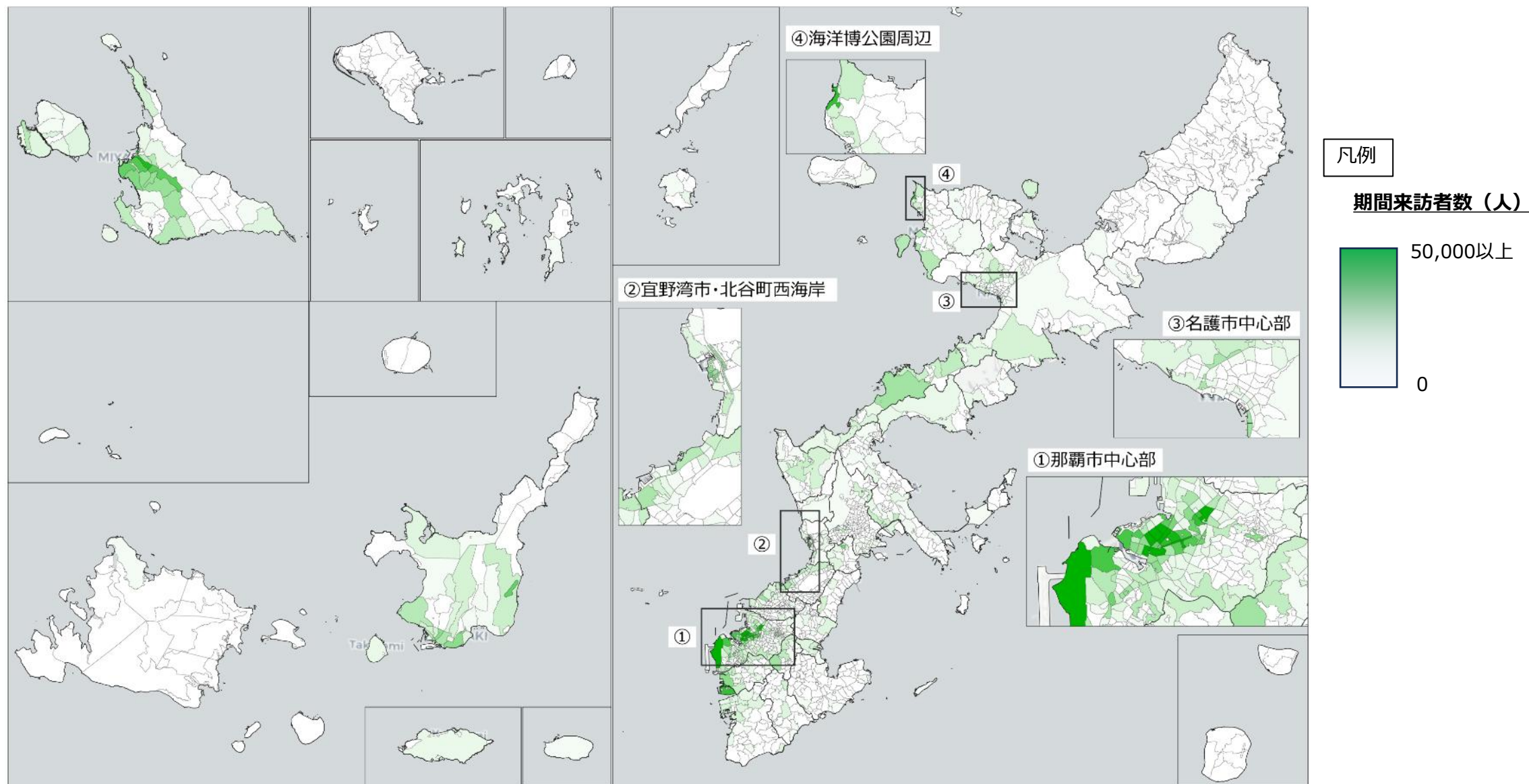

属性（性、年齢）別観光スポット来訪者数ランキング（上位10スポット）

男20歳代

順位	観光スポット	来訪者数 (人)	前年増減率
1	国際通り周辺	115,836	17.1%
2	西里大通り周辺	11,074	▲59.6%
3	海洋博公園・美ら海水族館周辺	10,797	▲68.3%
4	美崎町	9,932	▲51.7%
5	平和通り・むつみ橋通り	9,017	▲71.2%
6	アメリカンビレッジ	7,654	▲55.7%
7	松山1丁目	6,888	▲73.6%
8	久茂地2丁目	5,461	▲75.3%
9	ナゴパインアップルパーク	4,329	▲42.3%
10	ハナサキマルシェ周辺	4,228	15.1%

男30歳代

順位	観光スポット	来訪者数 (人)	前年増減率
1	国際通り周辺	145,648	▲6.4%
2	海洋博公園・美ら海水族館周辺	23,823	▲58.6%
3	平和通り・むつみ橋通り	23,592	▲44.2%
4	松山1丁目	20,577	▲50.2%
5	西里大通り周辺	11,847	▲69.9%
6	道の駅許田	9,728	▲61.1%
7	美崎町	8,892	▲79.3%
8	久茂地2丁目	8,838	▲77.5%
9	アメリカンビレッジ	7,695	▲71.5%
10	ハナサキマルシェ周辺	6,828	▲59.3%

男40歳代

順位	観光スポット	来訪者数 (人)	前年増減率
1	国際通り周辺	170,263	▲10.2%
2	久茂地2丁目	23,386	▲54.7%
3	松山1丁目	20,662	▲69.6%
4	海洋博公園・美ら海水族館周辺	16,108	▲77.2%
5	平和通り・むつみ橋通り	15,494	▲66.9%
6	首里城公園(無料エリア)	9,983	▲64.0%
7	西里大通り周辺	7,850	▲83.7%
8	道の駅許田	7,679	▲71.6%
9	道の駅いとまん	6,457	▲52.3%
10	デパートりうぼう	5,614	▲69.4%

男50歳代

順位	観光スポット	来訪者数 (人)	前年増減率
1	国際通り周辺	124,116	▲15.2%
2	松山1丁目	17,727	▲56.8%
3	久茂地2丁目	14,293	▲71.7%
4	平和通り・むつみ橋通り	12,066	▲70.5%
5	美崎町	11,507	▲72.3%
6	海洋博公園・美ら海水族館周辺	10,234	▲72.8%
7	サンエー那覇メインプレイス	9,905	▲52.8%
8	デパートりうぼう	9,238	▲50.4%
9	瀬長島ウミカジテラス	8,829	▲34.7%
10	西里大通り周辺	7,654	▲82.1%

男60歳代

順位	観光スポット	来訪者数 (人)	前年増減率
1	国際通り周辺	72,459	▲19.8%
2	松山1丁目	22,077	▲8.5%
3	西里大通り周辺	19,419	▲34.9%
4	久茂地2丁目	11,379	▲52.6%
5	美崎町	10,268	▲63.9%
6	平和通り・むつみ橋通り	7,515	▲66.0%
7	サンエー那覇メインプレイス	7,397	▲47.4%
8	道の駅いとまん	5,870	▲22.7%
9	デパートりうぼう	5,332	▲55.8%
10	那覇市第一牧志公設市場	4,424	▲56.9%

注：観光スポット別来訪者数構成比の算出について

観光スポット別来訪者数構成比は、集計対象の観光スポット（112）スポットの属性（性、年齢）別来訪者数の合計に対する該当スポットの比率を示している。なお、来訪者数は1日・1スポット単位で集計しこの延べ数を掲載している。このため、同一スポット内に2日間滞在した場合、月間・四半期の来訪者数は2カウントとなる

属性（性、年齢）別観光スポット来訪者数ランキング（上位10スポット）

女20歳代

順位	観光スポット	来訪者数 (人)	前年増減率
1	国際通り周辺	98,217	26.6%
2	海洋博公園・美ら海水族館周辺	13,020	▲44.2%
3	美崎町	7,884	▲67.9%
4	アメリカンビレッジ	6,975	▲53.4%
5	松山1丁目	6,702	▲59.3%
6	西里大通り周辺	6,629	▲64.6%
7	平和通り・むつみ橋通り	6,136	▲73.0%
8	サンエー浦添西海岸パルコシティ	5,966	0.4%
9	デパートりうぼう	4,983	▲47.0%
10	Tギャラリア 沖縄	4,179	▲27.9%

女30歳代

順位	観光スポット	来訪者数 (人)	前年増減率
1	国際通り周辺	79,870	▲9.1%
2	海洋博公園・美ら海水族館周辺	12,784	▲74.2%
3	平和通り・むつみ橋通り	11,441	▲53.6%
4	アメリカンビレッジ	10,453	▲61.7%
5	西里大通り周辺	10,364	▲45.2%
6	美崎町	10,030	▲55.2%
7	久茂地2丁目	7,406	▲45.1%
8	おきなわワールド	5,793	▲45.9%
9	デパートりうぼう	4,678	▲52.5%
10	道の駅許田	4,557	▲69.8%

女40歳代

順位	観光スポット	来訪者数 (人)	前年増減率
1	国際通り周辺	90,433	▲8.5%
2	久茂地2丁目	16,003	▲26.7%
3	海洋博公園・美ら海水族館周辺	15,689	▲62.1%
4	平和通り・むつみ橋通り	13,672	▲54.1%
5	西里大通り周辺	11,530	▲60.8%
6	アメリカンビレッジ	10,932	▲28.7%
7	松山1丁目	8,343	▲47.7%
8	ジャングリア沖縄	7,667	-
9	首里城公園(無料エリア)	7,131	▲37.8%
10	道の駅許田	6,989	▲47.3%

女50歳代

順位	観光スポット	来訪者数 (人)	前年増減率
1	国際通り周辺	61,227	▲8.6%
2	美崎町	11,948	▲46.6%
3	西里大通り周辺	9,972	▲61.9%
4	久茂地2丁目	9,007	▲35.8%
5	平和通り・むつみ橋通り	7,088	▲71.1%
6	海洋博公園・美ら海水族館周辺	6,110	▲77.6%
7	首里城公園(無料エリア)	4,727	▲61.9%
8	アメリカンビレッジ	4,663	▲67.3%
9	那覇市第一牧志公設市場	4,295	▲31.6%
10	松山1丁目	4,027	▲77.6%

女60歳代

順位	観光スポット	来訪者数 (人)	前年増減率
1	国際通り周辺	103,950	34.7%
2	美崎町	11,506	▲54.4%
3	西里大通り周辺	7,259	▲61.0%
4	平和通り・むつみ橋通り	6,707	▲65.8%
5	久茂地2丁目	6,322	▲66.8%
6	海洋博公園・美ら海水族館周辺	4,439	▲86.6%
7	ジャングリア沖縄	3,725	-
8	松山1丁目	3,660	▲80.2%
9	道の駅いとまん	3,035	▲41.1%
10	川平湾周辺	2,958	▲26.3%

注：観光スポット別来訪者数構成比の算出について

観光スポット別来訪者数構成比は、集計対象の観光スポット（112）スポットの属性（性、年齢）別来訪者数の合計に対する該当スポットの比率を示している。なお、来訪者数は1日・1スポット単位で集計しこの延べ数を掲載している。このため、同一スポット内に2日間滞在した場合、月間・四半期の来訪者数は2カウントとなる

日中・夜間別では、日中、夜間いずれも「国際通り周辺」で最も来訪者数が多く、「国際通り周辺」「松山 1 丁目」「西里大通り周辺」など那覇市や離島部の中心市街地で、日中に比べ夜間の来訪者数が多い。日中・夜間ともに「ジャングリア沖縄」の前年増減率が最大となったが、夜間ではライブイベント等が開催された「沖縄アリーナ」でも前年を大きく上回っている。

観光スポット別来訪者数ランキング
(日中 (10～17時台)、2025年7～9月期)

順位	観光スポット	日中来訪者数 (人)	前年増減率
1	国際通り周辺	1,243,635	0.7%
2	海洋博公園・美ら海水族館周辺	957,847	▲6.6%
3	ジャングリア沖縄	845,057	-
4	西里大通り周辺	590,746	6.3%
5	平和通り・むつみ橋通り	404,849	21.6%
6	サンエー浦添西海岸パルコシティ	395,769	30.4%
7	久茂地 2 丁目	380,313	30.7%
8	美崎町	362,315	9.1%
9	松山 1 丁目	361,053	15.4%
10	サンエー那覇メインプレイス	349,785	11.8%
11	おきなわワールド	289,037	▲8.3%
12	アメリカンビレッジ	276,242	7.3%
13	イーアス沖縄豊崎	265,009	4.2%
14	デパートりうぼう	264,940	0.4%
15	首里城公園(無料エリア)	255,433	21.6%
16	竹富島	221,145	▲5.8%
17	道の駅許田	203,542	6.8%
18	おんなの駅なかゆくい市場	187,244	6.4%
19	瀬長島ウミカジテラス	174,843	▲7.7%
20	ナゴパイナップルパーク	164,860	▲1.6%

観光スポット別来訪者数ランキング
(夜間 (18～22時台)、2025年7～9月期)

順位	観光スポット	夜間来訪者数 (人)	前年増減率
1	国際通り周辺	1,289,853	▲2.3%
2	西里大通り周辺	781,998	9.4%
3	松山 1 丁目	645,814	17.3%
4	久茂地 2 丁目	545,614	23.4%
5	美崎町	536,177	7.6%
6	平和通り・むつみ橋通り	275,959	45.6%
7	ハナサキマルシェ周辺	229,914	7.0%
8	サンエー那覇メインプレイス	165,009	15.8%
9	アメリカンビレッジ	125,925	14.8%
10	奥武山総合運動公園	124,581	529.5%
11	サンエー浦添西海岸パルコシティ	123,245	21.2%
12	栄町市場	120,807	26.4%
13	ジャングリア沖縄	100,847	-
14	パレスインムーンビーチ	86,977	▲9.0%
15	ハンビーエリア	85,268	25.9%
16	沖縄アリーナ	76,056	921.0%
17	イーフ通り・ビーチ通り	75,559	▲1.1%
18	名護市営市場・みどり街周辺	75,111	34.2%
19	デパートりうぼう	74,783	▲4.6%
20	海洋博公園・美ら海水族館周辺	73,242	8.7%

注：日中・夜間別観光スポット来訪者数について

日中・夜間別観光スポット来訪者数は時間帯・日別来訪者数の月間の延べ数を集計している。データソースの都合上、例えば、13:30～14:30滞在の場合は13時台と14時台でそれぞれカウントされるため、日中・夜間別観光スポット来訪者数が観光スポット別来訪者数を上回る場合がある。なお、データソースの都合上、沖縄県内に宿泊した国内旅行者（県内居住者も含む）を集計対象とする

国際通り周辺（那覇市）

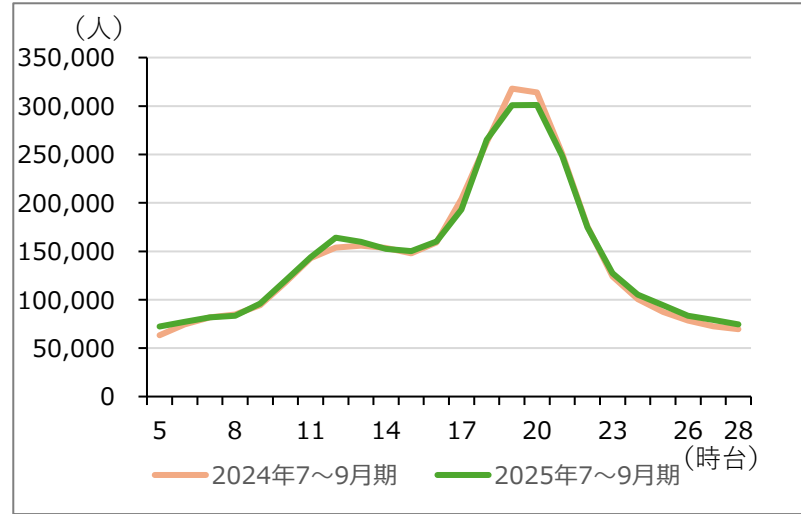

首里城公園(無料エリア)（那覇市）

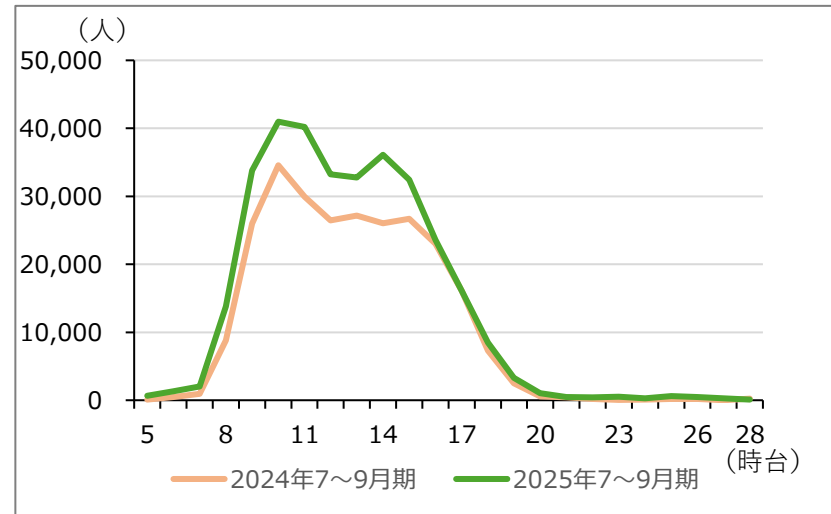

アメリカンビレッジ（北谷町）

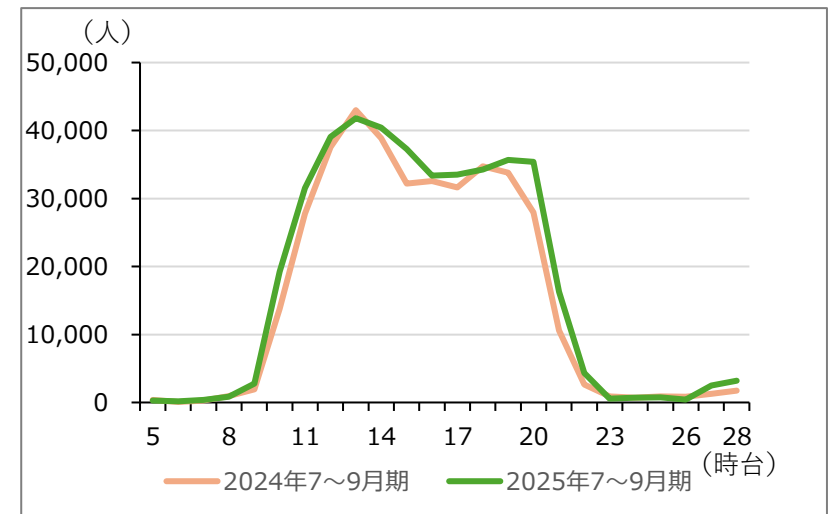

海洋博公園・美ら海水族館周辺（本部町）

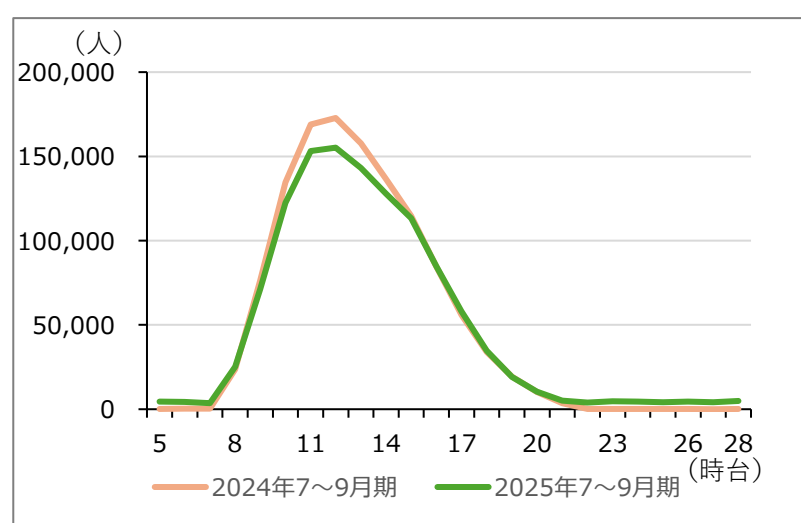

竹富島（竹富町）

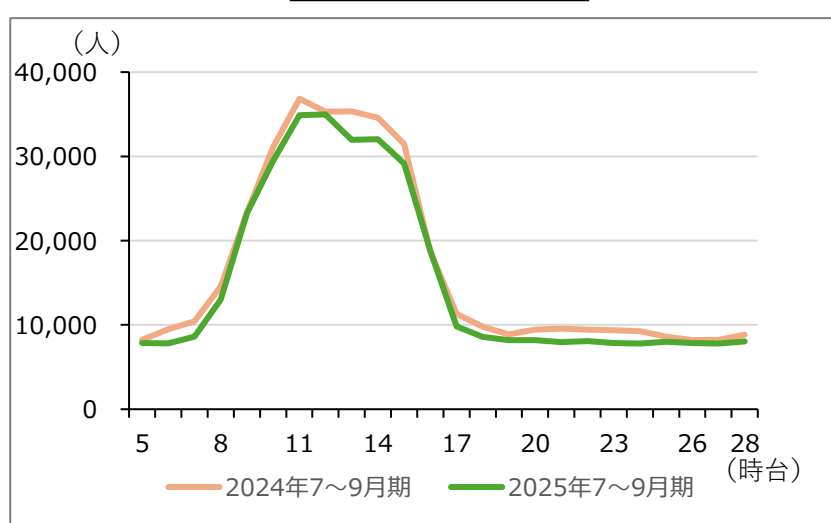

西里大通り周辺（宮古島市）

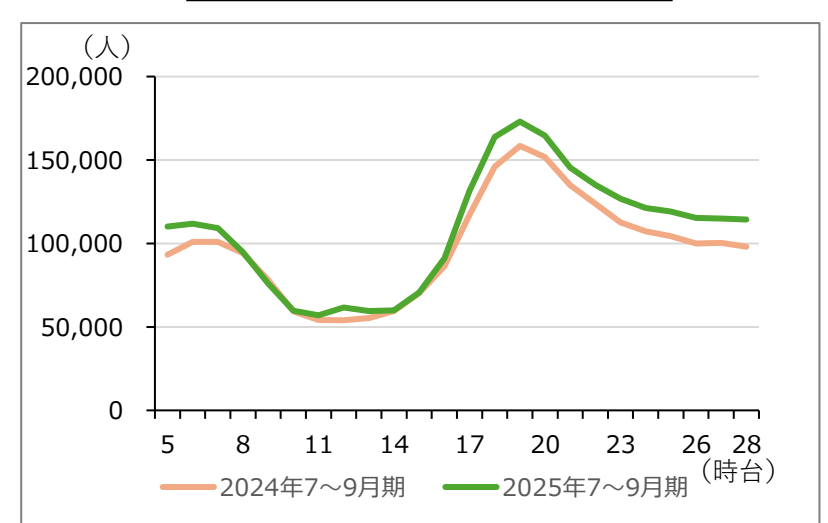

注：時間帯別来訪者数について

観光光スポット別来訪者のうち、1時間単位にて滞在時間内として記録された人数をカウントしている。なお、データソースの都合上、沖縄県内に宿泊した国内旅行者（県内居住者も含む）を集計対象とする

観光スポット平均滞在時間は 7 月開業の「ジャングリア沖縄」が突出して長く、「沖縄コンベンションセンター」「沖縄アリーナ」などのMICE関連施設を上回っている。前年との比較では、「ANA SPORTS PARK浦添」「奥武山運動公園」などスポーツ施設を中心に平均滞在時間が前年から伸びている。

主要観光スポット平均滞在時間（来訪者数上位施設）
（2025年7～9月期）

観光スポット	平均滞在時間 (分)	前年増減率
国際通り周辺	84.3	▲1.4%
海洋博公園・美ら海水族館周辺	121.5	2.7%
松山 1 丁目	64.5	7.1%
平和通り・むつみ橋通り	42.0	25.6%
西里大通り周辺	84.6	5.1%
久茂地 2 丁目	71.9	7.2%
美崎町	64.3	4.6%
アメリカンビレッジ	40.3	▲2.3%
首里城公園(無料エリア)	39.5	8.2%
デパートりうぼう	51.6	▲16.9%
道の駅許田	26.1	2.0%
ジャングリア沖縄	341.3	-
サンエー那覇メインプレイス	70.9	3.1%
瀬長島ウミカジテラス	49.0	3.1%
おんなの駅なかゆくい市場	34.2	7.8%
ハナサキマルシェ周辺	60.9	▲6.7%
イーアス沖縄豊崎	66.0	4.0%
おきなわワールド	130.1	▲3.9%
那覇市第一牧志公設市場	33.9	▲4.2%
道の駅いとまん	38.5	▲6.8%

観光スポット平均滞在時間ランキング
（2025年7～9月期）

順位	観光スポット	平均滞在時間 (分)	前年増減率
1	ジャングリア沖縄	341.3	-
2	沖縄コンベンションセンター	234.5	▲21.1%
3	沖縄アリーナ	197.6	63.8%
4	パレスイムーンビーチ	158.5	5.9%
5	奥武山総合運動公園	151.5	20.9%
6	万国津梁館	151.2	▲23.6%
7	タピック県総ひやごんスタジアム	145.5	▲4.9%
8	ANA SPORTS PARK浦添	144.2	26.5%
9	おきなわ工芸の杜	139.6	▲5.4%
10	小浜島	137.2	18.2%
11	沖縄こどもの国	134.8	▲0.5%
12	おきなわワールド	130.1	▲3.9%
13	ネオパークオキナワ	123.3	7.7%
14	竹富島	122.9	6.5%
15	海洋博公園・美ら海水族館周辺	121.5	2.7%
16	ピオスの丘	115.9	4.2%
17	サンエー浦添西海岸パルコシティ	111.3	6.8%
18	沖縄県総合運動公園	102.2	▲34.6%
19	沖縄県立博物館・美術館	95.9	▲11.7%
20	むら咲むら	95.3	▲1.7%

注：観光スポット平均滞在時間について

9:00～20:59に来訪者数としてカウントされた来訪者における、滞在時間の平均値を集計している。なお、データソースの都合上、沖縄県内に宿泊した国内旅行者（県内居住者も含む）を集計対象とする

国内観光客
行動歴分析レポート
2025年7～9月期

4. 宿泊分析

沖縄県における2025年7～9月期の宿泊者数は5,998,670人泊であった。これは前年を3.8%上回る人泊数である。月別では、7月は横ばい、8月は前年を下回り、9月は前年を大きく上回った。宿泊者数上位市町村のうち、那覇市、宮古島市などで前年を上回ったが、石垣市、恩納村などでは前年を下回っている。また、今帰仁村では前年増減率+27.9%と大幅に増加している。

宿泊者数（沖縄県計・エリア別、人泊）

	沖縄県計	エリア別			
		北部	中部	南部	離島
2025年7月	1,990,379	408,568	273,765	829,589	478,457
2025年8月	2,163,018	479,504	372,374	853,338	457,802
2025年9月	1,845,273	347,177	314,389	815,670	368,037
計	5,998,670	1,235,249	960,528	2,498,597	1,304,296

宿泊者数前年増減率（沖縄県計・エリア別）

	沖縄県計	エリア別			
		北部	中部	南部	離島
2025年7月	0.0%	▲3.7%	▲9.3%	2.1%	6.1%
2025年8月	▲0.6%	▲2.3%	▲3.1%	2.1%	▲1.6%
2025年9月	14.4%	7.4%	34.1%	18.2%	1.0%
計	3.8%	▲0.2%	4.3%	6.8%	1.8%

宿泊者数推移（沖縄県計）

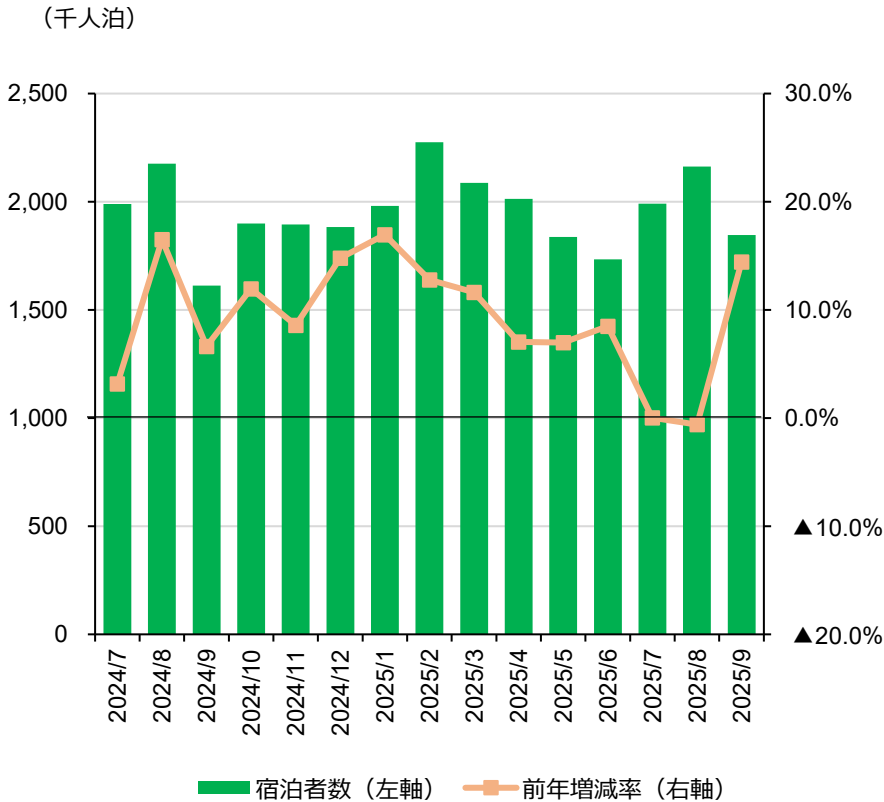

注：宿泊者数の集計について

本データでは、来訪者の宿泊先（宿泊施設、キャンプ場、親戚・知人宅等）を問わず、夜間の県内位置情報ログを基に宿泊者数を集計している。また、国内県外からの来訪者を集計対象としている。なお、宿泊者数は延べ数であり、1人が2泊した場合は2人泊とカウントする

市町村別宿泊者数ランキング（2025年7～9月期）

順位	市町村	期間宿泊者数 （人泊）	構成比	前年増減率	順位	市町村	期間宿泊者数 （人泊）	構成比	前年増減率
1	那覇市	2,060,904	34.4%	8.2%	22	南風原町	24,358	0.4%	▲6.2%
2	宮古島市	596,411	9.9%	8.2%	23	八重瀬町	22,603	0.4%	▲4.1%
3	石垣市	584,769	9.7%	▲1.2%	24	渡嘉敷村	18,653	0.3%	18.8%
4	恩納村	519,551	8.7%	▲8.0%	25	与那国町	17,253	0.3%	20.7%
5	名護市	346,402	5.8%	9.4%	26	金武町	16,073	0.3%	41.1%
6	本部町	225,989	3.8%	0.0%	27	中城村	15,807	0.3%	4.3%
7	沖縄市	183,554	3.1%	24.7%	28	西原町	14,474	0.2%	▲10.2%
8	読谷村	163,608	2.7%	9.6%	29	与那原町	13,347	0.2%	▲35.5%
9	北谷町	150,034	2.5%	▲0.2%	30	伊江村	10,973	0.2%	52.8%
10	宜野湾市	147,801	2.5%	▲8.1%	31	嘉手納町	8,583	0.1%	▲1.5%
11	糸満市	131,237	2.2%	▲11.2%	32	伊是名村	7,557	0.1%	252.1%
12	うるま市	120,630	2.0%	▲8.7%	33	宜野座村	6,682	0.1%	▲45.0%
13	浦添市	112,442	1.9%	11.0%	34	伊平屋村	5,390	0.1%	36.3%
14	竹富町	104,168	1.7%	▲14.5%	35	南大東村	4,706	0.1%	80.0%
15	豊見城市	93,489	1.6%	14.1%	36	東村	2,552	0.0%	▲16.8%
16	今帰仁村	55,806	0.9%	27.9%	37	大宜味村	2,454	0.0%	▲35.5%
17	南城市	45,242	0.8%	23.8%	38	北大東村	1,738	0.0%	▲40.0%
18	北中城村	43,595	0.7%	10.6%	39	多良間村	1,695	0.0%	▲22.8%
19	久米島町	41,745	0.7%	▲2.5%	40	粟国村	1,151	0.0%	64.0%
20	座間味村	38,778	0.6%	18.0%	41	渡名喜村	646	0.0%	408.7%
21	国頭村	35,820	0.6%	▲17.4%	計		5,998,670	100%	3.8%

注：宿泊者数の集計について

本データでは、来訪者の宿泊先（宿泊施設、キャンプ場、親戚・知人宅等）を問わず、夜間の県内位置情報ログを基に宿泊者数を集計している。また、国内県外からの来訪者を集計対象としている。なお、宿泊者数は延べ数であり、1人が2泊した場合は2人泊とカウントする。また、端数処理の関係から、構成比の合計が100%とならない場合がある

注：市町村別前年増減率について

来訪者数（分析可能なサンプル数）が少ない地域においては、推計方法の都合上、極端な数値が算出される場合がある

発地（地域ブロック）別宿泊者数（エリア別、2025年7～9月期、人泊）

	北海道・東北	関東	北陸・甲信	東海	近畿	中国・四国	九州	計
北部	57,125	567,187	33,081	141,216	246,032	60,064	130,544	1,235,249
中部	47,353	395,049	21,599	101,587	162,229	46,516	186,195	960,528
南部	122,550	1,006,325	67,229	239,156	382,181	120,947	560,209	2,498,597
離島	61,614	626,709	28,235	135,548	259,887	49,182	143,121	1,304,296
計	288,642	2,595,270	150,144	617,507	1,050,329	276,709	1,020,069	5,998,670

発地（地域ブロック）別宿泊者数構成比（エリア別、2025年7～9月期）

	北海道・東北	関東	北陸・甲信	東海	近畿	中国・四国	九州	計
北部	4.6%	45.9%	2.7%	11.4%	19.9%	4.9%	10.6%	100.0%
中部	4.9%	41.1%	2.2%	10.6%	16.9%	4.8%	19.4%	100.0%
南部	4.9%	40.3%	2.7%	9.6%	15.3%	4.8%	22.4%	100.0%
離島	4.7%	48.0%	2.2%	10.4%	19.9%	3.8%	11.0%	100.0%
計	4.8%	43.3%	2.5%	10.3%	17.5%	4.6%	17.0%	100.0%

発地（地域ブロック）別宿泊者数前年増減率（エリア別、2025年7～9月期）

	北海道・東北	関東	北陸・甲信	東海	近畿	中国・四国	九州	計
北部	0.9%	▲1.6%	7.7%	4.0%	▲0.9%	▲2.1%	1.2%	▲0.2%
中部	28.9%	▲2.8%	▲13.1%	30.7%	9.6%	▲16.4%	8.8%	4.3%
南部	▲4.2%	4.8%	23.7%	12.2%	▲5.1%	4.2%	20.6%	6.8%
離島	1.5%	1.0%	▲17.7%	▲4.7%	0.3%	▲12.0%	32.2%	1.8%
計	2.4%	1.2%	4.1%	8.5%	▲0.7%	▲4.2%	16.8%	3.8%

注：宿泊者数の集計について

本データでは、来訪者の宿泊先（宿泊施設、キャンプ場、親戚・知人宅等）を問わず、夜間の県内位置情報ログを基に宿泊者数を集計している。また、国内県外からの来訪者を集計対象としている。なお、宿泊者数は延べ数であり、1人が2泊した場合は2人泊とカウントする。また、端数処理の関係から、構成比の合計が100%とならない場合がある

発地（地域ブロック）別宿泊者数（市町村別（北部）、2025年7～9月期、人泊）

	北海道・東北	関東	北陸・甲信	東海	近畿	中国・四国	九州	計
名護市	18,674	141,955	12,182	35,771	71,617	15,375	50,828	346,402
国頭村	1,481	19,546	535	3,024	7,538	1,053	2,643	35,820
大宜味村	327	664	228	460	775	0	0	2,454
東村	0	1,253	79	177	659	163	221	2,552
今帰仁村	2,433	28,664	550	5,600	11,893	2,624	4,042	55,806
本部町	9,266	105,025	3,207	27,940	41,264	13,672	25,615	225,989
恩納村	24,248	251,973	15,385	63,887	102,968	26,183	34,907	519,551
宜野座村	0	4,329	206	90	1,435	354	268	6,682
金武町	341	4,876	461	3,293	3,804	314	2,984	16,073
伊江村	177	4,535	79	438	2,943	326	2,475	10,973
伊平屋村	178	3,327	79	0	892	0	914	5,390
伊是名村	0	1,040	90	536	244	0	5,647	7,557
計	57,125	567,187	33,081	141,216	246,032	60,064	130,544	1,235,249

発地（地域ブロック）別宿泊者数前年増減率（市町村別（北部）、2025年7～9月期）

	北海道・東北	関東	北陸・甲信	東海	近畿	中国・四国	九州	計
名護市	38.6%	3.8%	64.3%	20.3%	22.0%	0.8%	▲8.3%	9.4%
国頭村	40.6%	▲13.2%	116.6%	▲21.5%	▲26.5%	▲38.3%	▲29.6%	▲17.4%
大宜味村	▲24.8%	▲64.5%	-	-	▲40.1%	▲100.0%	-	▲35.5%
東村	▲100.0%	▲27.4%	-	2.9%	57.3%	73.4%	▲53.0%	▲16.8%
今帰仁村	7.2%	55.8%	▲33.3%	3.0%	52.5%	▲48.4%	6.1%	27.9%
本部町	▲28.4%	2.2%	▲35.0%	6.1%	▲14.5%	42.9%	21.0%	0.0%
恩納村	▲4.5%	▲8.6%	▲6.4%	▲3.6%	▲7.8%	▲8.2%	▲14.6%	▲8.0%
宜野座村	-	148.4%	-	▲96.4%	▲74.1%	26.0%	▲87.0%	▲45.0%
金武町	▲51.4%	▲32.8%	▲45.8%	628.5%	149.8%	241.3%	484.0%	41.1%
伊江村	2.3%	▲3.4%	-	17.7%	150.7%	109.0%	307.7%	52.8%
伊平屋村	-	38.7%	-	▲100.0%	▲10.1%	▲100.0%	-	36.3%
伊是名村	-	32.8%	-	23.5%	▲61.0%	-	1757.6%	252.1%
計	0.9%	▲1.6%	7.7%	4.0%	▲0.9%	▲2.1%	1.2%	▲0.2%

注：宿泊者数の集計について

本データでは、来訪者の宿泊先（宿泊施設、キャンプ場、親戚・知人宅等）を問わず、夜間の県内位置情報ログを基に宿泊者数を集計している。また、国内県外からの来訪者を集計対象としている。なお、宿泊者数は延べ数であり、1人が2泊した場合は2人泊とカウントする

注：市町村別前年増減率について

来訪者数（分析可能なサンプル数）が少ない地域においては、推計方法の都合上、極端な数値が算出される場合がある

発地（地域ブロック）別宿泊者数（市町村別（中部）、2025年7～9月期、人泊）

	北海道・東北	関東	北陸・甲信	東海	近畿	中国・四国	九州	計
宜野湾市	6,936	53,169	3,820	19,442	24,745	6,975	32,714	147,801
浦添市	6,375	46,815	901	2,464	21,590	2,434	31,863	112,442
沖縄市	8,054	74,812	3,430	15,355	22,250	12,408	47,245	183,554
うるま市	6,950	42,872	1,372	22,372	16,543	7,456	23,065	120,630
読谷村	4,400	82,806	3,303	19,535	30,740	6,797	16,027	163,608
嘉手納町	0	3,005	74	365	4,359	377	403	8,583
北谷町	12,460	63,255	5,608	19,423	28,171	6,232	14,885	150,034
北中城村	2,178	17,177	655	2,538	10,827	1,986	8,234	43,595
中城村	0	5,555	1,958	93	661	1,027	6,513	15,807
西原町	0	5,583	478	0	2,343	824	5,246	14,474
計	47,353	395,049	21,599	101,587	162,229	46,516	186,195	960,528

発地（地域ブロック）別宿泊者数前年増減率（市町村別（中部）、2025年7～9月期）

	北海道・東北	関東	北陸・甲信	東海	近畿	中国・四国	九州	計
宜野湾市	28.1%	▲29.1%	▲17.4%	76.6%	▲15.2%	▲11.7%	17.8%	▲8.1%
浦添市	229.3%	35.4%	▲69.4%	▲38.3%	14.6%	▲62.5%	▲2.1%	11.0%
沖縄市	72.1%	10.4%	99.1%	6.7%	13.4%	▲4.6%	82.1%	24.7%
うるま市	77.6%	▲2.4%	▲76.7%	32.4%	▲29.3%	▲31.1%	▲15.2%	▲8.7%
読谷村	▲12.3%	▲0.1%	▲9.8%	48.3%	43.2%	▲4.3%	0.4%	9.6%
嘉手納町	-	38.9%	-	113.5%	5635.5%	-	▲93.6%	▲1.5%
北谷町	12.7%	▲14.3%	16.0%	38.6%	9.2%	▲14.8%	10.1%	▲0.2%
北中城村	▲53.2%	▲0.4%	21.5%	▲16.4%	82.0%	33.2%	26.9%	10.6%
中城村	-	▲14.5%	254.1%	▲73.4%	38.3%	292.0%	▲7.2%	4.3%
西原町	▲100.0%	122.5%	528.9%	▲100.0%	▲25.6%	▲33.0%	▲37.6%	▲10.2%
計	28.9%	▲2.8%	▲13.1%	30.7%	9.6%	▲16.4%	8.8%	4.3%

注：宿泊者数の集計について

本データでは、来訪者の宿泊先（宿泊施設、キャンプ場、親戚・知人宅等）を問わず、夜間の県内位置情報ログを基に宿泊者数を集計している。また、国内県外からの来訪者を集計対象としている。なお、宿泊者数は延べ数であり、1人が2泊した場合は2人泊とカウントする

注：市町村別前年増減率について

来訪者数（分析可能なサンプル数）が少ない地域においては、推計方法の都合上、極端な数値が算出される場合がある

発地（地域ブロック）別宿泊者数（市町村別（南部）、2025年7～9月期、人泊）

	北海道・東北	関東	北陸・甲信	東海	近畿	中国・四国	九州	計
那覇市	103,499	800,332	58,569	198,873	322,660	101,479	475,492	2,060,904
糸満市	4,356	64,121	2,180	9,644	23,737	5,556	21,643	131,237
豊見城市	4,570	40,911	2,637	7,907	8,644	3,005	25,815	93,489
南城市	2,939	25,520	629	5,256	5,434	1,166	4,298	45,242
与那原町	1,451	4,816	238	716	1,354	199	4,573	13,347
南風原町	543	7,229	0	2,637	2,894	2,339	8,716	24,358
渡嘉敷村	348	10,787	467	1,632	2,552	397	2,470	18,653
座間味村	2,252	17,663	823	3,869	7,213	1,708	5,250	38,778
粟国村	0	528	0	266	357	0	0	1,151
渡名喜村	210	75	0	361	0	0	0	646
南大東村	0	3,226	0	0	307	319	854	4,706
北大東村	0	613	0	176	67	0	882	1,738
久米島町	2,105	23,999	756	4,661	5,920	1,320	2,984	41,745
八重瀬町	277	6,505	930	3,158	1,042	3,459	7,232	22,603
計	122,550	1,006,325	67,229	239,156	382,181	120,947	560,209	2,498,597

発地（地域ブロック）別宿泊者数前年増減率（市町村別（南部）、2025年7～9月期）

	北海道・東北	関東	北陸・甲信	東海	近畿	中国・四国	九州	計
那覇市	3.8%	5.2%	28.9%	13.9%	▲4.6%	3.5%	22.6%	8.2%
糸満市	▲63.2%	15.3%	▲29.9%	▲29.3%	6.1%	28.1%	▲41.4%	▲11.2%
豊見城市	▲40.9%	10.0%	1.8%	18.2%	▲9.7%	▲58.5%	135.8%	14.1%
南城市	45.4%	63.0%	▲2.9%	52.1%	▲2.3%	77.7%	▲49.6%	23.8%
与那原町	-	▲33.6%	-	▲86.4%	▲69.1%	▲25.7%	30.0%	▲35.5%
南風原町	570.4%	▲23.5%	-	-	▲59.0%	121.3%	4.8%	▲6.2%
渡嘉敷村	24.3%	▲9.8%	37.4%	1775.9%	30.7%	21.0%	229.8%	18.8%
座間味村	▲37.0%	13.6%	26.0%	105.0%	8.9%	▲34.1%	166.4%	18.0%
粟国村	-	50.9%	▲100.0%	-	-	-	▲100.0%	64.0%
渡名喜村	-	▲40.9%	-	-	-	-	-	408.7%
南大東村	-	79.4%	-	▲100.0%	-	225.5%	314.6%	80.0%
北大東村	-	▲64.6%	-	112.0%	▲13.0%	▲100.0%	10.4%	▲40.0%
久米島町	32.7%	▲10.6%	▲37.8%	24.0%	12.4%	187.0%	▲19.0%	▲2.5%
八重瀬町	▲75.0%	▲58.2%	524.2%	▲2.1%	▲32.2%	292.6%	549.8%	▲4.1%
計	▲4.2%	4.8%	23.7%	12.2%	▲5.1%	4.2%	20.6%	6.8%

注：宿泊者数の集計について

本データでは、来訪者の宿泊先（宿泊施設、キャンプ場、親戚・知人宅等）を問わず、夜間の県内位置情報ログを基に宿泊者数を集計している。また、国内県外からの来訪者を集計対象としている。なお、宿泊者数は延べ数であり、1人が2泊した場合は2人泊とカウントする

注：市町村別前年増減率について

来訪者数（分析可能なサンプル数）が少ない地域においては、推計方法の都合上、極端な数値が算出される場合がある

発地（地域ブロック）別宿泊者数（市町村別（離島）、2025年7～9月期、人泊）

	北海道・東北	関東	北陸・甲信	東海	近畿	中国・四国	九州	計
石垣市	34,018	294,471	12,404	62,863	111,064	22,170	47,779	584,769
宮古島市	22,473	266,454	12,470	59,980	124,549	22,377	88,108	596,411
多良間村	192	730	0	91	74	105	503	1,695
竹富町	4,609	56,339	3,119	10,744	21,655	3,605	4,097	104,168
与那国町	322	8,715	242	1,870	2,545	925	2,634	17,253
計	61,614	626,709	28,235	135,548	259,887	49,182	143,121	1,304,296

発地（地域ブロック）別宿泊者数前年増減率（市町村別（離島）、2025年7～9月期）

	北海道・東北	関東	北陸・甲信	東海	近畿	中国・四国	九州	計
石垣市	22.7%	2.0%	▲25.2%	▲4.1%	▲9.9%	2.4%	▲0.7%	▲1.2%
宮古島市	▲13.2%	2.1%	▲12.4%	▲1.1%	11.5%	▲21.3%	79.7%	8.2%
多良間村	▲51.5%	▲24.9%	-	▲78.9%	▲45.2%	▲59.8%	-	▲22.8%
竹富町	▲10.3%	▲14.1%	▲1.7%	▲24.9%	▲6.6%	▲23.8%	▲28.7%	▲14.5%
与那国町	▲79.5%	110.7%	▲17.1%	45.9%	199.1%	17.4%	▲51.0%	20.7%
計	1.5%	1.0%	▲17.7%	▲4.7%	0.3%	▲12.0%	32.2%	1.8%

注：宿泊者数の集計について

本データでは、来訪者の宿泊先（宿泊施設、キャンプ場、親戚・知人宅等）を問わず、夜間の県内位置情報ログを基に宿泊者数を集計している。また、国内県外からの来訪者を集計対象としている。なお、宿泊者数は延べ数であり、1人が2泊した場合は2人泊とカウントする

注：市町村別前年増減率について

来訪者数（分析可能なサンプル数）が少ない地域においては、推計方法の都合上、極端な数値が算出される場合がある

国内観光客
行動歴分析レポート
2025年7～9月期

5. 移動ルート分析

来訪者の市町村間の周遊で最も多かったのは、那覇市⇔豊見城市間の周遊である。那覇市と周辺市町村（浦添市、糸満市など）の間の周遊や名護市と周辺市町村（本部町、恩納村など）の周遊が上位を多く占める。前年との比較では、ジャングリア沖縄の所在地である今帰仁村を含む周遊が大きく増加しており、一方で恩納村を含む周遊には前年を下回っているパターンが多くみられる。

市町村間周遊数（上位20）（2025年7～9月期）

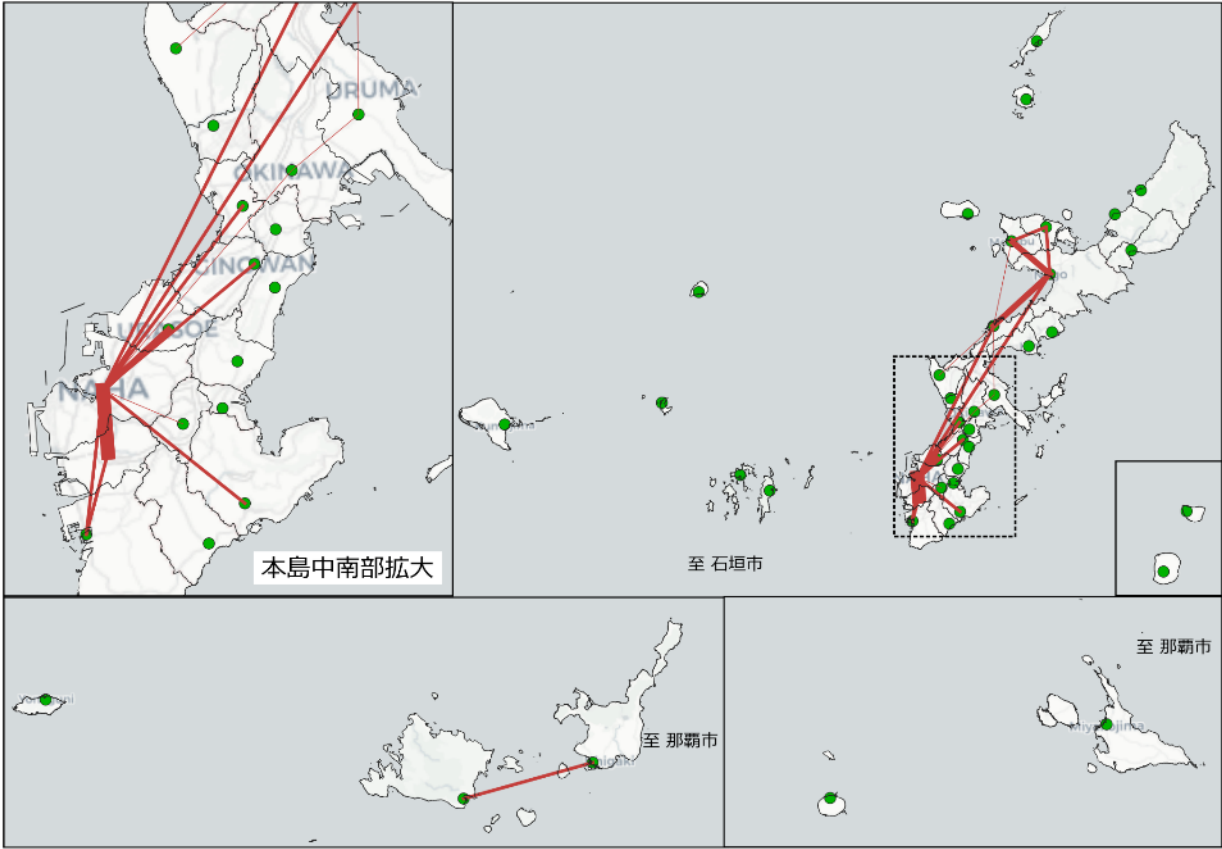

市町村間周遊数ランキング
（2025年7～9月期）

順位	市町村間	期間周遊数 （トリップ）	前年増減率
1	那覇市 ⇔ 豊見城市	1,167,916	2.8%
2	那覇市 ⇔ 浦添市	592,286	7.7%
3	名護市 ⇔ 本部町	444,078	▲5.6%
4	名護市 ⇔ 恩納村	414,812	1.1%
5	那覇市 ⇔ 糸満市	359,703	10.3%
6	名護市 ⇔ 今帰仁村	344,596	74.2%
7	那覇市 ⇔ 北谷町	330,223	5.7%
8	那覇市 ⇔ 宜野湾市	326,239	24.2%
9	那覇市 ⇔ 恩納村	285,649	▲5.9%
10	石垣市 ⇔ 竹富町	278,770	▲12.9%
11	那覇市 ⇔ 名護市	245,756	4.5%
12	今帰仁村 ⇔ 本部町	242,334	25.7%
13	糸満市 ⇔ 豊見城市	216,918	▲5.6%
14	那覇市 ⇔ 南城市	212,766	▲9.9%
15	沖縄市 ⇔ うるま市	199,544	13.6%
16	うるま市 ⇔ 恩納村	197,184	▲4.2%
17	那覇市 ⇔ 沖縄市	184,549	49.1%
18	恩納村 ⇔ 読谷村	181,653	0.2%
19	那覇市 ⇔ 南風原町	172,016	9.9%
20	本部町 ⇔ 恩納村	161,126	▲18.7%

属性・発地別市町村間周遊数ランキング(2025年7～9月期)

属性別

20歳代

順位	市町村間	周遊数 (トリップ)	前年増減率
1	那覇市 ⇄ 豊見城市	191,026	7.6%
2	那覇市 ⇄ 浦添市	109,496	23.9%
3	名護市 ⇄ 本部町	78,793	16.1%
4	名護市 ⇄ 恩納村	77,709	40.0%
5	那覇市 ⇄ 糸満市	63,272	27.1%
6	那覇市 ⇄ 北谷町	60,937	22.8%
7	名護市 ⇄ 今帰仁村	59,679	96.9%
8	那覇市 ⇄ 宜野湾市	55,098	26.7%
9	那覇市 ⇄ 恩納村	51,003	3.6%
10	石垣市 ⇄ 竹富町	48,230	▲3.4%

30・40歳代

順位	市町村間	周遊数 (トリップ)	前年増減率
1	那覇市 ⇄ 豊見城市	579,219	1.5%
2	那覇市 ⇄ 浦添市	285,292	5.6%
3	名護市 ⇄ 本部町	226,138	▲7.2%
4	名護市 ⇄ 恩納村	209,983	▲5.0%
5	那覇市 ⇄ 糸満市	177,077	9.0%
6	名護市 ⇄ 今帰仁村	168,677	66.6%
7	那覇市 ⇄ 北谷町	162,355	3.7%
8	那覇市 ⇄ 宜野湾市	156,015	16.9%
9	那覇市 ⇄ 恩納村	141,337	▲9.9%
10	石垣市 ⇄ 竹富町	126,266	▲20.3%

50・60歳代

順位	市町村間	周遊数 (トリップ)	前年増減率
1	那覇市 ⇄ 豊見城市	397,671	2.6%
2	那覇市 ⇄ 浦添市	197,498	3.0%
3	名護市 ⇄ 本部町	139,147	▲12.4%
4	名護市 ⇄ 恩納村	127,120	▲4.8%
5	那覇市 ⇄ 糸満市	119,354	4.9%
6	名護市 ⇄ 今帰仁村	116,240	75.5%
7	那覇市 ⇄ 宜野湾市	115,126	0.7%
8	那覇市 ⇄ 北谷町	106,931	34.1%
9	石垣市 ⇄ 竹富町	104,274	▲4.3%
10	那覇市 ⇄ 恩納村	93,309	▲6.7%

発地別

関東

順位	市町村間	周遊数 (トリップ)	前年増減率
1	那覇市 ⇄ 豊見城市	441,416	▲5.2%
2	那覇市 ⇄ 浦添市	224,621	25.0%
3	名護市 ⇄ 本部町	192,435	▲7.1%
4	名護市 ⇄ 恩納村	170,700	▲9.2%
5	石垣市 ⇄ 竹富町	149,274	▲5.2%
6	那覇市 ⇄ 糸満市	139,342	7.4%
7	名護市 ⇄ 今帰仁村	138,608	71.3%
8	那覇市 ⇄ 恩納村	129,871	▲7.4%
9	那覇市 ⇄ 北谷町	124,036	▲6.6%
10	那覇市 ⇄ 宜野湾市	113,299	3.5%

近畿

順位	市町村間	周遊数 (トリップ)	前年増減率
1	那覇市 ⇄ 豊見城市	212,203	▲6.1%
2	名護市 ⇄ 恩納村	99,681	17.5%
3	那覇市 ⇄ 浦添市	95,503	8.1%
4	名護市 ⇄ 今帰仁村	83,476	125.0%
5	名護市 ⇄ 本部町	80,091	▲12.8%
6	那覇市 ⇄ 糸満市	67,950	10.1%
7	那覇市 ⇄ 北谷町	63,873	8.4%
8	那覇市 ⇄ 恩納村	55,632	▲12.0%
9	石垣市 ⇄ 竹富町	54,671	▲20.8%
10	那覇市 ⇄ 宜野湾市	54,091	17.5%

九州

順位	市町村間	周遊数 (トリップ)	前年増減率
1	那覇市 ⇄ 豊見城市	238,402	42.8%
2	那覇市 ⇄ 浦添市	166,358	▲13.1%
3	那覇市 ⇄ 宜野湾市	89,129	50.7%
4	那覇市 ⇄ 糸満市	72,268	20.9%
5	那覇市 ⇄ 北谷町	56,670	27.1%
6	那覇市 ⇄ 南風原町	52,801	5.1%
7	沖縄市 ⇄ うるま市	50,203	53.4%
8	名護市 ⇄ 本部町	48,280	▲10.2%
9	那覇市 ⇄ 沖縄市	47,670	65.6%
10	糸満市 ⇄ 豊見城市	41,738	▲20.2%

観光スポット間の周遊状況をみると、最も多いのは「国際通り周辺⇔平和通り・むつみ橋通り」間の周遊であった。前年との比較では、「コザ運動公園⇔ 沖縄アリーナ」間の周遊が最も増加した。この他前年増減率上位の周遊パターンをみると、「沖縄総合運動公園」「沖縄コンベンションセンター」など、MICE関連・スポーツ施設と周辺の公園間の周遊が多くみられる。

スポット間周遊数ランキング（2025年7～9月期）

順位	観光スポット間	期間周遊数 (トリップ)	前年増減率
1	国際通り周辺 ⇔ 平和通り・むつみ橋通り	344,980	11.6%
2	久茂地 2 丁目 ⇔ 松山 1 丁目	140,545	38.9%
3	海洋博公園・美ら海水族館周辺 ⇔ 海洋博公園・沖縄文化センターゾーン	103,580	4.0%
4	首里城公園(有料エリア) ⇔ 首里城公園(無料エリア)	88,186	9.2%
5	デパートりうぼう ⇔ 国際通り周辺	62,758	▲7.4%
6	イーアス沖縄豊崎 ⇔ DMMかりゆし水族館	62,253	▲14.5%
7	平和通り・むつみ橋通り ⇔ 那覇市第一牧志公設市場	60,688	▲2.2%
8	国際通り周辺 ⇔ 那覇市第一牧志公設市場	53,657	1.5%
9	国際通り周辺 ⇔ 松山 1 丁目	53,345	13.6%
10	久茂地 2 丁目 ⇔ 国際通り周辺	49,344	10.1%
11	瀬長島 ⇔ 瀬長島ウミカジテラス	34,911	▲1.9%
12	ハナサキマルシェ周辺 ⇔ 海洋博公園・美ら海水族館周辺	28,806	▲11.9%
13	アラハビーチ ⇔ ハンビーエリア	27,539	29.5%
14	沖縄県総合運動公園 ⇔ タピック県総ひやごんスタジアム	23,213	1017.1%
15	国際通り周辺 ⇔ 首里城公園(無料エリア)	22,805	18.2%
16	海洋博公園・美ら海水族館周辺 ⇔ 道の駅許田	22,457	▲9.3%
17	久茂地 2 丁目 ⇔ 平和通り・むつみ橋通り	20,714	282.5%
18	デパートりうぼう ⇔ 久茂地 2 丁目	17,361	60.1%
19	ひめゆりの塔・ひめゆり平和祈念資料館 ⇔ 平和祈念公園	15,302	23.2%
20	海洋博公園・美ら海水族館周辺 ⇔ 古宇利大橋・古宇利ビーチ周辺	15,089	1.4%

スポット間周遊数前年増減率ランキング（2025年7～9月期）

順位	観光スポット間	期間周遊数 (トリップ)	前年増減率
1	コザ運動公園 ⇔ 沖縄アリーナ	14,269	1331.2%
2	沖縄県総合運動公園 ⇔ タピック県総ひやごんスタジアム	23,213	1017.1%
3	ぎのわん海浜公園 ⇔ 沖縄コンベンションセンター	7,785	717.8%
4	国際通り周辺 ⇔ 沖縄アリーナ	1,318	295.8%
5	奥武山総合運動公園 ⇔ 松山 1 丁目	2,142	284.6%
6	久茂地 2 丁目 ⇔ 平和通り・むつみ橋通り	20,714	282.5%
7	おきなわワールド ⇔ 斎場御嶽 / 緑の館・セーファ	1,378	191.9%
8	ぎのわんトロピカルビーチ ⇔ 沖縄コンベンションセンター	2,052	189.4%
9	久茂地 2 丁目 ⇔ 奥武山総合運動公園	3,098	153.9%
10	道の駅 サンライズひがし ⇔ 道の駅おおぎみ・やんばるの森ビクターセンター	1,107	132.6%
11	サンエー那覇メインプレイス ⇔ 久茂地 2 丁目	3,544	131.5%
12	パイナガマビーチ ⇔ 西里大通り周辺	5,102	125.3%
13	アラハビーチ ⇔ アメリカンビレッジ	2,129	119.9%
14	松山 1 丁目 ⇔ 沖縄コンベンションセンター	1,021	117.7%
15	松山 1 丁目 ⇔ 栄町市場	1,750	115.3%
16	Tギャラリア 沖縄 ⇔ 沖縄県立博物館・美術館	1,103	109.7%
17	古宇利大橋・古宇利ビーチ周辺 ⇔ ハートロック周辺	5,171	105.1%
18	残波岬(残波岬公園) ⇔ 道の駅かでな	1,001	104.3%
19	アラハビーチ ⇔ 北谷運動公園エリア	1,402	96.9%
20	国際通り周辺 ⇔ 沖縄県立博物館・美術館	1,784	95.4%

※周遊数1,000トリップ以上

属性別スポット間周遊数ランキング（2025年7～9月期）

20歳代

順位	スポット間	周遊数 (トリップ)	前年増減率
1	国際通り周辺 ⇄ 平和通り・むつみ橋通り	71,582	44.8%
2	海洋博公園・美ら海水族館周辺 ⇄ 海洋博公園・沖縄文化センターゾーン	23,242	47.3%
3	久茂地 2 丁目 ⇄ 松山 1 丁目	18,801	35.0%
4	首里城公園(有料エリア) ⇄ 首里城公園(無料エリア)	15,949	35.0%
5	デパートりうぼう ⇄ 国際通り周辺	14,096	44.2%
6	国際通り周辺 ⇄ 那覇市第一牧志公設市場	11,080	60.6%
7	イーアス沖縄豊崎 ⇄ DMMかりゆし水族館	11,012	12.9%
8	国際通り周辺 ⇄ 松山 1 丁目	10,763	43.8%
9	久茂地 2 丁目 ⇄ 国際通り周辺	9,894	32.9%
10	平和通り・むつみ橋通り ⇄ 那覇市第一牧志公設市場	9,598	68.1%

30・40歳代

順位	スポット間	周遊数 (トリップ)	前年増減率
1	国際通り周辺 ⇄ 平和通り・むつみ橋通り	159,074	11.2%
2	久茂地 2 丁目 ⇄ 松山 1 丁目	72,508	53.2%
3	海洋博公園・美ら海水族館周辺 ⇄ 海洋博公園・沖縄文化センターゾーン	54,107	▲3.8%
4	首里城公園(有料エリア) ⇄ 首里城公園(無料エリア)	43,565	8.3%
5	イーアス沖縄豊崎 ⇄ DMMかりゆし水族館	31,644	▲31.1%
6	平和通り・むつみ橋通り ⇄ 那覇市第一牧志公設市場	26,890	▲20.9%
7	デパートりうぼう ⇄ 国際通り周辺	26,565	▲12.4%
8	久茂地 2 丁目 ⇄ 国際通り周辺	25,162	11.0%
9	国際通り周辺 ⇄ 松山 1 丁目	24,748	10.1%
10	国際通り周辺 ⇄ 那覇市第一牧志公設市場	23,613	▲5.7%

50・60歳代

順位	スポット間	周遊数 (トリップ)	前年増減率
1	国際通り周辺 ⇄ 平和通り・むつみ橋通り	114,324	▲2.0%
2	久茂地 2 丁目 ⇄ 松山 1 丁目	49,236	23.2%
3	首里城公園(有料エリア) ⇄ 首里城公園(無料エリア)	28,672	▲4.8%
4	海洋博公園・美ら海水族館周辺 ⇄ 海洋博公園・沖縄文化センターゾーン	26,231	▲0.1%
5	平和通り・むつみ橋通り ⇄ 那覇市第一牧志公設市場	24,200	14.6%
6	デパートりうぼう ⇄ 国際通り周辺	22,097	8.2%
7	イーアス沖縄豊崎 ⇄ DMMかりゆし水族館	19,597	▲20.1%
8	国際通り周辺 ⇄ 那覇市第一牧志公設市場	18,964	▲2.9%
9	国際通り周辺 ⇄ 松山 1 丁目	17,834	5.1%
10	久茂地 2 丁目 ⇄ 国際通り周辺	14,288	▲9.5%

発地別スポット間周遊数ランキング（2025年7～9月期）

関東

順位	スポット間	周遊数 (トリップ)	前年増減率
1	国際通り周辺 ⇄ 平和通り・むつみ橋通り	132,024	5.7%
2	久茂地 2 丁目 ⇄ 松山 1 丁目	49,281	39.9%
3	海洋博公園・美ら海水族館周辺 ⇄ 海洋博公園・沖縄文化センターゾーン	43,440	▲1.5%
4	首里城公園(有料エリア) ⇄ 首里城公園(無料エリア)	35,731	2.4%
5	デパートりうぼう ⇄ 国際通り周辺	28,628	4.8%
6	イーアス沖縄豊崎 ⇄ DMMかりゆし水族館	24,494	▲18.4%
7	平和通り・むつみ橋通り ⇄ 那覇市第一牧志公設市場	23,041	▲23.2%
8	国際通り周辺 ⇄ 那覇市第一牧志公設市場	22,178	▲6.6%
9	国際通り周辺 ⇄ 松山 1 丁目	20,731	21.1%
10	久茂地 2 丁目 ⇄ 国際通り周辺	16,419	▲17.4%

近畿

順位	スポット間	周遊数 (トリップ)	前年増減率
1	国際通り周辺 ⇄ 平和通り・むつみ橋通り	68,949	5.6%
2	久茂地 2 丁目 ⇄ 松山 1 丁目	16,977	▲20.8%
3	海洋博公園・美ら海水族館周辺 ⇄ 海洋博公園・沖縄文化センターゾーン	16,588	▲3.3%
4	首里城公園(有料エリア) ⇄ 首里城公園(無料エリア)	15,159	36.2%
5	イーアス沖縄豊崎 ⇄ DMMかりゆし水族館	14,505	▲12.8%
6	平和通り・むつみ橋通り ⇄ 那覇市第一牧志公設市場	12,533	8.1%
7	デパートりうぼう ⇄ 国際通り周辺	10,042	▲25.1%
8	久茂地 2 丁目 ⇄ 国際通り周辺	9,815	17.0%
9	アラハビーチ ⇄ ハンビーエリア	9,239	312.3%
10	国際通り周辺 ⇄ 那覇市第一牧志公設市場	9,112	▲5.8%

九州

順位	スポット間	周遊数 (トリップ)	前年増減率
1	国際通り周辺 ⇄ 平和通り・むつみ橋通り	57,719	51.2%
2	久茂地 2 丁目 ⇄ 松山 1 丁目	29,782	36.0%
3	久茂地 2 丁目 ⇄ 平和通り・むつみ橋通り	14,641	1131.4%
4	久茂地 2 丁目 ⇄ 国際通り周辺	12,597	98.0%
5	海洋博公園・美ら海水族館周辺 ⇄ 海洋博公園・沖縄文化センターゾーン	12,071	5.0%
6	平和通り・むつみ橋通り ⇄ 那覇市第一牧志公設市場	10,002	47.8%
7	国際通り周辺 ⇄ 松山 1 丁目	9,657	52.3%
8	首里城公園(有料エリア) ⇄ 首里城公園(無料エリア)	9,171	▲8.9%
9	イーアス沖縄豊崎 ⇄ DMMかりゆし水族館	8,703	▲8.5%
10	デパートりうぼう ⇄ 国際通り周辺	8,690	▲24.2%

国内観光客
行動歴分析レポート
2025年7～9月期

参考資料

	2025年（令和7年）					
	4月	5月	6月	7月	8月	9月
全国共通 イベント	・入学式 ・お花見 ・イースター（復活祭）	・GW ・母の日	・父の日	・七夕祭り ・土用 ・花火大会 ・海の日 ・オリ開会式	・夏休み ・お盆 ・花火大会 ・オリ閉会式 ・パラ開会式	・SW ・敬老の日 ・パラ閉会式 ・SDGs週間（GLOBAL GOALS WEEK）
沖縄県共通 イベント	・沖縄国際映画祭（4/5～6） ・清明祭（4/4～19） ・三月ウマチー（4/12）	・本土復帰記念日（5/15） ・畦払い（5/13） ・四日の日（5/30） ・五月五日（5/30）	・五月ウマチー（6/10） ・慰霊の日（6/23）	・六月ウマチー（7/9） ・六月カシチー（7/19）	・七夕（8/29）	・ウンケー（9/4） ・ナカヌヒー（9/5） ・ウークイ（9/6） ・米寿祝い_トーカチューエー（9/29）
北部		・名護_羽土ダム鯉のぼり祭り（5/4～5）		・本部_海洋博公園サマーフェスティバル（7/5） ・本部_UFUTAMATSURI（7/13） ・ジャングリア沖縄OPEN（7/25）	・名護_ハーリー大会（8/3） ・宜野座_漢那ダムまつり（8/9） ・恩納村サステナビーミュージックフェス（8/16）	
中部	・宜野湾_琉球海炎祭（4/19）	・うるま_春の全島闘牛大会（5/11）	・エイサーナイト2025（6/15）	・エイサーナイト2025（7/6） ・沖縄_ピースフルラブ・ロックフェスティバル（7/13） ・うるま_ハーリー大会（7/28）	・エイサーナイト2025（8/10）	・沖縄_沖縄全島エイサーまつり（9/12～9/14） ・宜野湾_宜野湾はごろも祭り（9/27～9/28） ・北谷_シーポートちゃたんカーニバル（9/21～23）
那覇	・島ぜんぶでおーきな祭 -第16回沖縄国際映画祭-（4/5～6）	・那覇ハーリー（5/3～5） ・なんみん祭（5/16～19）			・首里城公園「夏休み体験イベント2024」（8/1～24）	・中秋の宴（未定）
南部		・糸満_ハーレー（5/30）		・豊見城ハーリー大会（7/20～21）	・与那原大綱曳まつり（8/2～3）	
離島 （石垣島）	・石垣島_トライアスロン大会（4/13）	・鳩間島_音楽祭（5/4）		・オリオンビアフェストIN 石垣（7/5）	・石垣島_南の島の星まつり（8/23～31）	
離島 （宮古島）	・宮古島海びらき（4/6） ・全日本トライアスロン宮古島大会（4/20）	・宮古島ビーチバレー大会（5/24～25） ・海神祭（5/31～6/1）		・宮古島夏祭り（7/25～26）	・オリオンビアフェスト（8/2）	・宮国大綱引き（未定）

	2025年（令和7年）			2026年（令和8年）		
	10月	11月	12月	1月	2月	3月
全国共通イベント	・ハロウィン ・紅葉	・七五三	・クリスマス ・大晦日 ・冬休み	・元旦 ・初詣 ・成人式	・節分 ・バレンタインデー ・春節 ・さっぽろ雪まつり	・ひな祭り ・ホワイトデー ・春休み
沖縄県共通イベント	・八月カンチー（10/1） ・十五夜（10/6） ・長寿祝い_カジマヤー（10/27） ・菊御酒（10/29）		・冬至（12/22）	・ムーチャー（1/26）	・御願解き（2/11） ・年の夜（2/16） ・旧正月（2/17） ・初起し（2/18～2/19） ・生年祝い（2/18～3/1） ・火の神迎え（2/20）	・十六日祭（3/4） ・二十日正月（3/8）
北部	・宜野座まつり（10/25～26）	・名護_ツールド・おきなわ（11/8～9）		・本部_もとぶ八重岳 桜まつり（未定） ・恩納村産業まつり（未定）	・名護チャレンジRUN2026（1/18） ・宜野座_阪神タイガース春季キャンプ	・本部_MOTOBU FOOD FESTIVAL（未定）
中部		・うるま_OKINAWA花火大会（11/15） ・ResorTech EXPO（11/13～14）			・沖縄_おきなわマラソン（未定） ・うるま_FUTABAFES（未定）	・沖縄市工芸フェア（未定）
那覇	・那覇大綱挽まつり（10/11～13） ・一万人のエイサー踊り隊（未定）	・琉球王朝祭り首里（11/3） ・首里城復興祭（11/1～3）	・NAHAMARASON(12/7) ・レインボーパレード 那覇（未定）	首里城公園・新春の宴（1/1～3）	・読売巨人軍春季キャンプ ・わったー那覇めしグランプリ（未定）	・じゅり馬まつりパレード（未定）
南部	・糸満_大綱引き（10/6）	・糸満ふるさと祭り（未定） ・南城市_尚巴志ハーブマラソン（11/2）				・いとまん平和マラソン（未定）
離島（石垣島）		・石垣島まつり（11/1～2） ・日本最西端与那国島一周マラソン（11/8）		・石垣島マラソン（1/18）	・石垣島_千葉ロッテマリーンズ春季キャンプ ・西表島_竹富町やまねこマラソン大会（未定） ・黒島牛まつり（未定）	・八重山の海びらき
離島（宮古島）	・MIYAKO ISLAND ROCK FESTIVAL（10/18）	・たらま島一周マラソン（11/15） ・KAZE JETSKI Enjoy耐久 in 宮古島（11/22～23）		・宮古島100kmワイドーマラソン（未定）		

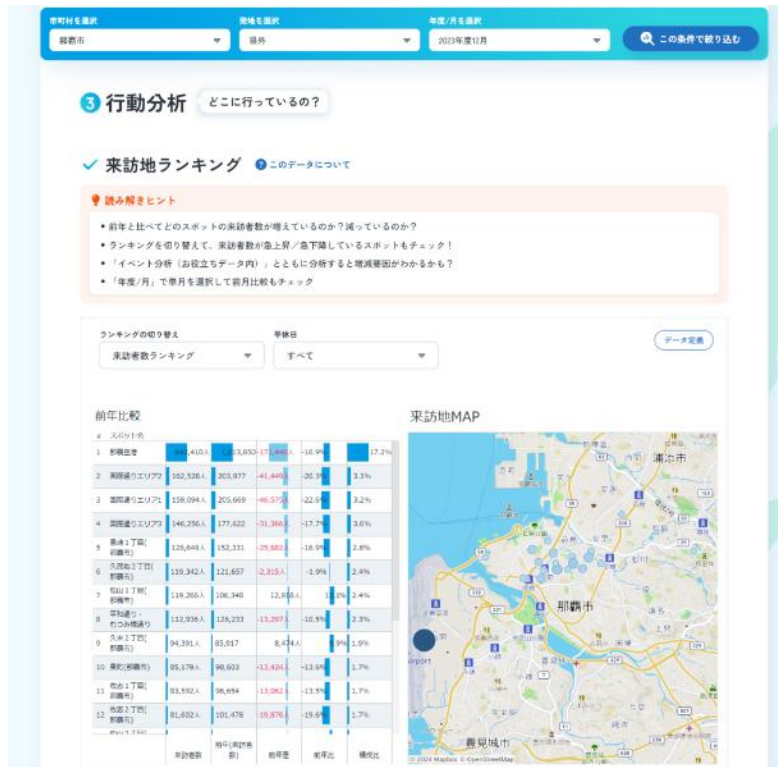

本レポートと同じGPS人流データによる
観光分析ダッシュボードを
沖縄観光コンベンションビューローの特設Webページ
「おきなわ観光地域カルテ」にて公開しています

- 観光人流データを翌々月上旬に公表し、タイムリーな分析を実現
- 分析したい市町村、発地、期間などをプルダウンで選ぶだけで、分析に適したレポートが表示されます
- 日別の来訪者数推移、県内発地観光客の動向分析など、観光人流のミクロな分析が可能です
- 分析お役立ち情報として、地域のイベント情報も掲載中



おきなわ観光
地域カルテ

<https://areakarte.ocvb.or.jp/>

注意事項

「おきなわ観光地域カルテ」に掲載中のデータは「国内観光客」のみとなります。

「おきなわ観光地域カルテ」では本レポートに掲載するデータのすべてを網羅しておりません。

「おきなわ観光地域カルテ」と本レポートでは、観光スポットの範囲や名称が一部異なります。このため、掲載する指標値は「おきなわ観光地域カルテ」と本レポートで必ずしも一致しません。